This is a digital copy of a book that was preserved for generations on library shelves before it was carefully scanned by Google as part of a project to make the world's books discoverable online.

It has survived long enough for the copyright to expire and the book to enter the public domain. A public domain book is one that was never subject to copyright or whose legal copyright term has expired. Whether a book is in the public domain may vary country to country. Public domain books are our gateways to the past, representing a wealth of history, culture and knowledge that's often difficult to discover.

Marks, notations and other marginalia present in the original volume will appear in this file - a reminder of this book's long journey from the publisher to a library and finally to you.

Usage guidelines

Google is proud to partner with libraries to digitize public domain materials and make them widely accessible. Public domain books belong to the public and we are merely their custodians. Nevertheless, this work is expensive, so in order to keep providing this resource, we have taken steps to prevent abuse by commercial parties, including placing technical restrictions on automated querying.

We also ask that you:

+ *Make non-commercial use of the files* We designed Google Book Search for use by individuals, and we request that you use these files for personal, non-commercial purposes.

+ *Refrain from automated querying* Do not send automated queries of any sort to Google's system: If you are conducting research on machine translation, optical character recognition or other areas where access to a large amount of text is helpful, please contact us. We encourage the use of public domain materials for these purposes and may be able to help.

+ *Maintain attribution* The Google "watermark" you see on each file is essential for informing people about this project and helping them find additional materials through Google Book Search. Please do not remove it.

+ *Keep it legal* Whatever your use, remember that you are responsible for ensuring that what you are doing is legal. Do not assume that just because we believe a book is in the public domain for users in the United States, that the work is also in the public domain for users in other countries. Whether a book is still in copyright varies from country to country, and we can't offer guidance on whether any specific use of any specific book is allowed. Please do not assume that a book's appearance in Google Book Search means it can be used in any manner anywhere in the world. Copyright infringement liability can be quite severe.

About Google Book Search

Google's mission is to organize the world's information and to make it universally accessible and useful. Google Book Search helps readers discover the world's books while helping authors and publishers reach new audiences. You can search through the full text of this book on the web at `http://books.google.com/`

ANDOVER-HARVARD LIBRARY
AH 5IXC 9

Harvard Depository
Brittle Book

NOVUM TESTAMENTUM GRAECE

Digitized by Google

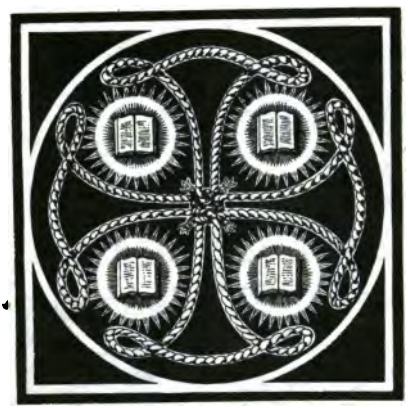

501. 1896

NON DE ERRORE NEQUE IN DOLO

JAMES HARDY ROPES

HARVARD DIVINITY SCHOOL

THE GIFT OF

ALICE · LOWELL · ROPES

1933

ANDOVER–HARVARD
THEOLOGICAL LIBRARY

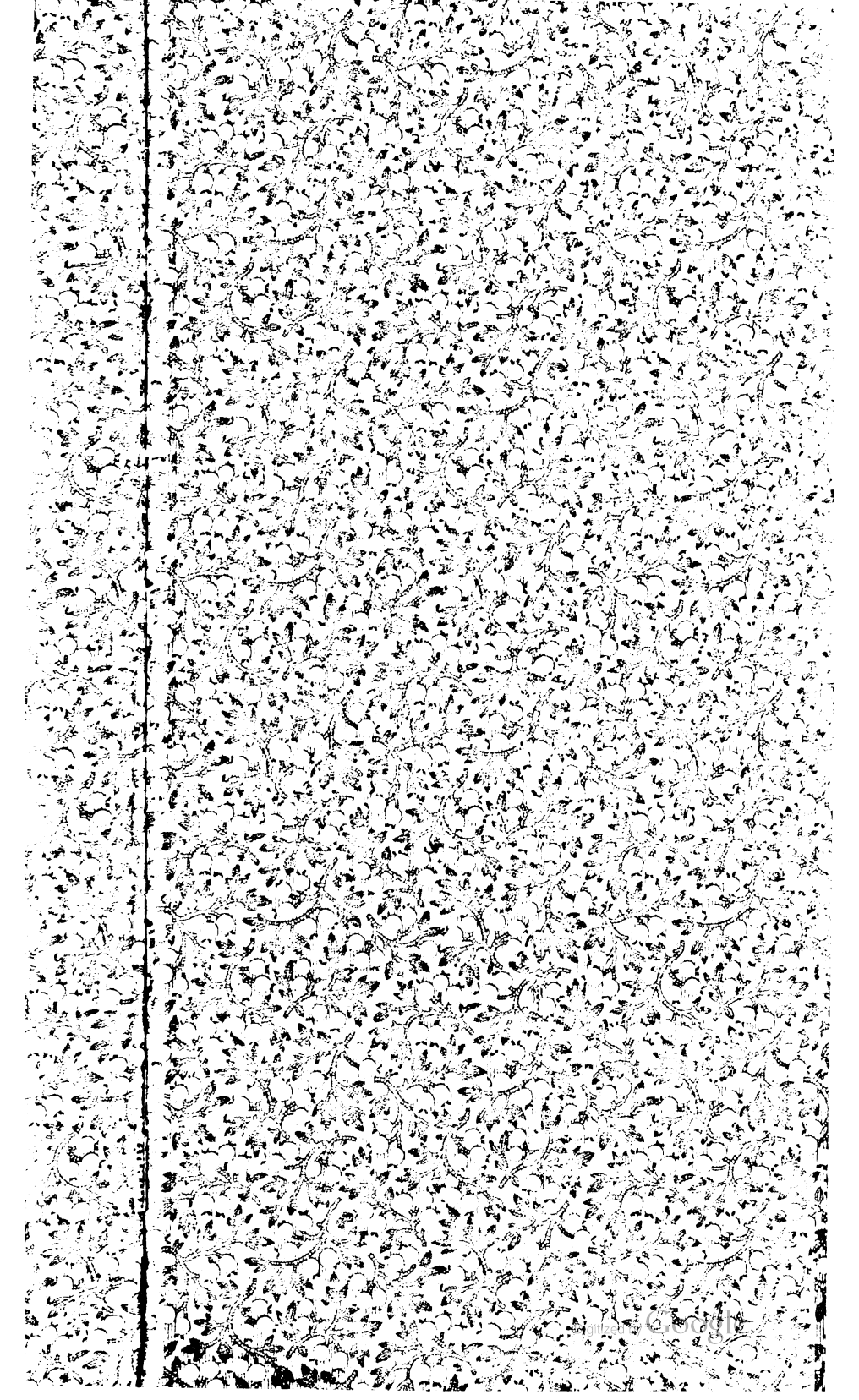

Digitized by Google

James Hardy Ropes
Cambridge, 16 February 1897.

Η ΚΑΙΝΗ ΔΙΑΘΗΚΗ.

NOVUM TESTAMENTUM GRAECE.

Digitized by Google

Digitized by Google

Bible. N.T. Greek. 1896.

Η ΚΑΙΝΗ ΔΙΑΘΗΚΗ.

NOVUM TESTAMENTUM

GRAECE.

RECENSUIT

CONSTANTINUS DE TISCHENDORF.

EDITIO STEREOTYPA QUARTADECIMA
AD EDITIONEM VIII. MAIOREM
COMPLURIBUS LOCIS EMENDATAM CONFORMATA.

EX OFFICINA BERNHARDI TAUCHNITZ.
LIPSIAE MDCCCXCVI.

Digitized by Google

ANDOVER-HARVARD
THEOLOGICAL LIBRARY
CAMBRIDGE, MASS.
H 57.343
June 7, 1934

Digitized by Google

PROLEGOMENA.

I.

Primus Graecum Novum Testamentum edendum curavit Franciscus Ximenes de Cisneros archiepiscopus Toletanus, inseruitque addita interpretatione Latina vulgata editioni bibliorum polyglottae Complutensi, cuius volumen quintum efficit.[1] Prelo illud quidem exiit ineunte anno 1514, sequentibus intra triennium quinque voluminibus reliquis; sed anno demum 1520 Leonis X. litteris permissum est ut totum opus in lucem ederetur, neque id fere ante annum 1522 revera factum est. Hinc editio Novi Testamenti Graeca et Latina, quae Erasmo auctore ex officina Frobenii anno 1516 Basileae prodiit, principis editionis laudem sibi vindicat, repetita annis 1519, 1522, 1527, 1535. Complutensis editio unde fluxerit, non satis constat; haud dubie tamen, ut ipso textu probatur, ad codices recentiores instituta est indolis eiusdem qua sunt superstitum plurimi; neque est quod horum numero eximatur codex ille a Leone X. ad edendum oblatus, nomine „eximiae vetustatis spectataeque fidei" laudatus, nisi quod usus eius potius ad Vetus Testamentum Graecum quam ad Novum pertinuisse putandus est[2]. Accessit autem ad fundamenti iniquitatem quod editores, Latinum textum maximi facientes[3], in edendis Graecis non eam quae in tanto opere decebat diligentiam adhibuerunt[4]. Hac vero diligentia nec

[1] Primum Latine Biblia edita sunt circa annum 1452; earum editionum quae annum notatum habent princeps est editio Moguntina anni 1462. Eodem anno Moguntii Germanica Biblia primum edita sunt. Hebraica primum integra prodierunt Soncini anno 1488.

[2] Exactis ipsius bibliothecae Vaticanae a Carolo Vercellone nuper demonstratum est codices ad Card. Ximenium Roma missos Veteris Testamentinon item Novi fuisse. Cf. NiTi editionem meam oct. crit. mai.

[3] Cf. verba in prologo ad lectorem (de Vetere Testamento) scripta: „Mediam Latinam B. Hieronymi translationem velut inter Synagogam et Orientalem ecclesiam posuimus, tamquam duos hinc inde latrones, medium autem Iesum i. e. Romanam sive Latinam ecclesiam collocantes."

[4] Luculentissimum indiligentiae exemplum habetur Hebr. 7, 3. ubi post verba *μένει ἱερεὺς εἰς τὸ διηνεκές* hanc Euthaliani capituli partem: *ἐν ᾧ, ὅτι καὶ τοῦ Ἀβραὰμ προστι-*

Digitized by Google

magnus ille Erasmus Complutenses editores antecessit. Adhibuit is codices paucos maximeque Basileenses recentiore textu Byzantino nequaquam superiores. Vestigia summae festinationis in prima editione adhibitae nec plane exstincta sunt in reliquis, maximeque, ut nuper luculenter Franc. Delitzsch docuit, apocalypsin deformant, quamvis quarta editio passim ad Complutensem emendata sit. Verba illa quidem celeberrima 1 Ioh. 5, 7 sq., postquam recte abfuerunt ab edd. 1. et 2., Erasmus in tertiam ac seqq. ex codice Montfortiano post Dublinensi saeculi XVI. propter „adversariorum clamores“ recepit.

Nihilominus quum Complutensem tum Erasmicam textus Novi Testamenti Graeci conformationem per longum tempus ubique terrarum repetere placuit, mutatis plerumque paucissimis, saepe vero alterius lectionibus alteri immixtis. Hunc in modum comparatae sunt etiam Roberti Stephani docti typographi Regii Parisiensis editiones, quarum ille tertiam, quae anno 1550 prodibat, fere totam conformavit ad Erasmi quintam, exceptis multis apocalypsis locis quibus Complutensem sequi malebat. Hanc Roberti Stephani editionem, nomine Regiae claram, perpaucis ad codices ab Henrico Stephano conlatos mutatis secutus est Theodorus Beza inde ab anno 1565, rursusque Bezae editiones secuti sunt Elzevirii typographi Leidenses, qui inde ab anno 1624 Novo Testamento Graeco edendo operam navarunt. Qui quidem quum secundam editionem, quae anno 1633 prodibat, praepositis verbis his: *Textum ergo habes nunc ab omnibus receptum*, commendassent, factum est ut *textus recepti* nomen mox in omnium consuetudinem abiret. Idem est quo ad hunc usque diem viri docti utuntur ad significandum textum eum qui, paucis ex arbitrio potius quam via et ratione mutatis, per haec ultima duo saecula ex Elzeviriis saepissime repetitus est, quamquam in re critica vel in pristino ipsorum apostolorum textu indagando perexiguam auctoritatem, passim adeo nullam, nusquam certe maiorem habet quam qui in plerisque codicibus recentiore aetate scriptis invenitur, quippe a quibus Erasmus, primus et principalis rationis Elzevirianae auctor, totus pependerit.

Dum vero haec Novi Testamenti Graeci ratio, sive Erasmi sive Stephani sive Bezae sive Elzeviriorum mavis dicere, in communi hominum doctorum usu erat, non deerat industria adeundi

μήθη, (ex margine) in textum inrepere passi sunt. Ipsa Graeca ad Latinum textum exegisse immerito taxati sunt, etsi duo nomina ad Latinum usum quam Graecum scribere maluerunt, edentes *Βεελζεβούβ* et *Βελίαλ*. Quod posterius (ab hominibus Latinis ad vocem Hebraicam conformatum) ex incredibili errore denuo C. Lachmannus recepit.

Digitized by Google

fontes antiquioris rationis in variis terris et nationibus propagatae. Hinc sensim ortus est apparatus Novi Testamenti criticus, in quo ad singulas textus partes ac particulas testimonia codicum Graecorum et vetustiorum et recentiorum, item antiquorum interpretum vel orientis vel occidentis, item scriptorum veterum, qui vel ipsum textum exscripserunt vel docte explicuerunt, tanquam in thesauro reponebantur: unde non modo textus sacri historia sed etiam emendandi textus plerumque editi et caussa et ratio disci poterant, praesertim quum simul ars critica excoli coepta esset. Horum studiorum nomine inclaruerunt opera trium Anglorum: Briani Walton (anno 1657), Iohannis Fell (anno 1675), Iohannis Mill (anno 1707). Quae omnia superavit editio I. I. Wetstenii Basileensis, quae Amstelodami anno 1751 et seq. voluminibus duobus prodiit. Cuius operis opes criticas, post inprimis ab Altero Vindobonensi, Birchio Havniensi et Matthaeio professore Moscuensi auctas, exeunte saeculo decimo octavo Ioh. Iac. Griesbach Ienensis ad rem criticam revera promovendam ipsumque textum emendandum docta ratione convertere studuit. Vestigiis ille insistens Bengelii et Semleri testibus antiquis inter se assidue conlatis docuit, tres olim institutas esse textus Novi Testamenti recensiones, occidentalem interpretandi maxime studiosam, Alexandrinam grammatices vindicem, et mixtis priorum studiis Byzantinam. A qua ratione, frustra Matthaeii probris impugnata, subinde vero etiam Hugii et Eichhornii studiis exculta, proficiscens copiam immensam variantium lectionum in ordinem quendam redegit, additisque certis quum de auctoritate testium tum de probabilitate lectionum legibus hoc egit ut textum receptum sive Elzevirianum multis locis corrigeret. Editio Novi Testamenti Griesbachiana (prodiit secundum 1796 tomo I., 1806 tomo altero) magna aequalium laude ornata multumque propagata est. Priorem partem quae evangelia complectitur novis curis auxit Dav. Schulzius anno 1827. Plures alii, ut Knappius, Schottus, Vaterus, Theilius, Hahnius, crisi Griesbachiana ita usi sunt ut Elzevirianam formam insertis probatissimis Griesbachii lectionibus ederent.

Brevi post editio prodiit Augustini Scholz (vol. I. 1830; vol. II. 1836). Quo ille opere ut apparatum criticum allata plurimorum codicum notitia multisque lectionibus inde notatis vel confirmatis auxit, ita gravi detrimento affecit quod in adhibendis quum suis tum aliorum collectionibus criticis maxima usus est levitate atque socordia[1]; praeterea quum codices recentiores

[1] Ea de re uberius disserui in prolegg. ed. 8. crit. mai. et iam N. T. anni 1859. pag. XCIX sqq.

Digitized by Google

lectionibus Havniae 1798, 1800, 1801; tertia a Micone Italo sumptibus Richardi Bentleii. Eam transcripsit Woidius transcriptamque edidit Henricus Ford in Appendice ad editionem Ni Ti e cod. ms. Alexandrino 1799. Tertiae supplementum Rich. Bentleius ita fieri iussit, ut non perscriberentur nisi loci secundis curis tractati. Quod postquam diu deperditum visum esset, 1855 contigit ut in lucem protraherem. Alia praeterea supplementa meis aliorumque curis accesserunt[1]. Denique a. 1858 codicis editio dudum ab Ang. Maio suscepta prodiit, emendata curis Caroli Vercellone. Quam a perfectiore forma perquam alienam esse facile apparebat; neque multo praestantior erat quae anno post ipsius Maii curis adornata editio Ni Ti manualis prodiit. Nihilominus ad Maii exemplum ediderunt alii: Londini eodem anno (ex officina Lips. Teubneriana) anonymus, Lugduni Batavorum 1860 A. Kuenen et C. G. Cobet, Ratisbonae a. 1862 Val. Loch, Berolini 1862 Phil. Buttmann. Anno denique 1866 ego adsequutus sum quod tam diu desideraveram. Romae enim mihi concessum est ut magnam Ni Ti partem perscrutarer, reliquam certe percurrerem. Qua re contigit innumeros quum Maii tum aliorum errores corrigere et quae ratio atque aetas correctionum per codicem frequentissimarum esset perspicere. Hinc anno 1867 mea cura prodiit Nov. Test. Vaticanum, quod ipso titulo „post imperfectos Maii aliorumque labores ex ipso codice editum" dixi. Accessit a. 1869. Appendix cum emendationibus et supplementis, addita insuper eius editionis censura quae nuperrime (a. 1868.) Romae auspiciis Pii IX. typis Sinaiticis exscribi coepta est. Denique huc spectant, quae 1870. edidi, Responsa ad calumnias Romanas.

† et †† B ad apocalypsin, codex Vat. nr. 2066, olim monachorum Basilianorum in urbe nr. 105. Anno 1843 variantes lectiones omnes editioni meae Lips. I. inter paucas horas adscribere conatus sum indeque in Monum. sacr. ineditis p. 407—432. a. 1846 edidi. Inseruit vero etiam eiusdem codicis verba A. Maius editioni suae bibliorum Vaticanorum et quae inde derivata est editioni Ni Ti manuali. Postquam vero 1866 mihi contigit editiones et meam et Maianas ad ipsum codicem corrigere, rursus edidi in Appendice Ni Ti Vaticani a. 1869. Scriptus videtur circa initium octavi saeculi.

[1] Ex Bartoloccii et Birchii conlationibus, additis meis lectionibus et ut vult aliquot suis, fluxit editio quam „ad fidem codicis principis Vaticani" a se institutam dixit Ed. de Muralto. Cf. N. T. meum Lips. 1849 prolegg. p. XLVII sqq. (1859 p. CXII sq.). Quem idem postea addidit „Recensum locorum" etc., de eo exposui in Novi Test. Sinaitici mei (a. 1863) prolegg. p. XXVII sq.

Digitized by Google

†† C codex Ephraemi Syri rescriptus in bibl. Imp. Paris. nr. 9. Fragmenta quae continet plus dimidiam totius Novi Testamenti partem efficiunt. Scriptus videtur ante med. saec. V. (C*), uno fere saeculo post primum correctus (C**), secundum correctus et ad usum ecclesiasticum instructus saeculo fere nono (C***). Denique saeculo XII. scripturis antiquis spongia deletis suprascripti sunt tractatus Ephraemi Syri Graece versi. Totum codicem per annos 1840—1842 Parisiis a me diligenter excussum edidi Lipsiae 1843 (fragmenta Novi Test.) et 1845 (fragmenta Veteris Test.).

† D codex Bezae Cantabrigiensis. Textum evangeliorum una cum actibus apostolorum Graecum et Latinum continet, in evangeliis Matthaei et Iohannis et in actibus passim mutilum, aliquoties etiam posterioribus curis suppletum. Scriptum existimo circa med. saec. VI. Splendide edidit Kipling Cantabrigiae 1793; rursus a. 1864 emendatius edidit F. H. Scrivener.

†† D ad epistulas Pauli, codex Claromontanus a Beza possessore dictus, nunc in ampliss. bibl. Paris. nr. 107. signatus. Continet Graece et Latine epistulas Pauli omnes quattuordecim, paucis versibus exceptis. Scriptus videtur saeculo sexto medio; postea, inprimis saeculis ut videtur septimo et nono, a pluribus viris doctis ad varios codd. et Graecos et Latinos correctus est. Duo folia deletis Euripideis rescripta. Utrumque textum per versus scriptum una cum lectionibus variorum correctorum plus mille edidi anno 1852.

†† E ad evangelia, codex Basileensis A N III. 12. Evangelia habet integra, nisi quod quinque Lucae folia perierunt, quorum tria minutis litteris suppleta sunt. Saec. VIII. med.

† et †† E ad actus apostolorum, codex Laudianus Bodleianus est, scriptus stichometrice. Graeco textui adiunctus est Latinus vetus. Postquam e Sardinia in Angliam pervenit, iam a Beda Venerabili (obiit 735) ad commentarios adhibitus est. Hiat 26, 29—28, 26. Edidit 1715 Oxonii Thomas Hearne editione perquam vitiosa, quam nuper etiam Ed. Hansell ad N. T. suum integris antiquissimorum codicum scripturis compositum adhibuit. Ipse edidi in Monum. sacrorum volumine 9. a. 1870. Saec. fere VI. exeunt.

†† E ad Pauli epistulas, codex Sangermanensis, post incendium abbatiae S. Germani Parisiis a Dubrowskio comparatus indeque postea Petropolitanus factus. Is per totam partem Graecam nil est nisi Claromontani codicis identidem iam correcti apographum satis vitiosum. Ad Latina vero, quae et ipsa passim ineptissime ex Claromontano transcripta sunt, simul alius

Digitized by Google

codex adhibitus est. Cf. Codicis Clarom. mei prolegg. p. XXV sq. Passim hiat. Pro scripturae similitudine eiusdem cum cod. evv. Δ similibusque aetatis ac patriae habendus est.

†F ad evangelia, codex Boreeli, nunc Rheno-Traiectinus. Continet evangelia, sed folia permulta periere, quorum nonnihil Wetstenii tempore nondum avulsum erat. Lectiones variantes a Matth. 7, 6 usque Luc. 11. Wetstenius suis inseruit commentariis. Anno vero 1843 H. E. Vinke edidit Iodoci Heringa disputationem de codice Boreeliano, adscriptis omnibus codicis lectionibus. Saec. IX.

††F^a codex Coislinianus Parisiensis. Pauca evangeliorum, actuum et epistularum fragmenta in Octateuchi margine citata. Edidi in Monumentis sacris ineditis Lips. 1846 p. 400 sqq. Scripta sunt saeculo fere ineunte septimo.

†F ad Pauli epistulas, a monasterio Augiae Maioris in Helvetia codex Augiensis dictus est, post a Rich. Bentleio emptus atque a filio fratris eius collegio Cantabrigiensi S. Trinitatis donatus. Continet inde a Rom. 3, 19 Graece et Latine epistulas Pauli tredecim, lacunis paucis, item ad Hebraeos epistulam Latine. Hic codex et Boernerianus Dresdensis ad idem exemplar Graecum conformati sunt, etsi passim differunt. Latina ab interpretatione Hieronymi multo magis quam ab Italo textu pendent. Accurate post imperfectissimum Wetstenii laborem contuli 1842. Utrumque vero textum Frid. Henr. Scrivener accuratissime edidit Cantabrigiae 1859. Saec. IX. exeunt.

††G ad evangelia, codex Andreae Seidelii, qui cum codice evv. H ex oriente attulit, nunc Harleianus 5684 Musei Britannici. IV evangelia continet, locis multis mutilus, passim minutis litteris suppletus. Saec. fere X.

°G ad actus apostolorum, fragmentum Petropolitanum ex collectione mea orientali anni 1859. Continet Act. 2, 45 usque 3, 8. Saeculi VII.

†G ad epistulas Pauli, codex Boernerianus bibl. Reg. Dresdensis. Graecus epistularum tredecim textus, quem paucis deperditis continet, ex eodem fonte cum codice Augiensi (F) haustus est, Latina vero versio interlinearis non Hieronymi sed Itala est. Totum edidit Chr. Fr. Matthaei Misenae 1791. Saec. IX. exeunt.

††H ad evangelia, codex Andr. Seidelii, nunc Hamburgensis bibliothecae publicae. Textum IV evangeliorum continet, sed multis locis mutilum. Post Christophor. Wolfium accuratissime contulit 1850 S. P. Tregelles; post eum anno 1854 et ipse examinavi et passim contuli. Eiusdem cum G aetatis.

††H ad actus apostolorum, codex est Mutinensis nr. 196.

Digitized by Google

Plura desiderantur, quorum partem supplevit antiquus corrector, partem alius satis recens. Prima huius codicis notitia debetur Scholzio. Saeculi fere noni est.

† et °H ad epistulas Pauli, cod. Coislin. nr. 202 in bibl. Imp. Paris. Sunt folia 14, quorum duo ex sexaginta annis Petropoli habentur, olim tegumento alius codicis agglutinata et ex Atho monte Parisios translata. Continet fragmenta epistularum ad Cor. prioris, ad Gal., prioris ad Tim., ad Tit., ad Hebr. Edidit, neglectis et erratis paucis, Montefalconius in Bibliotheca Coislin. p. 251. His accedunt ex collectionibus Porfirii episcopi et Antonii archimandritae folia quattuor, quae in Monum. meis sacr. ined. prodibunt. Ad eundem vero codicem etiam fragmenta ep. ad Hebr. (10, 1—7. 32—38) Mosquensia pertinent, de quibus olim a Matthaeio explicitum ac nuper in Speciminibus palaeographicis episcopi Sabas relatum est. Anno 1868. ipse Mosquae transcripsi indeque foras dabo. Saeculi VI.

††I: codex bibl. Imp. Petropolitanae, ad quam nuper ex collectionibus meis transiit. Folia sunt palimpsesta 28, septem antiquissimorum codicum reliquiae, quorum tres saeculo quinto, duo sexto, duo alteri septimo scripti videntur. Fragmenta continent quattuor evangeliorum librique actorum, item epistularum ad Corinthios prioris et ad Titum. Edidi in Monumentorum sacror. nova collectione, vol. I. anno 1855.

††I^b: fragmenta pauca palimpsesta evangelii Iohannis saeculo fere quinto scripta. Continet codex Syriacus hymnorum Severi in Museo Britannico num. 17,136 insignitus. Edidi in Monum. sacr. ined. Nov. Coll. vol. II. rursusque nuper exegi edita ad ipsum codicem.

†† K ad evangelia, codex Imp. Parisiensis nr. 63. ab insula unde anno 1673 in bibliothecam Colbertinam pervenit plerumque Cyprius dictus. Continet evangelia IV integra. Saec. IX. med. vel exeunt.

K ad epistulas catholicas et Paulinas, codex Mosquensis S. Synodi nr. 98. ex Atho monte petitus. Continet omnes Novi Test. epistulas exceptis aliquot capitibus. Contulit Chr. Fr. Matthaei, accurateque descripsit in ed. epp. Pauli ad Romanos etc. Rigae 1782. p. 265 sqq. Ipse percurri a. 1868. Saec. fere IX.

††L ad evangelia, codex Imp. Paris. nr. 62. Textum evangeliorum integrum praebet exceptis locis quinque. Anno 1846 totum inserui meis Monumentis sacris ineditis p. 57—399. Saec. fere VIII.

†† L ad actus et epistulas, codex bibl. Romanae Angelicae A 2. 15, antea Passionei cardinalis. Incipit Act. 8, 10. et deficit Hebr. 13, 10. Saec. IX. exeunt.

Digitized by Google

$\overset{\dagger}{\dagger\dagger}$M codex Imp. Paris. signatus numero 48, olim abbatis Des Camps. Evangeliorum textum integrum habet. Saec. IX. fere exeunt.

††M ad epp. Pauli: fragmenta duo, altera Hamburgensia (ex ep. ad Hebr.) altera Londinensia (ex epp. ad Cor.). Edidi in Anecdotis sacr. et prof. 1855 pag. 174 sqq. (Editione 1861 repetita correxi quattuor locis vitiose typis exscripta.) Saec. IX.

†† et °N: sunt evangeliorum codicis purpurei auroque et argento scripti fragmenta. Primum foliorum duorum Vindobonae, alterum (antea J evv.) quattuor foliorum Londini, tertium (antea Γ evv.) sex foliorum Romae servantur. Desumpta sunt ex evv. Matthaei, Lucae et Iohannis, scriptis sexto ut videtur saeculo. Edidi a. 1846 in Monumentis sacr. ined. p. 10—36. Nuper vero eiusdem codicis folia 33 ex evang. Marci (6, 53—15, 23) desumpta in insula Patmo Iohannes Sakkelion vir clarissimus invenit accurateque descripta ad me misit. Prodibunt proxime in Monumentorum meorum volumine 8.

°N ad epp. Pauli: duo folia Petropolitana, alterum ep. ad Gal. (5, 12—6, 4) alterum ad Hebr. epistulae. Saeculi videntur IX.

† et $\overset{\dagger}{\dagger\dagger}$O codex Mosquensis S. Synodi nr. 120. Folia octo ex Atho monte advecta, a bibliopego codici homiliarum Chrysostomi agglutinata. Continent fragmenta evangelii Iohannis cum scholiis. Edidit Chr. Fr. Matthaei, cui est codex 15., in ed. epp. Pauli ad Thess. et ad Timoth. Gr. et Lat. Rigae 1785. p. 258—260. Nuper ipse ex codice descripsi. Noni fere saeculi.

† †† $\overset{\dagger}{\dagger\dagger}$ O^a O^b O^c O^d O^e: his siglis insignire placuit quae hymnorum a Luca evangelista traditorum (1, 46 sqq. 68 sqq. 2, 29 sqq.) exempla habentur in cdd. uncialibus Guelferbytano, Bodleiano, Veronensi, Turicensi, Sangallensi. O^a edidi in Anecd. sacr. et prof. p. 206 sqq. O^d locum habet in Monumentorum meorum vol. quarto. O^c Blanchinus edidit in psalterio duplici quod adiunxit Vindiciis canonic. scripturar. Romae 1740. Accedunt nota O^f iidem hymni ex psalterio Abrahami de Noroff Petropoli a me hausti.

°O ad epp. Pauli: duplex est folium saeculi fere VI., quo continetur 2 Cor. 1, 20—2, 12. ex oriente a. 1859. mea opera Petropolin perlatum. Prodibit Monum. sacr. ined. vol. VIII.

°O^b ad epp. Pauli: folium saec. VI. quod 1868. Mosquae vidi. Continet cum lacunis Eph. 4, 1—18.

††P codex Guelferbytanus rescriptus, cuius antiqua sacri textus scriptura saeculi fere sexti superscriptum habet textum Latinum Isidori Hispalensis. Quae legere poterat edidit Franc.

Digitized by Google

Ant. Knittel in Ulfilae versione Gothica etc. Brunsvic. (1762) p. 55—100. Sed multo plura ipse erui, eaque continet Monumentorum meorum vol. VI. Fragmenta multa Lucae, aliqua Matthaei, pauca Marci et Iohannis.

†† P ad actus et epp. cath., item ad epp. Pauli et ad apocalypsin: codex est palimpsestus, quem quum in libris Porfirii episcopi Petropoli vidissem et quas pretiosas sacrorum librorum reliquias contineret primus perspexissem, Porfirius exeunte anno 1862 benevole ac liberaliter mihi tradidit ut evanidas scripturas eruerem. Quod postquam mihi contigit, alteras partes in Monumentor. vol. V. edidi, alteras volumine VI. Videtur IX. saeculi.

†† Q codex Guelferbytanus rescriptus. Sunt fragmenta evv. Lucae et Iohannis in eodem codice Isidori, de quo ad P diximus, reperta, saeculo fere fragmentis P priora. Post imperfectam Knittelii editionem edidi in Monumentorum meorum volumine III.

° Q ad epp. Pauli significat fragmenta aliquot epistulae prioris ad Cor., quae e foliis papyraceis quinti fere saeculi a Porfirio in oriente repertis a. 1862. Petropoli eruere mihi contigit.

†† R codex rescriptus Musei Britannici ex monasterio Coptico deserti Nitriensis allatus. Continet sub textu Syriaco uberrima evangelii Lucae fragmenta saeculo VI. scripta. Edidi 1857 in Monum. sacr. vol. II. pag. 1 usque 92. Addam ibidem vol. 8. nonnihil supplendi et corrigendi caussa.

$\overset{\dagger\dagger}{\dagger}$ S codex Vaticanus nr. 354. Evangelia quattuor integra habet. „Bis diligenter" se contulisse Birchius affirmavit, sed permulta anno demum 1866. ex ipso codice a me correcta sunt. Exaratus est anno 949.

† et ° T^a cod. Borgianus 1. in collegio Romano pro propaganda fide depositus. Continet capitum 6. 7. 8. evangelii Iohannis fragmenta, quae ad latus habent versionem Coptam Thebaicam. Edidit Aug. Ant. Georgi in Fragmento evang. S. Ioh. Graeco-copto-thebaico etc. Romae 1789. Saec. fere V. Accesserunt autem nuper duo fragmenta Sahidica Graeca (Lc. 12, 15—13, 32. Ioh. 8, 33—42.) in Woidii conlationibus excerpta. Praeterea accedunt Lc. 22, 20—23, 20, quae fragmenta postquam Bradley H. Alford in usum fratris Henrici contulit, 1866. ipse Romae descripsi et ad edendum praeparavi. Plura etiam in ed. Georgiana corrigenda inveni.

° T^b diximus fragmenta evangelii Iohannis Petropolitana nuper a me inventa, quae VI. fere saeculo scripta magnam cum

Digitized by Google

Borgianis similitudinem habent. In lucem proditura spero in Monumentorum meorum vol. VIII. Continent Ioh. 1, 25—42. 2, 9—4, 14. 4, 34—50.

° T^c: plura fragmenta capitum 14 et 15 evangelii Matthaei, pro scriptura et textu cum fragmentis T^a et ^{b} cognata. In oriente invenit Porfirius episc.

° T^d: nonnulla evgg. Matthaei, Marci, Iohannis fragmenta, quae in nupero itinere Romano ex membranis Borgianis Sahidicis Graecis protraxi. Eis quae T^a diximus paullo recentiora.

†† U codex Venetus Marcianus class. I. nr. VIII. olim Nanianus. Sunt evangelia IV integra. Saeculi IX. vel X.

V codex Mosquensis S. Synodi. IV evv. continet saeculo fere nono scripta usque Ioh. 7, 39, a quo inde loco manus recentior saeculi fere XIII. litteris minutis scripsit. Praeterea desideratur nonnihil in Matthaeo. Chr. Frid. Matthaei „bis diligentissime" contulit, ipse tantum percurri.

†† W^a codex Imp. Paris. nr. 314. Sunt duo fragmenta evangelii Lucae, octavo fere saeculo scripta. Edidi 1846 in Monumentis sacr. ineditis p. 51—56.

†† W^b codex Neapolitanus rescriptus foliorum 14, quorum anno 1843. unum legi, in quo est Marc. 14, 32—39. Haec edidi in annalibus Vindob. 1847. Reliqua fragmenta Mt. 19, 14—28. 20, 23—21, 2. 26, 52—27, 1. Mc. 13, 21—14, 67. Lc. 3, 1—4, 20. anno 1866. legi. Eiusdem cum W^a et aetatis et indolis sunt.

†† W^c: folia tria Sangallensia, quibus quae olim Marci et Lucae fragmenta scripta erant (Mc. 2, 8—16. Lc. 1, 20—32. 64—79), ad librorum palimpsestorum modum fere deleta sunt. Quae inde eruere contigit edidi in Monum. meorum volumine III. Saec. IX.

† W^d: fragmenta trium capitum (7. 8. 9.) evglii Marci saeculo fere nono scripta, quae anno 1862. in collegio S. Trin. Cantabrigiensi vir clarissimus Bradshaw in membranis detexit quibus liber Gregorii Naz. compactus erat. Edidit Bradshaw tabulis photographicis.

†† W^e: fragmenta pauca capitis quarti evangelii sec. Ioh., quae anno 1865. ex libris collegii Oxon. ad aedem Christi primus protraxit doctissimus socius eius collegii Kitchin. Simillima fragmentis eiusdem evangelii Mosquensibus quae siglo O apud nos utuntur.

†† X codex bibliothecae universitatis Monacensis. Sunt fragmenta plurima IV evangeliorum, quorum textui additi, passim

Digitized by Google

interiecti sunt complurium patrum inprimis Chrysostomi commentarii. Saec. IX. vel X.

†† Y codex bibliothecae principalis Barberinae nr. 225. octavi fere saeculi. Fragmenta evang. Iohannis: 16, 3—19, 41. Edidi in Monumentis sacr. 1846 p. 37—50.

† Z codex Dublinensis collegii S. Trin. rescriptus. Insunt plurima ev. Matthaei fragmenta, sexto fere saeculo scripta. Edidit Io. Barrett, Dublinii 1801. Postea emendavit S. P. Tregelles.

†† Γ codex quattuor evangeliorum nuper ex oriente a me allatus, magna codicis Cyprii i. e. K evangeliorum similitudine conspicuus. Lucae textus integer superest, item Marci exceptis 3, 35—6, 20. Accedunt fragmenta ex 10 capp. Matthaei et 8 Iohannis capitibus. Atque haec quidem ex anno 1855 Bodleiana sunt. Ex itinere vero meo anni 1859 pervenerunt Petropolin: Mt. 1, 1—5, 31. 9, 6—12, 18. 14, 15—20, 25. 23, 13 usque finem. Ioh. 1, 1—6, 13. 8, 3—15, 24. 19, 6 usque finem. Quibus in foliis Petropolitanis subscriptio ad finem ev. Ioh. inventa est, qua annus Christi 844 notatus videtur. Cf. Notitiam meam ed. cod. bibl. Sinait. etc. pag. 53.

† Δ codex Sangallensis cum versione Latina interlineari. Quattuor evv. habet integra praeter Ioh. 19, 17—35. Noni fere saeculi. Ad similitudinem ipsius libri manu scripti edidit H. Ch. Mich. Rettig Turici 1836.

†† Θ^a codex Tischendorfianus I. bibliothecae universitatis Lipsiensis. Sunt folia quattuor, quorum tertium fere periit, Matthaei fragmentis completa. Edidi in Monumentis sacr. ined. p. 1—10. Saeculi VII. fere medii. Post accesserunt fragmenta aliquot de Mt. 12, 17—19. 23—25. decerpta. Haec edita sunt in Monumentor. nov. coll. vol. II. p. 321.

° Θ^b Θ^c Θ^d: his siglis in numerum codicum evangeliorum recepimus varias textus antiquissimi reliquias, quas cum tot aliis monumentis ex nuperrimo itinere meo orientali bibliotheca Imp. Petropolitana habet. Θ^b significat folia sex VII. fere saeculi, quibus Matthaei et Marci fragmenta supersunt; Θ^c folium unum saeculi VI, in quo est Mt. 21, 19—24. Eodem nomine comprehendimus fragmenta ev. Ioh. (18, 29—35) a Porfirio reperta saeculi eiusdem. Θ^d folium dimidium est cum fragmentis cap. 11. ev. Lucae, saeculi fere 8. De quibus omnibus volumini VIII. Monumentorum meorum reservatis vide praeter Prolegg. ed. octav. crit. mai. Notitiam ed. cod. bibl. Sinait. etc. p. 50. His accedunt Θ^e Θ^f Θ^g Θ^h ex Porfirii collectionibus. Θ^e fragmentum est ev. Mt. (26, 2 sqq.), Θ^f fragmenta continet evv. sec. Matthaeum (capp. 26 et 27) et sec. Marcum (capp. 1 et 2), Θ^g frag-

Digitized by Google

mentum ev. Iohannis (6, 13 sqq.). Omnia haec tria eiusdem saeculi VI. videntur esse. Quarto vero loco (Θʰ) recensenda sunt folia tria Graeca Arabica saeculi IX. vel X., quae ad Matthaei capp. 14 et 25 pertinent. Foras dabimus Monumentor. volumine 8.

ǂΛ codex evangeliorum Lucae et Iohannis integer, noni potius quam octavi saeculi. Antea meus, nunc Bodleianus Oxoniensis. Huc confer quae in Notitia ed. cod. bibl. Sinait. etc. p. 58 sq. notata sunt de alteris quasi eiusdem evv. codicis partibus minusculo litterarum genere scriptis item prolegg. ed. VIII. mai.

Ξ: hoc siglo S. P. Tregelles designavit fragmenta evangelii Lucae palimpsesta a se eruta. Pervenit codex iste recentiore scriptura evangelistarium continens quadraginta ante annis ex insula Zacynthi in bibliothecam societatis biblicae Londinensis (British and Foreign Bible Society). Antiquior scriptura octavi saeculi videtur esse; quae supersunt Lucae fragmenta, ad capp. priora undecim pertinent. Textus plerumque cum ℵBCDL consentit, praetereaque eadem cum cod. Vaticano capitulorum notatione insignis est. Anno 1861 Tregelles edidit Londini libro splendido, cui titulus est: Codex Zacynthius.

Π: hoc denique siglo insignivimus codicem quattuor evv. noni saeculi, quem quum nuper apud Smyrnenses invenissem, possessoris nomine imperatori Alexandro II. obtuli. Descripsi in Notitia ed. cod. biblior. Sinait. etc. p. 51 sq., item in Prolegg. ed. octav. crit. mai.

Ad haec et antiquissima et gravissima documenta Graeci Novi Testamenti accedunt codices minusculis litteris inde a saec. nono exeunte usque ad saec. 16. scripti, qui quum maximo sint numero, exigua tamen auctoritate sunt. Longe enim plurimi magna insignes consensione eam exhibent formam quae per regnum Byzantinum communi usu recepta erat. Tamen sunt etiam haud pauci in quibus antiquioris lectionis vestigia supersunt. Evangeliorum codices minusculi innotuerunt plus 500, insuper evangelistaria, i. e. libri liturgici lectionibus evangelicis compositi, plus 200, quorum fere 60 uncialibus litteris sed maximam partem saeculis demum 10. 11. 12. scripta sunt. Actus apostolorum et epistulas catholicas minusculorum codicum plus 200 continent, item Paulinas epistulas plus 300, apocalypsin plus 100. Praeterea lectionaria quae lectiones ecclesiasticas ex actibus et epistulis continent plus 60 reperta sunt.

Digitized by Google

II.
VERSIONES ANTIQUAE.

A Graecis codicibus, qui primum merito in subsidiis criticis locum obtinent, ad antiquas versiones, alteram horum subsidiorum classem, pergendum est. Harum septem: Aegyptiaca, Aethiopica, Arabica, Armenica, Georgiana, Persica, Syriaca, ad orientem pertinent, quinque: Latina, Gothica, Slavonica, Anglosaxonica, Francica ad occidentem. Quae omnes ut gravissima sunt monumenta fidei Christianae per terrarum orbem manantis, ita textus sacri historiam inlustrant et studia adiuvant eiusdem textus ad pristinam integritatem revocandi. Non omnes vero eadem auctoritate critica sunt, quae ex tribus potissimum rebus pendet. Quaeritur enim primum an interpres ex ipso Graeco fonte hauserit; tum qua fide, qua dexteritate Graecum reddiderit; tertium an ipsius interpretationis textum antiqua fideque digna monumenta conservaverint. His diligenter perpensis sequitur, quattuor inprimis, duas alteras orientis, alteras occidentis, ad rem criticam valere, Syriacam et Aegyptiacam, Latinam et Gothicam.

Aethiopica versio magnam antiquitatis laudem habet, etsi antiqua monumenta desunt. Quae supersunt nuper accuratius excuti coepta sunt. Post ed. princ. Rom. 1548 ediderunt Bode 1753 et Th. P. Platt 1830. Arabici textus non modo magna varietas est, sed etiam de aetate, origine et fatis satis ambigitur. Edita ab Erpenio 1616 et in bibl. polyglottis Par. et Lond.[1]. Armenicae versionis quinto saeculo factae tres inprimis editiones habentur: Amstelodamensis 1666; Zohrabi 1789; Veneta 1805. Georgiana sive Iberica, saeculo fere Armenica posterior, edita est Mosquae 1743 et 1816. Persice evangelia tantum edita sunt, eaque duplici textu: alter (in polyglott. Lond.) e Syra simplici fluxit, alterius (a Wheloc et Pierson 1657 editi) fontes qui fuerint non satis liquet. Porro occidentales versiones Anglosaxonica et Slavonica non antecedunt octavum et nonum saeculum; prioris e Latino potius quam e Graeco haustae evangelia tantum supersunt, edita a Iunio 1644, a Thorpio 1842. Posterior admodum varia ad haec tempora pervenit. Prae ceteris laudatur vulgaris textus editio Mosquensis a. 1751. De excutiendis libris mss. imprimis promeruit Dobrowsky. His accedit Francica evangelii Matthaei versio, instituta saec. IX. nuperque (a. 1827) curis Andreae Schmeller edita.

[1] Codicem epistularum Paulinarum, qui annum 892 subscriptum habet, nuper ex oriente Petropolin attuli, insigne litterarum Arabicarum monumentum itemque grave rei criticae subsidium. Sed nondum inventus est qui in usum criticum converteret.

Digitized by Google

Versiones igitur istae omnes etsi multa sunt quae impediunt quominus ad rem criticam fidenter et cum plena auctoritate adhiberi queant, tamen virorum doctorum studia hucusque in eis tractandis consumpta non sine fructu manserunt. Quae pleraque ad apparatum editionis nostrae octavae criticae maioris accuratius quam a quopiam antea adhibita sunt.

Restat ut de gravioribus breviter dicamus. Aegyptiacae tertio saeculo adscriptae distinguuntur dialecti tres, Memphitica, Sahidica, Basmurica. Duarum posteriorum nonnisi fragmenta sed maximam partem in antiquissimis membranis et papyris reperta sunt. Ad Sahidica, quae dimidiam fere partem totius Novi Testamenti complectuntur, potissimum Woidius studium contulit (cf. Append. ad ed. Ni Ti e cod. ms. Alex. Oxonii 1799), ad Basmurica epistularum Pauli et evangelii Iohannis fragmenta post alios Engelbrethus (Havniae 1811). Memphitici textus editionem post Wilkinsium (1716) suscepit Schwartzius. Evangeliis diligentissime ab eo editis (Lips. 1846, 1847) actus et epistulas addidit P. Boetticher (Halae Saxon. 1851, 1852). Codices quidem his laboribus adhibiti parum valent antiquitatis laude.

Syriacam versionem, quam secundo iam saeculo institutam esse cum aliis multis credimus, quarto saeculo dudum exstitisse et quasi usu receptam fuisse certum est. Antiquissimam eius rationem, sive eam quae Peschittho i. e. simplicis nomen habet, post ed. princ. Vindob. a 1555 aliasque ediderunt curis coniunctis Leusden et Schaaf Lugd. Bat. 1709 (et 1717), item Londini 1816 Sam. Lee et 1828 Guil. Greenfield. Quinque libros: 2 Pet., 2 et 3 Ioh., Iud. et apoc. primam Syrorum versionem non habuisse tantum non certum est. (Edid. primi Pococke et de Dieu.) Altera ad Monophysitarum usum suadente Philoxeno a Polycarpo ineunte sexto saeculo facta est, quae Graecam litteram multo pressius redderet. Eandem rursus anno 616 Thomas Charklensis ad codices Graecos Alexandrinos recognovit et asteriscis obelis notisque exegeticis instruxit. Haec postrema ratio ex codd. egregiis edita est a Iosepho White, excepta apocalypsi, 1778, 1799, 1803 (Evang. Ioh. rursus a G. H. Bernstein 1853). Praeterea evangeliarium quod Hierosolymitanum nuncupant, Romae manu scriptum servatum et ab Adlero (Havniae 1789) inlustratum, anno vero 1861 (vel potius 1865) integrum a comite Franc. Miniscalchi-Erizzo editum, ad antiquum textum Graecum Palaestinensium cognoscendum facit. Cui rationi similis videtur ea quam habet liber palimpsestus antiquissimus mea opera ex oriente Petropolin advectus. (Cf. praeter ed. 8. crit.

Digitized by Google

mai. Notitiam ed. cod. bibl. Sin. p. 49.) Denique vero a Guil. Cureton ex libris Musei Brit. Nitriensibus ante hos viginti annos protractus est codex evv. saeculi quinti (teste subscriptione), qui textum ab editis reliquis satis diversum inque primis cum cdd. Graecis antiquissimis consentientem praebet. Hic interpres dubium non est quin ipsam eam quae Peschittho audit interpretationem praecesserit.

Gothica versio ex ipsis Graecis accurate saeculo quarto fere medio ab Ulfila facta est. In codicibus summae antiquitatis, quorum tres palimpsesti sunt, fragmenta plurima evangeliorum et epistularum Pauli, excepta ad Hebraeos epistula, inventa sunt. Inde Knittelii, Zahnii, Angeli Maii maximeque Castillionaei operibus usi omnium eorum quae supersunt egregiam editionem paravere de Gabelentz et Loebe, Lipsiae 1836. Praeterea post omnium fragmentorum editionem Massmannus instituit, item codicis Upsalensis purpurei A. Uppström.

Latina denique versio in re critica omnium princeps est. Distinguendum est inter Vulgatam et Italam. Vulgata est ea quae Damaso pontifice Romano rogante ab Hieronymo anno 383 et sqq. Romae ita facta est, ut exemplarium Latinorum quae tum circumferebantur cum codicibus Graecis „sed veteribus nec qui multum a lectionis Latinae consuetudine discreparent“ conlatione instituta textum magna cum cautione emendatum proderet. Quae quidem Hieronymi editio mox revera in communem usum recepta ac fere inde a Gregorii Magni aetate merito vulgatae nomine nuncupata est. Publica catholicae ecclesiae auctoritate donata est editio Clementis VIII. primum anno 1592 publicata, a qua passim differt Sixtina a. 1590. Utramque vero ab ipsius Hieronymianae editionis veritate multum abesse, probatur codicibus eiusdem versionis veterrimis, quorum praestantissimi et antiquissimi sunt Amiatinus, annis 1850 et 1854 a me editus, et Fuldensis, a Lachmanno excussus curisque Ernesti Ranke viri clarissimi a. 1868 publicatus. Horum maxime auxilio usi sumus ad restaurandum Hieronymi textum, ad quem vide quae praefati sumus. Itala vero Latina interpretatio dicitur ea quae primis p. Chr. saeculis apud Latinos in usu erat. Eam secundo iam saeculo et quidem in Africa prodisse perquam probabile est. Postea multis modis variisque temporibus immutata est; inprimis vero duae differunt rationes, iam ab Augustino observatae. Is enim distinxit, ut nuper a pluribus probabiliter ostensum est, inter Italum i. e. Italicum et Africanum versionis genus, sive inter codices ex Italia in Africam advectos et Africanos non ad Italica exemplaria exactos, quorum alteros non emendatos dice-

Digitized by Google

bat. Emendata enimvero exemplaria Augustino erant ab Afris ad Italos advecta ab eisque ad Graecos codd. in Italia usitatos ipsiusque Latini sermonis normam correcta, non emendata ea quibus ratio Africana illibata inerat. Quae si ad codices etiamnum superstites transferimus, comparati ita sunt ut quos Africanos habeamus ab Italicis non prorsus adhorreant, rursusque Italici locis multis ad Africanos accedant. Inde sequitur, in restituenda ipsius Graeci textus veritate quicquid ex utroque quod diximus genere aetatem tulit accurate et caute adhibendum esse.

Huius antiquissimae versionis Italae, quo nomine utrumque codicum genus dici consuevit, supersunt multi codices, evangeliorum potissimum, iique summa antiquitatis laude conspicui. Praestantissimi evangeliorum codices sunt Vercellensis, Veronensis, Brixianus (hos tres edidit Blanchinus 1749), Palatinus (a me editus 1847), Cantabrigiensis (a Kiplingio editus 1793, a Scrivenero 1864), Monacensis (cuius editionem propediem dabo), Vindobonensis (edidit Alter 1795), Colbertinus (edidit Sabatier 1751), Bobbiensis nunc Taurinensis (edidi in annalibus Vindob. 1847), Claromontanus Vaticanus (ed. Ang. Mai 1828), Sangallensis (editionis caussa a me descriptus). Porro actus, nisi quod plures ultimorum capitum versus ubique desiderantur, inveniuntur in Cantabrigiensi, quem modo nominavimus, in Laudiano Oxoniensi (ipse nuperrime edidi post Hearne) et in fragmentis aliquot palimpsestis ex Bobbiensi monasterio Vindobonam translatis (plura inde edidi in annalibus Vindob. 1847). De catholicis epistulis prorsus ut videtur perierunt epp. Iohannis et Iudae cum maxima parte epistularum Petri; Iacobi vero epistulam exhibet codex Corbeiensis (a Martianaeo et Sabatario editus), item eiusdem epistulae et prioris Petri fragmenta codex Bobbiensis nunc Vindobonensis (edidi partem a me erutam in annalib. Vind. 1847). Pauli epistulae reperiuntur in praestantissimo codice Claromontano (a me edito), item in Sangermanensi (a Sabatario edito) et in Boerneriano (a Matthaeio publicato); accedunt aliquot epistulae ad Rom. fragmenta ex cod. Guelferbytano post Knittelium in Anecdotis meis sacr. et prof. edita. His addam proxime fragmenta epp. Pauli ex cod. Monac. V. fere saec. Apocalypsis codex nondum inventus est. Ceterum horum codicum supplementa eis ex patribus Latinis, qui eadem veteri versione in operibus suis usi sunt, peti possunt et iam sunt petita.

Digitized by Google

III.
SCRIPTORES ECCLESIASTICI.

Patrum testimonia de textu sacro, quemadmodum suo illi tempore ante oculos habebant, si certa sunt, magna auctoritate propterea valent, quod plura aetatem omnium codicum nostrorum superant. Sed usus eorum criticus hanc difficultatem habet quod plurimorum patrum opera, eis maxime locis ubi scripturam sacram citant, nondum eam qua opus est editorum diligentiam nacta sunt. Vereor quidem ne quorum scripta ex recentioribus tantum codicibus haurire licet, nunquam ita edi queant ut philologicis rationibus satisfiat: ad editiones vero corrigendas ex antiquis monumentis certe multa peti possunt. Iam ii qui media aetate describebant codices locos sacros a patribus laudatos minore fide transcripsisse videntur. Accedit difficultatis illud, quod ipsi scriptores veteres multos eiusmodi locos parum accurate citant. Quapropter caute distinguendum est inter ea quae revera illi testantur, cuius generis maxime sunt quae uberius tractant vel commentario inlustrant, et ea quae tantummodo videntur testari, atque ea denique quae vix ullam possunt auctoritatem habere. Inprimis autem in censum veniunt, vel pro multitudine locorum quos afferunt, vel pro accuratione qua id faciunt, scriptores hi:

1) Graeci, a) secundi, tertii, quarti saeculi: Marcion (ex Tertulliano, Epiphanio, aliis), Irenaeus, Clemens Alexandrinus, Origenes, Hippolytus, auctor dialogi contra Marcionitas, Eusebius, Athanasius, Epiphanius, Chrysostomus, Basilius Magnus, Cyrillus Hierosolymitanus, Macarius, Didymus; b) quinti saeculi et posteriores: Theodoretus, Cyrillus Alexandrinus, Andreas Cappadox, Iohannes Damascenus, Arethas. Parum auctoritatis habent qui saeculi X. sunt eoque posteriores, quamvis plurima afferant, Oecumenius, Theophylactus, Euthymius Zigabenus.

2) Latini, a) secundi, tertii, quarti saeculi: Tertullianus, Cyprianus, Lucifer, Hilarius Pictavensis, Hilarius diaconus (qui Ambrosiaster dici solet); Hieronymus, Augustinus, Ambrosius, Victorinus, Tichonius; b) quinti saeculi et posteriores: Rufinus, Fulgentius, Sedulius, Vigilius, Primasius, Cassiodorus, Beda.

Digitized by Google

DE ADNOTATIONE CRITICA.

Lectio sub textu absque signo exhibita lectio est editionum Elzevirianae 1624 et Stephanicae tertiae 1550. Quae ubi differunt (locis plus 150: vide N. T. ed. VIII. crit. mai.) ς significat Stephani editionem, ς^{e} Elzevirianam; lectiones quae ℵ propositum habent codicis sunt Sinaitici. Huius correctiones (ℵ^{a} ℵ^{c}) quae a prima manu (ℵ*) plurimis locis discedunt, raro ad commentarium adhibitae sunt. Praeterea add significat addit, om omittit, pon ponit, praem i. e. praemittit. Ceterum opera data est ut quae differunt codicis Sinaitici lectiones tantum non omnes referrentur, exceptis apertis vitiis. Non relatum est de *ν ἐφελκ.* nec de *ουτω* et *ουτωσ*.

Lipsiae m. Octobr. a. 1872.

EPILOGUS.

Tertia Novi Testamenti editio stereotypa, quae anno 1873 ex officina Tauchnitiana prodiit, a Constantino de Tischendorf ad exemplum octavae maioris conformata erat. Quam in editionem aliquot menda irrepserant, quae data occasione in Tauchnitiana ille sustulit. Ibidem recepit lectiones nonnullas, quas in maiore spretas postmodo praeferendas esse intellexerat. Eo pertinent *διώξουσιν* Matth. 5,11 pro *διώξωσιν*, *ἄλα* bis ibid. v. 13 pro *ἅλασ*, *νήστισ* Matth. 15,32 pro *νήστεισ*, *Καισαρίασ* Matth. 16,13 et Marc. 8,27 pro *Καισαρείασ*, *οὗσ* Matth. 22,10 pro *ὅσουσ*, *ἀργύρια* Matth. 28,15 pro *τὰ ἀργύρια*, *ἔμελλεν* Joh. 11,51 pro *ἤμελλεν*, *ἐνμένειν* Act. 14,22 pro *ἐμμένειν*.[1] Quae cum ita sint, factum est ut haud pauca aliter in editione VIII. maiore, aliter in tertia illa stereotypa legerentur: accedit quod demptis aliis alia menda succreverunt.

Affatim igitur habui materiae, qui inde ab anno 1876 minorem hanc Tischendorfianam relegens inspersis naevis eam liberarem. Sic, ut exempla proferam, Marc. 11,33 *ἐγὼ* ante *λέγω* omissum inserui, Joh. 1,19 *ἀπέστειλαν* reposui pro *ἐπέστειλαν*, Joh. 9,40 *ἐκ* pro *ἐν*, Act. 1,13 *τὸ* pro *τὸν*, Act. 10,47 *ἡμεῖσ* pro *ὑμεῖσ*, Act. 19,36 *ὄντων* oscitanter omissum addidi, Act. 26,19 *οὐρανίῳ* restitui pro *οὐρανίᾳ*, 1 Joh. 2,25 *ἡμῖν* pro *ὑμῖν*. Nonnulla etiam in notis textui subiectis, complura in locis parallelis margini adscriptis, pauca in prolegomenis emendavi.[2]

Tischendorfii cum sit meritum hanc editionem adornavisse, ego aliquantulum mihi laudis illinc repetiverim, quod ex eiusdem animo omni eam labe eximere et quantum quidem in me erat perficere studui.

Gottingae m. Jul. a. 1880.

OSCAR DE GEBHARDT.

[1] Cf. praeterea Nov. Testam. Graece. Ed. VIII. crit. maior. Vol. I. Emendanda et addenda p. XVI sqq. Adde Marc. 6,23 *ἐὰν* pro *ἐάν με*

[2] Cf. quae de variis Novi Testamenti editionibus Tischendorfianis docte exposuit vir clarissimus idemque in rebus criticis exercitatissimus Carolus Bertheau in Schuereri Theol. Literaturzeitung 1876 p. 231 sqq., 1877 p. 441 sq.

Digitized by Google

ΚΑΤΑ ΜΑΘΘΑΙΟΝ.

I.

Genealogia et generatio Iesu Christi.

1 ss Lc 3,23-38 Βίβλος γενέσεως Ἰησοῦ Χριστοῦ υἱοῦ Δανεὶδ υἱοῦ Ἀβραάμ. 1
2-6 1 Chr 2, 1-15 2 Ἀβραὰμ ἐγέννησεν τὸν Ἰσαάκ, Ἰσαὰκ δὲ ἐγέννησεν τὸν Ἰακώβ, 2
Ἰακὼβ δὲ ἐγέννησεν τὸν Ἰούδαν καὶ τοὺς ἀδελφοὺς αὐτοῦ,
3-6 Ru 4, 18 ss 3 Ἰούδας δὲ ἐγέννησεν τὸν Φαρὲς καὶ τὸν Ζαρὰ ἐκ τῆς Θάμαρ, 3
Φαρὲς δὲ ἐγέννησεν τὸν Ἑσρώμ, Ἑσρὼμ δὲ ἐγέννησεν τὸν Ἀράμ,
Gn 38, 16 ss 4 Ἀρὰμ δὲ ἐγέννησεν τὸν Ἀμιναδάβ, Ἀμιναδὰβ δὲ ἐγέννησεν τὸν 4
Ios 2, 1 Ru 4, 12 Ναασσών, Ναασσὼν δὲ ἐγέννησεν τὸν Σαλμών, 5 Σαλμὼν δὲ 5
ἐγέννησεν τὸν Βοὲς ἐκ τῆς Ῥαχάβ, Βοὲς δὲ ἐγέννησεν τὸν Ἰωβὴδ
2 Sa 12, 24 ἐκ τῆς Ῥούθ, Ἰωβὴδ δὲ ἐγέννησεν τὸν Ἰεσσαί, 6 Ἰεσσαὶ δὲ ἐγέν- 6
νησεν τὸν Δανεὶδ τὸν βασιλέα. Δανεὶδ δὲ ἐγέννησεν τὸν Σολο-
7-12 1 Chr 3, 10 ss μῶνα ἐκ τῆς τοῦ Οὐρίου, 7 Σολομὼν δὲ ἐγέννησεν τὸν Ῥοβοάμ, 7
Ῥοβοὰμ δὲ ἐγέννησεν τὸν Ἀβιά, Ἀβιὰ δὲ ἐγέννησεν τὸν Ἀσάφ,
8 Ἀσὰφ δὲ ἐγέννησεν τὸν Ἰωσαφάτ, Ἰωσαφὰτ δὲ ἐγέννησεν τὸν 8
Ἰωράμ, Ἰωρὰμ δὲ ἐγέννησεν τὸν Ὀζείαν, 9 Ὀζείας δὲ ἐγέννησεν 9
τὸν Ἰωάθαμ, Ἰωάθαμ δὲ ἐγέννησεν τὸν Ἄχαζ, Ἄχαζ δὲ ἐγέννησεν
τὸν Ἐζεκίαν, 10 Ἐζεκίας δὲ ἐγέννησεν τὸν Μανασσῆ, Μανασσῆς 10
δὲ ἐγέννησεν τὸν Ἀμώς, Ἀμὼς δὲ ἐγέννησεν τὸν Ἰωσείαν, 11 Ἰω- 11
σείας δὲ ἐγέννησεν τὸν Ἰεχονίαν καὶ τοὺς ἀδελφοὺς αὐτοῦ ἐπὶ τῆς
Esr 2, 2 μετοικεσίας Βαβυλῶνος. 12 μετὰ δὲ τὴν μετοικεσίαν Βαβυλῶνος 12
Ἰεχονίας ἐγέννησεν τὸν Σαλαθιήλ, Σαλαθιὴλ δὲ ἐγέννησεν τὸν
Ζοροβάβελ, 13 Ζοροβάβελ δὲ ἐγέννησεν τὸν Ἀβιούδ, Ἀβιοὺδ δὲ 13
ἐγέννησεν τὸν Ἐλιακείμ, Ἐλιακεὶμ δὲ ἐγέννησεν τὸν Ἀζώρ,
14 Ἀζὼρ δὲ ἐγέννησεν τὸν Σαδώκ, Σαδὼκ δὲ ἐγέννησεν τὸν Ἀχείμ, 14
Ἀχεὶμ δὲ ἐγέννησεν τὸν Ἐλιούδ, 15 Ἐλιοὺδ δὲ ἐγέννησεν τὸν 15
Ἐλεάζαρ, Ἐλεάζαρ δὲ ἐγέννησεν τὸν Μαθθάν, Μαθθὰν δὲ ἐγέν-
νησεν τὸν Ἰακώβ, 16 Ἰακὼβ δὲ ἐγέννησεν τὸν Ἰωσὴφ τὸν ἄνδρα 16
Μαρίας, ἐξ ἧς ἐγεννήθη Ἰησοῦς ὁ λεγόμενος Χριστός.

---

*ς το κατα ματθαιον αγιον (ς^c om) ευαγγελιον

I, 1. δαβιδ 2. ℵ* ισακ, ισακ | δε pr: ℵ* om 4. ℵ αμιναδαβ, αμιναδαμ δε 5. βοοζ | ωβηδ 6. δαβιδ τον | δαβιδ δε ο βασιλευς | τον σολομωντα, ℵ* τ. σαλομων, ℵ^b τ. σαλωμωνα 7. ℵ^b σαλωμων | ℵ* αβιασ δε | τον ασα 8. ασα | οζιαν 9. ς ℵ οζιασ | ℵ^b vel^a τον αχασ | ℵ αχασ δε 10. ℵ^b μανασση δε | τον αμων· αμων δε | ιωσιαν 11. ιωσιασ 13. ℵ* τον αβιουτ 14. ℵ* σαδωχ bis | ℵ* ελιουτ 15. ℵ* ελιουτ | ς ℵ ματθαν bis

Digitized by Google

17 Πᾶσαι οὖν αἱ γενεαὶ ἀπὸ Ἀβραὰμ ἕως Δαυεὶδ γενεαὶ δεκατέσσαρες, καὶ ἀπὸ Δαυεὶδ ἕως τῆς μετοικεσίας Βαβυλῶνος γενεαὶ δεκατέσσαρες, καὶ ἀπὸ τῆς μετοικεσίας Βαβυλῶνος ἕως τοῦ Χριστοῦ γενεαὶ δεκατέσσαρες.

18 Τοῦ δὲ Ἰησοῦ Χριστοῦ ἡ γένεσις οὕτως ἦν. μνηστευθείσης τῆς μητρὸς αὐτοῦ Μαρίας τῷ Ἰωσήφ, πρὶν ἢ συνελθεῖν
19 αὐτοὺς εὑρέθη ἐν γαστρὶ ἔχουσα ἐκ πνεύματος ἁγίου. 19 Ἰωσὴφ δὲ ὁ ἀνὴρ αὐτῆς, δίκαιος ὢν καὶ μὴ θέλων αὐτὴν δειγμα-
20 τίσαι, ἐβουλήθη λάθρα ἀπολῦσαι αὐτήν. 20 ταῦτα δὲ αὐτοῦ ἐνθυμηθέντος, ἰδοὺ ἄγγελος κυρίου κατ' ὄναρ ἐφάνη αὐτῷ λέγων· Ἰωσὴφ υἱὸς Δαυείδ, μὴ φοβηθῇς παραλαβεῖν Μαριὰμ τὴν γυ-
21 ναῖκά σου· τὸ γὰρ ἐν αὐτῇ γεννηθὲν ἐκ πνεύματός ἐστιν ἁγίου.
21 21 τέξεται δὲ υἱόν, καὶ καλέσεις τὸ ὄνομα αὐτοῦ Ἰησοῦν· αὐτὸς Le 2, 21
22 γὰρ σώσει τὸν λαὸν αὐτοῦ ἀπὸ τῶν ἁμαρτιῶν αὐτῶν. 22 τοῦτο δὲ ὅλον γέγονεν ἵνα πληρωθῇ τὸ ῥηθὲν ὑπὸ κυρίου διὰ τοῦ προ-
23 φήτου λέγοντος· 23 ἰδοὺ ἡ παρθένος ἐν γαστρὶ ἕξει καὶ τέξεται Is 7, 14
υἱόν, καὶ καλέσουσιν τὸ ὄνομα αὐτοῦ Ἐμμανουήλ, ὅ ἐστιν μεθερ-
24 μηνευόμενον μεθ' ἡμῶν ὁ θεός. 24 ἐγερθεὶς δὲ Ἰωσὴφ ἀπὸ τοῦ ὕπνου ἐποίησεν ὡς προσέταξεν αὐτῷ ὁ ἄγγελος κυρίου, καὶ
25 παρέλαβεν τὴν γυναῖκα αὐτοῦ· 25 καὶ οὐκ ἐγίνωσκεν αὐτὴν ἕως οὗ ἔτεκεν υἱόν, καὶ ἐκάλεσεν τὸ ὄνομα αὐτοῦ Ἰησοῦν. Le 2, 7 et 21

II.

Magi. Fuga, caedes puerorum, reditus.

1 Τοῦ δὲ Ἰησοῦ γεννηθέντος ἐν Βηθλεὲμ τῆς Ἰουδαίας ἐν ἡμέραις Ἡρῴδου τοῦ βασιλέως, ἰδοὺ μάγοι ἀπὸ ἀνατολῶν παρεγέ-
2 νοντο εἰς Ἱεροσόλυμα 2 λέγοντες· ποῦ ἐστὶν ὁ τεχθεὶς βασιλεὺς τῶν Ἰουδαίων; εἴδομεν γὰρ αὐτοῦ τὸν ἀστέρα ἐν τῇ ἀνατολῇ, (Nm 24, 17)
3 καὶ ἤλθομεν προσκυνῆσαι αὐτῷ. 3 ἀκούσας δὲ ὁ βασιλεὺς Ἡρῴ-
4 δης ἐταράχθη, καὶ πᾶσα Ἱεροσόλυμα μετ' αὐτοῦ, 4 καὶ συναγαγὼν πάντας τοὺς ἀρχιερεῖς καὶ γραμματεῖς τοῦ λαοῦ ἐπυνθάνετο
5 παρ' αὐτῶν ποῦ ὁ Χριστὸς γεννᾶται. 5 οἱ δὲ εἶπαν αὐτῷ· ἐν Βηθ- Mi 5, 1 Io 7, 42
λεὲμ τῆς Ἰουδαίας· οὕτως γὰρ γέγραπται διὰ τοῦ προφήτου·
6 6 καὶ σὺ Βηθλεέμ, γῆ Ἰούδα, οὐδαμῶς ἐλαχίστη εἶ ἐν τοῖς ἡγεμόσιν Ἰούδα· ἐκ σοῦ γὰρ ἐξελεύσεται ἡγούμενος, ὅστις ποιμανεῖ
7 τὸν λαόν μου τὸν Ἰσραήλ. 7 τότε Ἡρῴδης λάθρα καλέσας τοὺς μάγους ἠκρίβωσεν παρ' αὐτῶν τὸν χρόνον τοῦ φαινομένου
8 ἀστέρος, 8 καὶ πέμψας αὐτοὺς εἰς Βηθλεὲμ εἶπεν· πορευθέντες ἐξετάσατε ἀκριβῶς περὶ τοῦ παιδίου· ἐπὰν δὲ εὕρητε, ἀπαγγεί-

---

17. δαβιδ bis 18. η γεννησις | μνηστευθ. γαρ 19. ς κ*etc(nonb) παραδειγματισαι 20. δαβιδ 22. υπο του κυριου 24. διεγερθεισ δε ο ιωσηφ 25. ετεκε τον υιον αυτης τον πρωτοτοκον

II, 1. του βασιλ. : κb om του, κc restit 8. ηρωδ. ο βασιλ. 5. ειπον 6. εκ σου : κ εξ ου, et κ* om γαρ 8. ακριβ. εξετα.

Digitized by Google

λατέ μοι, ὅπως κἀγὼ ἐλθὼν προσκυνήσω αὐτῷ. 9 οἱ δὲ ἀκούσαν- 9
τες τοῦ βασιλέως ἐπορεύθησαν· καὶ ἰδοὺ ὁ ἀστὴρ, ὃν εἶδον ἐν
τῇ ἀνατολῇ, προῆγεν αὐτοὺς ἕως ἐλθὼν ἐστάθη ἐπάνω οὗ ἦν τὸ
παιδίον. 10 ἰδόντες δὲ τὸν ἀστέρα ἐχάρησαν χαρὰν μεγάλην 10
σφόδρα. 11 καὶ ἐλθόντες εἰς τὴν οἰκίαν εἶδον τὸ παιδίον μετὰ 11
Μαρίας τῆς μητρὸς αὐτοῦ, καὶ πεσόντες προσεκύνησαν αὐτῷ,
(Is 60, 6) καὶ ἀνοίξαντες τοὺς θησαυροὺς αὐτῶν προσήνεγκαν αὐτῷ δῶρα,
χρυσὸν καὶ λίβανον καὶ σμύρναν. 12 καὶ χρηματισθέντες κατ' 12
ὄναρ μὴ ἀνακάμψαι πρὸς Ἡρῴδην, δι' ἄλλης ὁδοῦ ἀνεχώρησαν
εἰς τὴν χώραν αὐτῶν.

Ἀναχωρησάντων δὲ αὐτῶν, ἰδοὺ ἄγγελος κυρίου φαίνεται 13
κατ' ὄναρ τῷ Ἰωσὴφ λέγων· ἐγερθεὶς παράλαβε τὸ παιδίον καὶ
τὴν μητέρα αὐτοῦ, καὶ φεῦγε εἰς Αἴγυπτον, καὶ ἴσθι ἐκεῖ ἕως ἂν
εἴπω σοι· μέλλει γὰρ Ἡρῴδης ζητεῖν τὸ παιδίον τοῦ ἀπολέσαι
αὐτό. 14 ὁ δὲ ἐγερθεὶς παρέλαβεν τὸ παιδίον καὶ τὴν μητέρα 14
αὐτοῦ νυκτός, καὶ ἀνεχώρησεν εἰς Αἴγυπτον, 15 καὶ ἦν ἐκεῖ ἕως 15
τῆς τελευτῆς Ἡρῴδου· ἵνα πληρωθῇ τὸ ῥηθὲν ὑπὸ κυρίου διὰ
Ho 11, 1 τοῦ προφήτου λέγοντος· ἐξ Αἰγύπτου ἐκάλεσα τὸν υἱόν μου.

Τότε Ἡρῴδης ἰδὼν ὅτι ἐνεπαίχθη ὑπὸ τῶν μάγων, ἐθυ- 16
μώθη λίαν, καὶ ἀποστείλας ἀνεῖλεν πάντας τοὺς παῖδας τοὺς ἐν
Βηθλεὲμ καὶ ἐν πᾶσι τοῖς ὁρίοις αὐτῆς ἀπὸ διετοῦς καὶ κατω-
τέρω, κατὰ τὸν χρόνον ὃν ἠκρίβωσεν παρὰ τῶν μάγων. 17 τότε 17
Ier 31, 15 ἐπληρώθη τὸ ῥηθὲν διὰ Ἱερεμίου τοῦ προφήτου λέγοντος· 18 φωνὴ 18
ἐν Ῥαμὰ ἠκούσθη, κλαυθμὸς καὶ ὀδυρμὸς πολύς, Ῥαχὴλ
κλαίουσα τὰ τέκνα αὐτῆς, καὶ οὐκ ἤθελεν παρακληθῆναι, ὅτι
οὐκ εἰσίν.

Τελευτήσαντος δὲ τοῦ Ἡρῴδου, ἰδοὺ ἄγγελος κυρίου φαίνε- 19
ται κατ' ὄναρ τῷ Ἰωσὴφ ἐν Αἰγύπτῳ 20 λέγων· ἐγερθεὶς παρά- 20
λαβε τὸ παιδίον καὶ τὴν μητέρα αὐτοῦ, καὶ πορεύου εἰς γῆν
(Ex 4, 19) Ἰσραήλ· τεθνήκασιν γὰρ οἱ ζητοῦντες τὴν ψυχὴν τοῦ παιδίου.
21 ὁ δὲ ἐγερθεὶς παρέλαβεν τὸ παιδίον καὶ τὴν μητέρα αὐτοῦ, καὶ 21
εἰσῆλθεν εἰς γῆν Ἰσραήλ. 22 ἀκούσας δὲ ὅτι Ἀρχέλαος βασιλεύει 22
τῆς Ἰουδαίας ἀντὶ τοῦ πατρὸς αὐτοῦ Ἡρῴδου, ἐφοβήθη ἐκεῖ
ἀπελθεῖν· χρηματισθεὶς δὲ κατ' ὄναρ ἀνεχώρησεν εἰς τὰ μέρη
τῆς Γαλιλαίας. 23 καὶ ἐλθὼν κατῴκησεν εἰς πόλιν λεγομένην 23
(Es 11, 1) Ναζαρέθ· ὅπως πληρωθῇ τὸ ῥηθὲν διὰ τῶν προφητῶν ὅτι Ναζω-
ραῖος κληθήσεται.

---

9. εστη 10. ℵ* αστεραν 11. ειδον : ευρον 12. ℵ* εις τ. εαυτων χωρ. 15. υπο του κυρ. 17. δια : υπο 18. κλαυθμος : θρηνος και κλαυθμ. 19. κατ οναρ φαινετ. 21. ηλθεν 22. βασιλ. επι της | ηρωδ. του πατρ. αυτ. 23. ναζαρετ (et ℵ) | δια : ℵb υπο

Digitized by Google

III.

Iohannes baptista. Immersio Iesu.

1-12 Lc 3, 1-18 Mc 1, 1-8 Io 1, 6 ss

1 Ἐν δὲ ταῖς ἡμέραις ἐκείναις παραγίνεται Ἰωάννης ὁ βα-
2 πτιστὴς κηρύσσων ἐν τῇ ἐρήμῳ τῆς Ἰουδαίας, 2λέγων· μετα-
3 νοεῖτε· ἤγγικεν γὰρ ἡ βασιλεία τῶν οὐρανῶν. 3οὗτος γάρ 4, 17
ἐστιν ὁ ῥηθεὶς διὰ Ἡσαΐου τοῦ προφήτου λέγοντος· φωνὴ βοῶν- Es 40, 3
τος ἐν τῇ ἐρήμῳ· ἑτοιμάσατε τὴν ὁδὸν κυρίου, εὐθείας ποιεῖτε
4 τὰς τρίβους αὐτοῦ. 4αὐτὸς δὲ ὁ Ἰωάννης εἶχεν τὸ ἔνδυμα
αὐτοῦ ἀπὸ τριχῶν καμήλου καὶ ζώνην δερματίνην περὶ τὴν
ὀσφὺν αὐτοῦ· ἡ δὲ τροφὴ ἦν αὐτοῦ ἀκρίδες καὶ μέλι ἄγριον.
5 5τότε ἐξεπορεύετο πρὸς αὐτὸν Ἱεροσόλυμα καὶ πᾶσα ἡ Ἰουδαία
6 καὶ πᾶσα ἡ περίχωρος τοῦ Ἰορδάνου, 6καὶ ἐβαπτίζοντο ἐν τῷ
Ἰορδάνῃ ποταμῷ ὑπ' αὐτοῦ ἐξομολογούμενοι τὰς ἁμαρτίας
7 αὐτῶν. 7ἰδὼν δὲ πολλοὺς τῶν Φαρισαίων καὶ Σαδδουκαίων
ἐρχομένους ἐπὶ τὸ βάπτισμα εἶπεν αὐτοῖς· γεννήματα ἐχιδνῶν,
8 τίς ὑπέδειξεν ὑμῖν φυγεῖν ἀπὸ τῆς μελλούσης ὀργῆς; 8ποιήσατε
9 οὖν καρπὸν ἄξιον τῆς μετανοίας, 9καὶ μὴ δόξητε λέγειν ἐν Io 8, 39
ἑαυτοῖς· πατέρα ἔχομεν τὸν Ἀβραάμ· λέγω γὰρ ὑμῖν ὅτι δύναται
10 ὁ θεὸς ἐκ τῶν λίθων τούτων ἐγεῖραι τέκνα τῷ Ἀβραάμ. 10ἤδη
δὲ ἡ ἀξίνη πρὸς τὴν ῥίζαν τῶν δένδρων κεῖται· πᾶν οὖν δέν- 7, 19
δρον μὴ ποιοῦν καρπὸν καλὸν ἐκκόπτεται καὶ εἰς πῦρ βάλλεται.
11 11ἐγὼ μὲν ὑμᾶς βαπτίζω ἐν ὕδατι εἰς μετάνοιαν· ὁ δὲ ὀπίσω μου
ἐρχόμενος ἰσχυρότερός μου ἐστίν, οὗ οὐκ εἰμὶ ἱκανὸς τὰ ὑποδή-
ματα βαστάσαι· αὐτὸς ὑμᾶς βαπτίσει ἐν πνεύματι ἁγίῳ καὶ
12 πυρί. 12οὗ τὸ πτύον ἐν τῇ χειρὶ αὐτοῦ, καὶ διακαθαριεῖ τὴν
ἅλωνα αὐτοῦ, καὶ συνάξει τὸν σῖτον αὐτοῦ εἰς τὴν ἀποθήκην,
τὸ δὲ ἄχυρον κατακαύσει πυρὶ ἀσβέστῳ.

Mc 1, 9-11 Lc 3, 21 s

13 Τότε παραγίνεται ὁ Ἰησοῦς ἀπὸ τῆς Γαλιλαίας ἐπὶ τὸν
14 Ἰορδάνην πρὸς τὸν Ἰωάννην τοῦ βαπτισθῆναι ὑπ' αὐτοῦ. 14ὁ δὲ
διεκώλυεν αὐτὸν λέγων· ἐγὼ χρείαν ἔχω ὑπὸ σοῦ βαπτισθῆναι,
15 καὶ σὺ ἔρχῃ πρός μέ; 15ἀποκριθεὶς δὲ ὁ Ἰησοῦς εἶπεν πρὸς
αὐτόν· ἄφες ἄρτι· οὕτως γὰρ πρέπον ἐστὶν ἡμῖν πληρῶσαι πᾶ-
16 σαν δικαιοσύνην. τότε ἀφίησιν αὐτόν. 16βαπτισθεὶς δὲ ὁ Ἰη-
σοῦς εὐθὺς ἀνέβη ἀπὸ τοῦ ὕδατος· καὶ ἰδοὺ ἀνεῴχθησαν οἱ
οὐρανοί, καὶ εἶδεν πνεῦμα θεοῦ καταβαῖνον ὡσεὶ περιστερὰν,
17 ἐρχόμενον ἐπ' αὐτόν. 17καὶ ἰδοὺ φωνὴ ἐκ τῶν οὐρανῶν λέγουσα· Ps 2, 7 Es 42, 1 17, 5
οὗτός ἐστιν ὁ υἱός μου ὁ ἀγαπητός, ἐν ᾧ ηὐδόκησα.

III, 2. και λεγων 3. δια : υπο 4. την αυτου : αυτ. την 6. om ποταμω | ℵ* om υπ αυτου 7. επι το βαπτ. αυτου 8. καρπους αξιους 10. ηδη δε και 11. ℵ εγω μεν γαρ | βαπτιζ. υμας | ℵᵇ εν υδατι βαπτ. 14. ο δε : add ιωαννης 15. ημιν : ℵ* ημας 16. και βαπτ. ο | ανεβη ευθυς | ανεωχθησαν : add αυτω | το πνευμ. του θεου | και ερχομενον 17. ευδοκησα

Digitized by Google

IV.

Temptatio. Sedes Capharnaumum translata. Piscatorum vocatio. Peragratio Galilaeae.

1-11 Lc 4, 1-13 Mc 1, 12 s

Τότε ὁ Ἰησοῦς ἀνήχθη εἰς τὴν ἔρημον ὑπὸ τοῦ πνεύματος, 1
πειρασθῆναι ὑπὸ τοῦ διαβόλου. 2καὶ νηστεύσας ἡμέρας τεσ- 2
σεράκοντα καὶ τεσσεράκοντα νύκτας, ὕστερον ἐπείνασεν. 3καὶ 3
προσελθὼν ὁ πειράζων εἶπεν αὐτῷ· εἰ υἱὸς εἶ τοῦ θεοῦ, εἰπὲ ἵνα
Deu 8, 3 οἱ λίθοι οὗτοι ἄρτοι γένωνται. 4ὁ δὲ ἀποκριθεὶς εἶπεν· γέγραπται· 4
οὐκ ἐπ' ἄρτῳ μόνῳ ζήσεται ὁ ἄνθρωπος, ἀλλ' ἐπὶ παντὶ ῥήματι
ἐκπορευομένῳ διὰ στόματος θεοῦ. 5τότε παραλαμβάνει αὐτὸν 5
ὁ διάβολος εἰς τὴν ἁγίαν πόλιν, καὶ ἔστησεν αὐτὸν ἐπὶ τὸ πτερύ-
γιον τοῦ ἱεροῦ, 6καὶ λέγει αὐτῷ· εἰ υἱὸς εἶ τοῦ θεοῦ, βάλε σεαυ- 6
Ps 91, 11 τὸν κάτω· γέγραπται γὰρ ὅτι τοῖς ἀγγέλοις αὐτοῦ ἐντελεῖται περὶ
σοῦ καὶ ἐπὶ χειρῶν ἀροῦσίν σε, μήποτε προσκόψῃς πρὸς λίθον
Deu 6, 16 τὸν πόδα σου. 7ἔφη αὐτῷ ὁ Ἰησοῦς· πάλιν γέγραπται· οὐκ 7
ἐκπειράσεις κύριον τὸν θεόν σου. 8πάλιν παραλαμβάνει αὐτὸν 8
ὁ διάβολος εἰς ὄρος ὑψηλὸν λίαν καὶ δείκνυσιν αὐτῷ πάσας τὰς
βασιλείας τοῦ κόσμου καὶ τὴν δόξαν αὐτῶν, 9καὶ εἶπεν αὐτῷ· 9
ταῦτά σοι πάντα δώσω, ἐὰν πεσὼν προσκυνήσῃς μοι. 10τότε 10
Deu 6, 13 λέγει αὐτῷ ὁ Ἰησοῦς· ὕπαγε σατανᾶ· γέγραπται γάρ· κύριον τὸν
θεόν σου προσκυνήσεις καὶ αὐτῷ μόνῳ λατρεύσεις. 11τότε ἀφίησιν 11
αὐτὸν ὁ διάβολος, καὶ ἰδοὺ ἄγγελοι προσῆλθον καὶ διηκόνουν αὐτῷ.

12 ss Mc 1, 14 s Lc 4, 14 s

Ἀκούσας δὲ ὅτι Ἰωάννης παρεδόθη, ἀνεχώρησεν εἰς τὴν 12
Γαλιλαίαν. 13καὶ καταλιπὼν τὴν Ναζαρὰ ἐλθὼν κατῴκησεν εἰς 13
Καφαρναοὺμ τὴν παραθαλασσίαν ἐν ὁρίοις Ζαβουλὼν καὶ Νε-
φθαλείμ, 14ἵνα πληρωθῇ τὸ ῥηθὲν διὰ Ἡσαΐου τοῦ προφήτου 14
Is 9, 1 s λέγοντος· 15γῆ Ζαβουλὼν καὶ γῆ Νεφθαλείμ, ὁδὸν θαλάσσης, 15
πέραν τοῦ Ἰορδάνου, Γαλιλαία τῶν ἐθνῶν, 16ὁ λαὸς ὁ καθή- 16
μενος ἐν σκότει φῶς εἶδεν μέγα, καὶ τοῖς καθημένοις ἐν χώρᾳ
καὶ σκιᾷ θανάτου φῶς ἀνέτειλεν αὐτοῖς. 17Ἀπὸ τότε ἤρξατο 17
3, 2 ὁ Ἰησοῦς κηρύσσειν καὶ λέγειν· μετανοεῖτε· ἤγγικεν γὰρ ἡ βασι-
λεία τῶν οὐρανῶν.

18-22 Mc 1, 16-20 Lc 5, 1-11 Jo 1, 35-42

Περιπατῶν δὲ παρὰ τὴν θάλασσαν τῆς Γαλιλαίας εἶδεν 18
δύο ἀδελφούς, Σίμωνα τὸν λεγόμενον Πέτρον καὶ Ἀνδρέαν τὸν
ἀδελφὸν αὐτοῦ, βάλλοντας ἀμφίβληστρον εἰς τὴν θάλασσαν·
ἦσαν γὰρ ἁλιεῖς. 19καὶ λέγει αὐτοῖς· δεῦτε ὀπίσω μου, καὶ 19

IV, 1. ℵ υπο τ. πνευμ. εισ τ. ερημ. 2. τεσσαρακοντα bis | και νυκτ. τεσσαρακ. 3. προσελθων αυτω ο πειρ. ειπεν· | ℵ^{b} ειπον ινα 4. ο ανθρωπ. : om ο 5. ιστησεν 6. λεγει : ℵ^{b} (nec* necc) ειπεν 8. ℵ δεικνυει 9. ειπεν : λεγει | ταυτ. παντ. σοι 10. ℵ προσκυνησησ 12. ακουσ. δε : add ο ιησουσ 13. ναζαρετ, ℵ* ναζαρεθ | καπερναουμ | ℵ* παρα θαλασσαν 16. ℵ^{b} εν σκοτια | ειδε φωσ μεγ. 18. περιπατ. δε ο ιησουσ | λεγομενον : ℵ^{b} καλουμενον | αλιεισ

Digitized by Google

20 ποιήσω ὑμᾶς ἁλεεῖς ἀνθρώπων. 20 οἱ δὲ εὐθέως ἀφέντες τὰ
21 δίκτυα ἠκολούθησαν αὐτῷ. 21 Καὶ προβὰς ἐκεῖθεν εἶδεν ἄλλους
δύο ἀδελφούς, Ἰάκωβον τὸν τοῦ Ζεβεδαίου καὶ Ἰωάννην τὸν
ἀδελφὸν αὐτοῦ, ἐν τῷ πλοίῳ μετὰ Ζεβεδαίου τοῦ πατρὸς αὐτῶν
22 καταρτίζοντας τὰ δίκτυα αὐτῶν· καὶ ἐκάλεσεν αὐτούς. 22 οἱ δὲ
εὐθέως ἀφέντες τὸ πλοῖον καὶ τὸν πατέρα αὐτῶν ἠκολούθησαν
αὐτῷ.

23 Καὶ περιῆγεν ἐν ὅλῃ τῇ Γαλιλαίᾳ, διδάσκων ἐν ταῖς συνα- Mc 1, 39 Le 4, 44
γωγαῖς αὐτῶν καὶ κηρύσσων τὸ εὐαγγέλιον τῆς βασιλείας καὶ
24 θεραπεύων πᾶσαν νόσον καὶ πᾶσαν μαλακίαν ἐν τῷ λαῷ. 24 καὶ Mc 1, 28
ἀπῆλθεν ἡ ἀκοὴ αὐτοῦ εἰς ὅλην τὴν Συρίαν· καὶ προσήνεγκαν
αὐτῷ πάντας τοὺς κακῶς ἔχοντας ποικίλαις νόσοις καὶ βασάνοις
συνεχομένους καὶ δαιμονιζομένους καὶ σεληνιαζομένους καὶ παρα-
25 λυτικούς, καὶ ἐθεράπευσεν αὐτούς. 25 καὶ ἠκολούθησαν αὐτῷ
ὄχλοι πολλοὶ ἀπὸ τῆς Γαλιλαίας καὶ Δεκαπόλεως καὶ Ἱεροσολύ- Mc 3, 7 s Le 6, 17
μων καὶ Ἰουδαίας καὶ πέραν τοῦ Ἰορδάνου.

V.

Oratio montana (*cpp.* 5—7). Christianorum praemia et officia. Legis divinae vera ratio. Praecepta de homicidio, reconciliatione, adulterio, divortio, iureiurando, talione, amore mutuo.

1 Ἰδὼν δὲ τοὺς ὄχλους ἀνέβη εἰς τὸ ὄρος· καὶ καθίσαντος Le 6, 17
2 αὐτοῦ προσῆλθαν αὐτῷ οἱ μαθηταὶ αὐτοῦ. 2 καὶ ἀνοίξας τὸ
3 στόμα αὐτοῦ ἐδίδασκεν αὐτοὺς λέγων· 3 μακάριοι οἱ πτωχοὶ τῷ 3-6 Le 6, 20 ss
4 πνεύματι, ὅτι αὐτῶν ἐστὶν ἡ βασιλεία τῶν οὐρανῶν. 4 μακάριοι
5 οἱ πραεῖς, ὅτι αὐτοὶ κληρονομήσουσιν τὴν γῆν. 5 μακάριοι οἱ
6 πενθοῦντες, ὅτι αὐτοὶ παρακληθήσονται. 6 μακάριοι οἱ πεινῶν-
τες καὶ διψῶντες τὴν δικαιοσύνην, ὅτι αὐτοὶ χορτασθήσονται.
7 8 7 μακάριοι οἱ ἐλεήμονες, ὅτι αὐτοὶ ἐλεηθήσονται. 8 μακάριοι οἱ
9 καθαροὶ τῇ καρδίᾳ, ὅτι αὐτοὶ τὸν θεὸν ὄψονται. 9 μακάριοι οἱ
10 εἰρηνοποιοί, ὅτι υἱοὶ θεοῦ κληθήσονται. 10 μακάριοι οἱ δεδιωγ-
μένοι ἕνεκεν δικαιοσύνης, ὅτι αὐτῶν ἐστὶν ἡ βασιλεία τῶν οὐρα-
11 νῶν. 11 μακάριοί ἐστε ὅταν ὀνειδίσωσιν ὑμᾶς καὶ διώξουσιν
καὶ εἴπωσιν πᾶν πονηρὸν καθ' ὑμῶν ψευδόμενοι ἕνεκεν ἐμοῦ.
12 12 χαίρετε καὶ ἀγαλλιᾶσθε, ὅτι ὁ μισθὸς ὑμῶν πολὺς ἐν τοῖς
οὐρανοῖς· οὕτως γὰρ ἐδίωξαν τοὺς προφήτας τοὺς πρὸ ὑμῶν.
13 13 Ὑμεῖς ἐστὲ τὸ ἅλας τῆς γῆς· ἐὰν δὲ τὸ ἅλας μωρανθῇ, ἐν τίνι
ἁλισθήσεται; εἰς οὐδὲν ἰσχύει ἔτι εἰ μὴ βληθὲν ἔξω καταπατεῖσθαι

---

19. υμας : κ[b] add γενεσθαι | αλιεις 22. το πλοιον : κ* add αυτων 23. εν ολη (κ* om) τ. γαλ. : ολην την γαλιλαιαν | κ add ο ιησους post περιηγεν, ς post γαλιλαιαν | διδασκων : κ* add αυτους 24. κ εξηλθεν | ολην : κ πασαν

V, 1. προσηλθον 4 et 5. ς κ hos vv. transponunt, ut μακ. οι πενθ. etc v. 4, μακ. οι πραεις etc v. 5. efficiant 9. οτι : add αυτοι 11. διωξωσι | πονηρον : add ρημα 13. αλας bis | βληθηναι εξω και καταπ.

Digitized by Google

ὑπὸ τῶν ἀνθρώπων. 14 Ὑμεῖς ἐστὲ τὸ φῶς τοῦ κόσμου. οὐ 14
δύναται πόλις κρυβῆναι ἐπάνω ὄρους κειμένη· 15 οὐδὲ καίουσιν 15
λύχνον καὶ τιθέασιν αὐτὸν ὑπὸ τὸν μόδιον, ἀλλ' ἐπὶ τὴν λυχνίαν,
καὶ λάμπει πᾶσιν τοῖς ἐν τῇ οἰκίᾳ. 16 οὕτως λαμψάτω τὸ φῶς 16
ὑμῶν ἔμπροσθεν τῶν ἀνθρώπων, ὅπως ἴδωσιν ὑμῶν τὰ καλὰ
ἔργα καὶ δοξάσωσιν τὸν πατέρα ὑμῶν τὸν ἐν τοῖς οὐρανοῖς.
17 Μὴ νομίσητε ὅτι ἦλθον καταλῦσαι τὸν νόμον ἢ τοὺς προφή- 17
ται· οὐκ ἦλθον καταλῦσαι ἀλλὰ πληρῶσαι. 18 ἀμὴν γὰρ λέγω 18
Le 16, 17 ὑμῖν, ἕως ἂν παρέλθῃ ὁ οὐρανὸς καὶ ἡ γῆ, ἰῶτα ἓν ἢ μία κεραία
οὐ μὴ παρέλθῃ ἀπὸ τοῦ νόμου, ἕως ἂν πάντα γένηται. 19 ὃς ἐὰν 19
οὖν λύσῃ μίαν τῶν ἐντολῶν τούτων τῶν ἐλαχίστων καὶ διδάξῃ
οὕτως τοὺς ἀνθρώπους, ἐλάχιστος κληθήσεται ἐν τῇ βασιλείᾳ
τῶν οὐρανῶν· ὃς δ' ἂν ποιήσῃ καὶ διδάξῃ, οὗτος μέγας κληθή-
σεται ἐν τῇ βασιλείᾳ τῶν οὐρανῶν. 20 λέγω γὰρ ὑμῖν ὅτι ἐὰν 20
μὴ περισσεύσῃ ὑμῶν ἡ δικαιοσύνη πλεῖον τῶν γραμματέων καὶ
Φαρισαίων, οὐ μὴ εἰσέλθητε εἰς τὴν βασιλείαν τῶν οὐρανῶν.
Ex 20, 13 21 Ἠκούσατε ὅτι ἐρρέθη τοῖς ἀρχαίοις· οὐ φονεύσεις· ὃς δ' ἂν 21
φονεύσῃ, ἔνοχος ἔσται τῇ κρίσει. 22 ἐγὼ δὲ λέγω ὑμῖν ὅτι πᾶς ὁ 22
ὀργιζόμενος τῷ ἀδελφῷ αὐτοῦ ἔνοχος ἔσται τῇ κρίσει· ὃς δ' ἂν
εἴπῃ τῷ ἀδελφῷ αὐτοῦ ῥακά, ἔνοχος ἔσται τῷ συνεδρίῳ· ὃς δ'
ἂν εἴπῃ μωρέ, ἔνοχος ἔσται εἰς τὴν γέενναν τοῦ πυρός. 23 ἐὰν 23
οὖν προσφέρῃς τὸ δῶρόν σου ἐπὶ τὸ θυσιαστήριον κἀκεῖ μνησθῇς
ὅτι ὁ ἀδελφός σου ἔχει τι κατὰ σοῦ, 24 ἄφες ἐκεῖ τὸ δῶρόν σου 24
ἔμπροσθεν τοῦ θυσιαστηρίου καὶ ὕπαγε πρῶτον διαλλάγηθι τῷ
25 6 Le 12, 58 a ἀδελφῷ σου, καὶ τότε ἐλθὼν πρόσφερε τὸ δῶρόν σου. 25 ἴσθι 25
εὐνοῶν τῷ ἀντιδίκῳ σου ταχὺ ἕως ὅτου εἶ μετ' αὐτοῦ ἐν τῇ ὁδῷ·
μήποτέ σε παραδῷ ὁ ἀντίδικος τῷ κριτῇ καὶ ὁ κριτὴς τῷ ὑπηρέτῃ,
καὶ εἰς φυλακὴν βληθήσῃ. 26 ἀμὴν λέγω σοι, οὐ μὴ ἐξέλθῃς 26
ἐκεῖθεν ἕως ἂν ἀποδῷς τὸν ἔσχατον κοδράντην. 27 Ἠκούσατε 27
Ex 20, 14 ὅτι ἐρρέθη· οὐ μοιχεύσεις. 28 ἐγὼ δὲ λέγω ὑμῖν ὅτι πᾶς ὁ βλέπων 28
γυναῖκα πρὸς τὸ ἐπιθυμῆσαι ἤδη ἐμοίχευσεν αὐτὴν ἐν τῇ καρδίᾳ
18, 9 Mc 9, 47 αὐτοῦ. 29 εἰ δὲ ὁ ὀφθαλμός σου ὁ δεξιὸς σκανδαλίζει σε, ἔξελε 29
αὐτὸν καὶ βάλε ἀπὸ σοῦ· συμφέρει γάρ σοι ἵνα ἀπόληται ἓν τῶν
18, 8 Mc 9, 43 μελῶν σου καὶ μὴ ὅλον τὸ σῶμά σου βληθῇ εἰς γέενναν. 30 καὶ 30
εἰ ἡ δεξιά σου χεὶρ σκανδαλίζει σε, ἔκκοψον αὐτὴν καὶ βάλε ἀπὸ
σοῦ· συμφέρει γάρ σοι ἵνα ἀπόληται ἓν τῶν μελῶν σου καὶ μὴ
Deu 24, 1 ὅλον τὸ σῶμά σου εἰς γέενναν ἀπέλθῃ. 31 Ἐρρέθη δέ· ὃς ἂν 31
19, 9 Mc 10, 11 a ἀπολύσῃ τὴν γυναῖκα αὐτοῦ, δότω αὐτῇ ἀποστάσιον. 32 ἐγὼ δὲ 32
Lc 16, 18 λέγω ὑμῖν ὅτι πᾶς ὁ ἀπολύων τὴν γυναῖκα αὐτοῦ παρεκτὸς λόγου

---

20. η δικαιοσ. υμων | κ* πλεον 22. οργιζ. τω αδ. αυτ. εικη | ρακα 25. ει εν τη οδ. μετ αυτ. | και ο κριτ. : add σε παραδω 27. ερρεθη : add τοις αρχαιοις 28. επιθυμησαι : add αυτης 30. και μη : κ* η | εισ γε. απελθη : βληθη εισ γεενναν 31. ερρεθ. δε (κ* om) οτι οσ 32. πασ ο απολ. : οσ

Digitized by Google

πορνείας, ποιεῖ αὐτὴν μοιχευθῆναι, καὶ ὃς ἐὰν ἀπολελυμένην
32 γαμήσῃ, μοιχᾶται. 33 Πάλιν ἠκούσατε ὅτι ἐρρέθη τοῖς ἀρχαίοις· Lev 19, 12 Deu 23, 21
οὐκ ἐπιορκήσεις, ἀποδώσεις δὲ τῷ κυρίῳ τοὺς ὅρκους σου.
34 34 ἐγὼ δὲ λέγω ὑμῖν μὴ ὀμόσαι ὅλως· μήτε ἐν τῷ οὐρανῷ, ὅτι
35 θρόνος ἐστὶν τοῦ θεοῦ· 35 μήτε ἐν τῇ γῇ, ὅτι ὑποπόδιόν ἐστιν
τῶν ποδῶν αὐτοῦ· μήτε εἰς Ἱεροσόλυμα, ὅτι πόλις ἐστὶν τοῦ
36 μεγάλου βασιλέως· 36 μήτε ἐν τῇ κεφαλῇ σου ὀμόσῃς, ὅτι οὐ
37 δύνασαι μίαν τρίχα λευκὴν ποιῆσαι ἢ μέλαιναν. 37 ἔστω δὲ Iac 5, 12
ὁ λόγος ὑμῶν ναὶ ναί, οὒ οὔ· τὸ δὲ περισσὸν τούτων ἐκ τοῦ
38 πονηροῦ ἐστίν. 38 Ἠκούσατε ὅτι ἐρρέθη· ὀφθαλμὸν ἀντὶ ὀφθαλ- Ex 21, 24
39 μοῦ καὶ ὀδόντα ἀντὶ ὀδόντος. 39 ἐγὼ δὲ λέγω ὑμῖν μὴ ἀντιστῆναι Lc 6, 29
τῷ πονηρῷ· ἀλλ᾽ ὅστις σε ῥαπίζει εἰς τὴν δεξιὰν σιαγόνα,
40 στρέψον αὐτῷ καὶ τὴν ἄλλην· 40 καὶ τῷ θέλοντί σοι κριθῆναι
41 καὶ τὸν χιτῶνά σου λαβεῖν, ἄφες αὐτῷ καὶ τὸ ἱμάτιον· 41 καὶ
42 ὅστις σε ἀγγαρεύσει μίλιον ἕν, ὕπαγε μετ᾽ αὐτοῦ δύο. 42 τῷ Lc 6, 30
αἰτοῦντί σε δός, καὶ τὸν θέλοντα ἀπὸ σοῦ δανίσασθαι μὴ ἀπο-
43 στραφῇς. 43 Ἠκούσατε ὅτι ἐρρέθη· ἀγαπήσεις τὸν πλησίον σου Lev 19, 18
44 καὶ μισήσεις τὸν ἐχθρόν σου. 44 ἐγὼ δὲ λέγω ὑμῖν, ἀγαπᾶτε Lc 6, 27 a
τοὺς ἐχθροὺς ὑμῶν καὶ προσεύχεσθε ὑπὲρ τῶν διωκόντων ὑμᾶς·
45 45 ὅπως γένησθε υἱοὶ τοῦ πατρὸς ὑμῶν τοῦ ἐν οὐρανοῖς, ὅτι τὸν 45 ss Lc 6, 32 ss
ἥλιον αὐτοῦ ἀνατέλλει ἐπὶ πονηροὺς καὶ ἀγαθοὺς καὶ βρέχει
46 ἐπὶ δικαίους καὶ ἀδίκους. 46 ἐὰν γὰρ ἀγαπήσητε τοὺς ἀγαπῶν-
τας ὑμᾶς, τίνα μισθὸν ἔχετε; οὐχὶ καὶ οἱ τελῶναι τὸ αὐτὸ
47 ποιοῦσιν; 47 καὶ ἐὰν ἀσπάσησθε τοὺς ἀδελφοὺς ὑμῶν μόνον, τί
48 περισσὸν ποιεῖτε; οὐχὶ καὶ οἱ ἐθνικοὶ τὸ αὐτὸ ποιοῦσιν; 48 ἔσεσθε Deu 18, 13
οὖν ὑμεῖς τέλειοι ὡς ὁ πατὴρ ὑμῶν ὁ οὐράνιος τέλειός ἐστιν.

VI.

Pietatis genuinum exercitium, erogatione stipis, precatione (*oratio dominica*), ieiunio. Divitiae verae veraque sollicitudo et cura.

1 Προσέχετε δὲ τὴν δικαιοσύνην ὑμῶν μὴ ποιεῖν ἔμπροσθεν
τῶν ἀνθρώπων πρὸς τὸ θεαθῆναι αὐτοῖς· εἰ δὲ μήγε, μισθὸν
2 οὐκ ἔχετε παρὰ τῷ πατρὶ ὑμῶν τῷ ἐν οὐρανοῖς· 2 ὅταν οὖν
ποιῇς ἐλεημοσύνην, μὴ σαλπίσῃς ἔμπροσθέν σου, ὥσπερ οἱ ὑπο-
κριταὶ ποιοῦσιν ἐν ταῖς συναγωγαῖς καὶ ἐν ταῖς ῥύμαις, ὅπως

αν απολυση | μοιχασθαι | οσ εαν : ℵ οσ αν* 36. ℵ* τριχαν | μιαν τρι. λευκ. η μελ. ποι.* 39. *ℵ αντισταθηναι | ραπισει επι την δεξ. σου σιαγ.* 40. *ℵ* αφεσ τουτω | ιματιον : ℵ* add *σου* 41. *ℵ ενγαρευση* 42. *σε : ℵ* σοι | δοσ : διδου | δανεισασθαι* 44. *τ. εχθρ. υμων :* add *ευλογειτε τουσ καταρωμενουσ υμασ, καλωσ ποιειτε τουσ μισουντασ υμασ κ. προσ. υπ. των επηρεαζοντων υμασ και διωκ. υμ.* 45. *ℵ* om *και βρεχ. επ. δικ. κ. αδικ.* 46. *συχι : ℵ* om* 47. *εθνικοι : τελωναι | το αυτο : ουτω* 48. *ωσ : ωσπερ | ουρανιοσ : εν τοισ ουρανοισ*

VI, 1. *δε* pri : om | *δικαιοσυνην : ελεημοσυνην | εν τοισ ουρανοισ*

Digitized by Google

δοξασθῶσιν ὑπὸ τῶν ἀνθρώπων· ἀμὴν λέγω ὑμῖν, ἀπέχουσιν τὸν
μισθὸν αὐτῶν. 3 σοῦ δὲ ποιοῦντος ἐλεημοσύνην μὴ γνώτω ἡ ἀρι- 3
στερά σου τί ποιεῖ ἡ δεξιά σου, 4 ὅπως ἡ σοῦ ἐλεημοσύνη ᾖ ἐν 4
τῷ κρυπτῷ, καὶ ὁ πατήρ σου ὁ βλέπων ἐν τῷ κρυπτῷ ἀποδώσει
σοι. 5 καὶ ὅταν προσεύχησθε, οὐκ ἔσεσθε ὡς οἱ ὑποκριταί· ὅτι 5
φιλοῦσιν ἐν ταῖς συναγωγαῖς καὶ ἐν ταῖς γωνίαις τῶν πλατειῶν
ἑστῶτες προσεύχεσθαι, ὅπως φανῶσιν τοῖς ἀνθρώποις. ἀμὴν
λέγω ὑμῖν, ἀπέχουσιν τὸν μισθὸν αὐτῶν. 6 σὺ δὲ ὅταν προσεύχῃ, 6
εἴσελθε εἰς τὸ ταμεῖόν σου καὶ κλείσας τὴν θύραν σου πρόσευξαι
τῷ πατρί σου τῷ ἐν τῷ κρυπτῷ, καὶ ὁ πατήρ σου ὁ βλέπων ἐν
τῷ κρυπτῷ ἀποδώσει σοι. 7 Προσευχόμενοι δὲ μὴ βατταλογήσητε 7
ὥσπερ οἱ ἐθνικοί· δοκοῦσιν γὰρ ὅτι ἐν τῇ πολυλογίᾳ αὐτῶν εἰσα-
κουσθήσονται. 8 μὴ οὖν ὁμοιωθῆτε αὐτοῖς· οἶδεν γὰρ ὁ πατὴρ 8
9 ss Lc 11, 2-4 ὑμῶν ὧν χρείαν ἔχετε πρὸ τοῦ ὑμᾶς αἰτῆσαι αὐτόν. 9 οὕτως 9
οὖν προσεύχεσθε ὑμεῖς· πάτερ ἡμῶν ὁ ἐν τοῖς οὐρανοῖς, ἁγια-
σθήτω τὸ ὄνομά σου· 10 ἐλθάτω ἡ βασιλεία σου· γενηθήτω τὸ 10
θέλημά σου ὡς ἐν οὐρανῷ καὶ ἐπὶ γῆς· 11 τὸν ἄρτον ἡμῶν τὸν 11
ἐπιούσιον δὸς ἡμῖν σήμερον· 12 καὶ ἄφες ἡμῖν τὰ ὀφειλήματα 12
ἡμῶν, ὡς καὶ ἡμεῖς ἀφήκαμεν τοῖς ὀφειλέταις ἡμῶν· 13 καὶ μὴ 13
εἰσενέγκῃς ἡμᾶς εἰς πειρασμόν, ἀλλὰ ῥῦσαι ἡμᾶς ἀπὸ τοῦ πονη-
14, 15 Mc 11, 26 ροῦ. 14 Ἐὰν γὰρ ἀφῆτε τοῖς ἀνθρώποις τὰ παραπτώματα αὐτῶν, 14
ἀφήσει καὶ ὑμῖν ὁ πατὴρ ὑμῶν ὁ οὐράνιος· 15 ἐὰν δὲ μὴ ἀφῆτε 15
τοῖς ἀνθρώποις, οὐδὲ ὁ πατὴρ ὑμῶν ἀφήσει τὰ παραπτώματα
ὑμῶν. 16 Ὅταν δὲ νηστεύητε, μὴ γίνεσθε ὡς οἱ ὑποκριταὶ σκυ- 16
θρωποί· ἀφανίζουσιν γὰρ τὰ πρόσωπα αὐτῶν ὅπως φανῶσιν τοῖς
ἀνθρώποις νηστεύοντες. ἀμὴν λέγω ὑμῖν, ἀπέχουσιν τὸν μισθὸν
αὐτῶν. 17 σὺ δὲ νηστεύων ἄλειψαί σου τὴν κεφαλὴν καὶ τὸ πρό- 17
σωπόν σου νίψαι, 18 ὅπως μὴ φανῇς τοῖς ἀνθρώποις νηστεύων 18
ἀλλὰ τῷ πατρί σου τῷ ἐν τῷ κρυφαίῳ, καὶ ὁ πατήρ σου ὁ βλέπων
ἐν τῷ κρυφαίῳ ἀποδώσει σοι. 19 Μὴ θησαυρίζετε ὑμῖν θησαυροὺς 19
ἐπὶ τῆς γῆς, ὅπου σὴς καὶ βρῶσις ἀφανίζει, καὶ ὅπου κλέπται
20 s Lc 12, 33s διορύσσουσιν καὶ κλέπτουσιν· 20 θησαυρίζετε δὲ ὑμῖν θησαυροὺς 20
ἐν οὐρανῷ, ὅπου οὔτε σὴς οὔτε βρῶσις ἀφανίζει, καὶ ὅπου κλέπται
οὐ διορύσσουσιν οὐδὲ κλέπτουσιν. 21 ὅπου γάρ ἐστιν ὁ θησαυρός 21
22 s Lc 11, 34-36 σου, ἐκεῖ ἔσται καὶ ἡ καρδία σου. 22 Ὁ λύχνος τοῦ σώματός 22

---

2. κ* αμην αμην 4. ᾖ σου ἡ ἐλεημ. | αυτος αποδ. σοι εν τω φανερω 5. προσευχη, ουκ εση ωσπερ | οπως : add αν | οτι απεχουσι 6. ταμιειον | αποδ. σοι εν τω φανερω 7. βαττολογησητε 8. οιδεν γαρ : κ* add ο θεος 10. ελθετω | επι της γης 12. αφιεμεν 13. πονηρου : add οτι σου εστιν η βασιλεια και η δυναμις και η δοξα εις τους αιωνας. αμην 15. τ. ανθρωποις : add τα παραπτωματα αυτων | ο πατ. υμων : κ ο πατ. υμιν 16. κ και οταν δε | ως : ωσπερ | οι : κ* om | κ* το προσωπον | κ* αμην γαρ | οτι απεχουσι 18. κρυφαιω bis : κρυπτω | σου sec : κ* om | σοι : add εν τω φανερω 20. ουδε : κ και 21. σου bis : υμων

Digitized by Google

ἐστιν ὁ ὀφθαλμός. ἐὰν ᾖ ὁ ὀφθαλμός σου ἁπλοῦς, ὅλον τὸ
23 σῶμά σου φωτεινὸν ἔσται· [23] ἐὰν δὲ ὁ ὀφθαλμός σου πονηρὸς
ᾖ, ὅλον τὸ σῶμά σου σκοτεινὸν ἔσται. εἰ οὖν τὸ φῶς τὸ ἐν σοὶ
24 σκότος ἐστίν, τὸ σκότος πόσον. [24] Οὐδεὶς δύναται δυσὶ κυρίοις Lc 16, 13
δουλεύειν· ἢ γὰρ τὸν ἕνα μισήσει καὶ τὸν ἕτερον ἀγαπήσει, ἢ
ἑνὸς ἀνθέξεται καὶ τοῦ ἑτέρου καταφρονήσει. οὐ δύνασθε θεῷ
25 δουλεύειν καὶ μαμωνᾷ. [25] Διὰ τοῦτο λέγω ὑμῖν, μὴ μεριμνᾶτε 25-33 Lc 12, 22-31
τῇ ψυχῇ ὑμῶν τί φάγητε, μηδὲ τῷ σώματι ὑμῶν τί ἐνδύσησθε.
οὐχὶ ἡ ψυχὴ πλεῖόν ἐστιν τῆς τροφῆς καὶ τὸ σῶμα τοῦ ἐνδύμα-
26 τος; [26] ἐμβλέψατε εἰς τὰ πετεινὰ τοῦ οὐρανοῦ, ὅτι οὐ σπείρουσιν
οὐδὲ θερίζουσιν οὐδὲ συνάγουσιν εἰς ἀποθήκας, καὶ ὁ πατὴρ
ὑμῶν ὁ οὐράνιος τρέφει αὐτά· οὐχ ὑμεῖς μᾶλλον διαφέρετε 10, 31
27 αὐτῶν; [27] τίς δὲ ἐξ ὑμῶν μεριμνῶν δύναται προσθεῖναι ἐπὶ τὴν
28 ἡλικίαν αὐτοῦ πῆχυν ἕνα; [28] καὶ περὶ ἐνδύματος τί μεριμνᾶτε;
καταμάθετε τὰ κρίνα τοῦ ἀγροῦ πῶς αὐξάνουσιν· οὐ κοπιῶσιν
29 οὐδὲ νήθουσιν. [29] λέγω δὲ ὑμῖν ὅτι οὐδὲ Σολομὼν ἐν πάσῃ τῇ
30 δόξῃ αὐτοῦ περιεβάλετο ὡς ἓν τούτων. [30] εἰ δὲ τὸν χόρτον τοῦ
ἀγροῦ σήμερον ὄντα καὶ αὔριον εἰς κλίβανον βαλλόμενον ὁ θεὸς
31 οὕτως ἀμφιέννυσιν, οὐ πολλῷ μᾶλλον ὑμᾶς, ὀλιγόπιστοι; [31] μὴ
οὖν μεριμνήσητε λέγοντες· τί φάγωμεν ἢ τί πίωμεν ἢ τί περι-
32 βαλώμεθα; [32] πάντα γὰρ ταῦτα τὰ ἔθνη ἐπιζητοῦσιν· οἶδεν γὰρ
33 ὁ πατὴρ ὑμῶν ὁ οὐράνιος ὅτι χρῄζετε τούτων ἁπάντων. [33] ζη-
τεῖτε δὲ πρῶτον τὴν βασιλείαν καὶ τὴν δικαιοσύνην αὐτοῦ, καὶ
34 ταῦτα πάντα προστεθήσεται ὑμῖν. [34] μὴ οὖν μεριμνήσητε εἰς
τὴν αὔριον· ἡ γὰρ αὔριον μεριμνήσει ἑαυτῆς. ἀρκετὸν τῇ ἡμέρᾳ
ἡ κακία αὐτῆς.

VII.

Praecepta a iudicando et obtrudendo abstinendi, in precatione perseverandi, viam perniciei falsosque doctores cavendi. Verae falsaeque pietatis et sapientiae discrimen.

1 2 Μὴ κρίνετε, ἵνα μὴ κριθῆτε. [2] ἐν ᾧ γὰρ κρίματι κρίνετε Lc 6, 37 s
3 κριθήσεσθε, καὶ ἐν ᾧ μέτρῳ μετρεῖτε μετρηθήσεται ὑμῖν. [3] τί 3-5 Lc 6, 41 s
δὲ βλέπεις τὸ κάρφος τὸ ἐν τῷ ὀφθαλμῷ τοῦ ἀδελφοῦ σου, τὴν
4 δὲ ἐν τῷ σῷ ὀφθαλμῷ δοκὸν οὐ κατανοεῖς; [4] ἢ πῶς ἐρεῖς τῷ
ἀδελφῷ σου· ἄφες ἐκβάλω τὸ κάρφος ἐκ τοῦ ὀφθαλμοῦ σου, καὶ
5 ἰδοὺ ἡ δοκὸς ἐν τῷ ὀφθαλμῷ σου. [5] ὑποκριτά, ἔκβαλε πρῶτον
ἐκ τοῦ ὀφθαλμοῦ σοῦ τὴν δοκόν, καὶ τότε διαβλέψεις ἐκβαλεῖν
6 τὸ κάρφος ἐκ τοῦ ὀφθαλμοῦ τοῦ ἀδελφοῦ σου. [6] Μὴ δῶτε τὸ

22. εαν : add ουν | ᾗ : post απλ. 23. ᾗ : ℵ* post δε 24. μαμμωνα 25. φαγητε : add και τι πιητε 28. αυξανει· ου κοπια ουδ. νηθει 32. επιζητει | ℵ* ο θεος ο πατ. υμων | ο ουρανιος : ℵ om 33. την βασιλειαν : add του θεου 34. μεριμν. τα εαυτης

VII, 2. αντιμετρηθησεται 3. ℵ* την δε δοκ. την εν τ. ο. οφθ. 4. ερεις : ℵ* λεγις | τω αδ. σου : ℵ add αδελφε | εκ : απο 5. την δοκ. εκ τ. οφθ. σου | ℵ εκβαλλειν

Digitized by Google

ἅγιον τοῖς κυσίν, μηδὲ βάλητε τοὺς μαργαρίτας ὑμῶν ἔμπροσθεν
τῶν χοίρων, μήποτε καταπατήσουσιν αὐτοὺς ἐν τοῖς ποσὶν αὐτῶν
7–11 Le 11, 9–13 καὶ στραφέντες ῥήξωσιν ὑμᾶς. 7 Αἰτεῖτε, καὶ δοθήσεται ὑμῖν· 7
ζητεῖτε, καὶ εὑρήσετε· κρούετε, καὶ ἀνοιγήσεται ὑμῖν. 8 πᾶς γὰρ 8
ὁ αἰτῶν λαμβάνει, καὶ ὁ ζητῶν εὑρίσκει, καὶ τῷ κρούοντι ἀνοι-
γήσεται. 9 ἢ τίς ἐστιν ἐξ ὑμῶν ἄνθρωπος, ὃν αἰτήσει ὁ υἱὸς 9
αὐτοῦ ἄρτον, μὴ λίθον ἐπιδώσει αὐτῷ; 10 ἢ καὶ ἰχθὺν αἰτήσει, μὴ 10
ὄφιν ἐπιδώσει αὐτῷ; 11 εἰ οὖν ὑμεῖς πονηροὶ ὄντες οἴδατε δόματα 11
ἀγαθὰ διδόναι τοῖς τέκνοις ὑμῶν, πόσῳ μᾶλλον ὁ πατὴρ ὑμῶν
Lc 6, 31 ὁ ἐν τοῖς οὐρανοῖς δώσει ἀγαθὰ τοῖς αἰτοῦσιν αὐτόν. 12 πάντα 12
οὖν ὅσα ἐὰν θέλητε ἵνα ποιῶσιν ὑμῖν οἱ ἄνθρωποι, οὕτως καὶ
ὑμεῖς ποιεῖτε αὐτοῖς· οὗτος γάρ ἐστιν ὁ νόμος καὶ οἱ προφῆται.
Lc 13, 24 13 εἰσέλθατε διὰ τῆς στενῆς πύλης· ὅτι πλατεῖα [ἡ πύλη] καὶ 13
εὐρύχωρος ἡ ὁδὸς ἡ ἀπάγουσα εἰς τὴν ἀπώλειαν, καὶ πολλοί
εἰσιν οἱ εἰσερχόμενοι δι' αὐτῆς· 14 ὅτι στενὴ [ἡ πύλη] καὶ τεθλιμ- 14
μένη ἡ ὁδὸς ἡ ἀπάγουσα εἰς τὴν ζωήν, καὶ ὀλίγοι εἰσὶν οἱ εὑρίσκον-
τες αὐτήν. 15 Προσέχετε ἀπὸ τῶν ψευδοπροφητῶν, οἵτινες ἔρ- 15
χονται πρὸς ὑμᾶς ἐν ἐνδύμασιν προβάτων, ἔσωθεν δέ εἰσιν λύκοι
16–21 Lc 6, 43–46 ἅρπαγες. 16 ἀπὸ τῶν καρπῶν αὐτῶν ἐπιγνώσεσθε αὐτούς. μήτι 16
12, 33 συλλέγουσιν ἀπὸ ἀκανθῶν σταφυλὰς ἢ ἀπὸ τριβόλων σῦκα; 17 οὕτως 17
πᾶν δένδρον ἀγαθὸν καρποὺς καλοὺς ποιεῖ, τὸ δὲ σαπρὸν δένδρον
καρποὺς πονηροὺς ποιεῖ. 18 οὐ δύναται δένδρον ἀγαθὸν καρποὺς 18
πονηροὺς ἐνεγκεῖν, οὐδὲ δένδρον σαπρὸν καρποὺς καλοὺς ἐνεγκεῖν.
3, 10 19 πᾶν δένδρον μὴ ποιοῦν καρπὸν καλὸν ἐκκόπτεται καὶ εἰς πῦρ 19
βάλλεται. 20 ἄραγε ἀπὸ τῶν καρπῶν αὐτῶν ἐπιγνώσεσθε αὐτούς. 20
21 Οὐ πᾶς ὁ λέγων μοι κύριε κύριε, εἰσελεύσεται εἰς τὴν βασιλείαν 21
τῶν οὐρανῶν, ἀλλ' ὁ ποιῶν τὸ θέλημα τοῦ πατρός μου τοῦ ἐν τοῖς
22 s Lc 13, 25–27 οὐρανοῖς. 22 πολλοὶ ἐροῦσίν μοι ἐν ἐκείνῃ τῇ ἡμέρᾳ· κύριε κύριε, 22
οὐ τῷ σῷ ὀνόματι ἐπροφητεύσαμεν, καὶ τῷ σῷ ὀνόματι δαιμόνια
ἐξεβάλομεν, καὶ τῷ σῷ ὀνόματι δυνάμεις πολλὰς ἐποιήσαμεν;
23 καὶ τότε ὁμολογήσω αὐτοῖς ὅτι οὐδέποτε ἔγνων ὑμᾶς, ἀποχω- 23
24–27 Lc 6, 47 ss ρεῖτε ἀπ' ἐμοῦ οἱ ἐργαζόμενοι τὴν ἀνομίαν. 24 Πᾶς οὖν ὅστις 24
ἀκούει μου τοὺς λόγους τούτους καὶ ποιεῖ αὐτοὺς ὁμοιωθήσεται
ἀνδρὶ φρονίμῳ, ὅστις ᾠκοδόμησεν αὐτοῦ τὴν οἰκίαν ἐπὶ τὴν
πέτραν. 25 καὶ κατέβη ἡ βροχὴ καὶ ἦλθον οἱ ποταμοὶ καὶ ἔπνευ- 25
σαν οἱ ἄνεμοι καὶ προσέπεσαν τῇ οἰκίᾳ ἐκείνῃ, καὶ οὐκ ἔπεσεν·

---

6. ς ℵ καταπατησωσιν 9. ον εαν αιτηση 10. η και : και εαν | αιτηση 12. ουν : ℵ* om | εαν : αν 13. εισελθετε | η πυλη : ℵ* it^{mu} Naasshippol Clem Orquater etc om | εισιν : ℵ* om 14. οτι : ℵ^{c} τι | η πυλη : it^{mu} Naasshippol Clem Orquinquies (sed^{semel} η πυλ.) etc om 15. προσεχ. δε 16. σταφυλην 18. ενεγκ. pr : ς ℵ^{corr*} ποιειν | ενεγκ. sec : ποιειν 21. ℵ* τα θελληματα | τοις : om 22. προεφητευσαμεν | δαιμονια : ℵ* add πολλα | ℵ* εξεβαλλομεν 24. ομοιωθησεται : ομοιωσω αυτον | την οικ. αυτου 25. προσεπεσον

Digitized by Google

26 τεθεμελίωτο γὰρ ἐπὶ τὴν πέτραν. 26 καὶ πᾶς ὁ ἀκούων μου
τοὺς λόγους τούτους καὶ μὴ ποιῶν αὐτοὺς ὁμοιωθήσεται ἀνδρὶ
27 μωρῷ, ὅστις ᾠκοδόμησεν αὐτοῦ τὴν οἰκίαν ἐπὶ τὴν ἄμμον. 27 καὶ
κατέβη ἡ βροχὴ καὶ ἦλθον οἱ ποταμοὶ καὶ ἔπνευσαν οἱ ἄνεμοι
καὶ προσέκοψαν τῇ οἰκίᾳ ἐκείνῃ, καὶ ἔπεσεν, καὶ ἦν ἡ πτῶσις
αὐτῆς μεγάλη.
28 Καὶ ἐγένετο ὅτε ἐτέλεσεν ὁ Ἰησοῦς τοὺς λόγους τούτους, Mc 1, 22 Lc 4, 32
29 ἐξεπλήσσοντο οἱ ὄχλοι ἐπὶ τῇ διδαχῇ αὐτοῦ· 29 ἦν γὰρ διδάσκων
αὐτοὺς ὡς ἐξουσίαν ἔχων, καὶ οὐχ ὡς οἱ γραμματεῖς αὐτῶν.

VIII.

Sanantur leprosus, paralyticus centurionis, socrus Petri aliique aegroti. Agitur cum sectari volentibus, sedatur tempestas, mergitur daemonum impetu porcorum grex.

1–4 Mc 1, 40–44 Lc 5, 12–14
1 Καταβάντι δὲ αὐτῷ ἀπὸ τοῦ ὄρους, ἠκολούθησαν αὐτῷ
2 ὄχλοι πολλοί. 2 καὶ ἰδοὺ λεπρὸς προσελθὼν προσεκύνει αὐτῷ
3 λέγων· κύριε, ἐὰν θέλῃς, δύνασαί με καθαρίσαι. 3 καὶ ἐκτείνας
τὴν χεῖρα ἥψατο αὐτοῦ λέγων· θέλω, καθαρίσθητι. καὶ εὐθέως
4 ἐκαθερίσθη αὐτοῦ ἡ λέπρα. 4 καὶ λέγει αὐτῷ ὁ Ἰησοῦς· ὅρα Lev 14, 2
μηδενὶ εἴπῃς, ἀλλὰ ὕπαγε σεαυτὸν δεῖξον τῷ ἱερεῖ καὶ προσέ-
νεγκον τὸ δῶρον ὃ προσέταξεν Μωϋσῆς, εἰς μαρτύριον αὐτοῖς.
5–13 Lc 7, 1–10
5 Εἰσελθόντος δὲ αὐτοῦ εἰς Καφαρναούμ, προσῆλθεν αὐτῷ
6 ἑκατοντάρχης παρακαλῶν αὐτὸν 6 καὶ λέγων· κύριε, ὁ παῖς μου
7 βέβληται ἐν τῇ οἰκίᾳ παραλυτικός, δεινῶς βασανιζόμενος. 7 λέ-
8 γει αὐτῷ· ἐγὼ ἐλθὼν θεραπεύσω αὐτόν. 8 ἀποκριθεὶς δὲ ὁ ἑκα-
τοντάρχης ἔφη· κύριε, οὐκ εἰμὶ ἱκανὸς ἵνα μου ὑπὸ τὴν στέγην
εἰσέλθῃς· ἀλλὰ μόνον εἰπὲ λόγῳ, καὶ ἰαθήσεται ὁ παῖς μου.
9 9 καὶ γὰρ ἐγὼ ἄνθρωπός εἰμι ὑπὸ ἐξουσίαν, ἔχων ὑπ' ἐμαυτὸν
στρατιώτας, καὶ λέγω τούτῳ· πορεύθητι, καὶ πορεύεται, καὶ ἄλλῳ·
ἔρχου, καὶ ἔρχεται, καὶ τῷ δούλῳ μου· ποίησον τοῦτο, καὶ ποιεῖ.
10 10 ἀκούσας δὲ ὁ Ἰησοῦς ἐθαύμασεν καὶ εἶπεν τοῖς ἀκολουθοῦσιν·
11 ἀμὴν λέγω ὑμῖν, οὐδὲ ἐν τῷ Ἰσραὴλ τοσαύτην πίστιν εὗρον. 11 λέγω 11 ss Lc 13, 28 s
δὲ ὑμῖν ὅτι πολλοὶ ἀπὸ ἀνατολῶν καὶ δυσμῶν ἥξουσιν καὶ ἀνακλι-
θήσονται μετὰ Ἀβραὰμ καὶ Ἰσαὰκ καὶ Ἰακὼβ ἐν τῇ βασιλείᾳ
12 τῶν οὐρανῶν· 12 οἱ δὲ υἱοὶ τῆς βασιλείας ἐξελεύσονται εἰς τὸ
σκότος τὸ ἐξώτερον· ἐκεῖ ἔσται ὁ κλαυθμὸς καὶ ὁ βρυγμὸς τῶν

---

26. την οικ. αυτου 27. ℵ ηλθαν | ℵ* om και επν. οι ανεμοι 28. συνε-τελεσεν | ℵ εξεπληττοντ. 29. αυτων : om

VIII, 1. ℵᵇ καταβαντος δε αυτου 2. ελθων 3. τ. χειρα : ℵ* add αυτου | ηψατ. αυτου : add ο ιησους | ευθεως : ℵ* om | ς ℵ εκαθαρισθη 4. λεγει : ℵ* ειπεν | ς (non ςᵉ) αλλ | ς ℵ προσενεγκε | μωσης 5. εισελθοντι δε τω ιησου | καπερναουμ | εκατονταρχος (item v. 8) 6. ℵ* om κυριε 7. ς ℵ και λεγει | αυτω : add ο ιησους | εγω : ℵ* praem ακολουθει μοι 8. και αποκριθεις | εφη : ℵ* ειπεν | λογον 9. υπ. εξουσιαν : ℵ add τασσομενος 11. ℵ ισαακ 12. εξελευσονται : ς εκβληθησονται

Digitized by Google

ὀδόντων. 13 καὶ εἶπεν ὁ Ἰησοῦς τῷ ἑκατοντάρχῃ· ὕπαγε, ὡς 13
ἐπίστευσας γενηθήτω σοι. καὶ ἰάθη ὁ παῖς ἐν τῇ ὥρᾳ ἐκείνῃ.
14–17 Mc 1, 29–34 Lc 4, 38–41
Καὶ ἐλθὼν ὁ Ἰησοῦς εἰς τὴν οἰκίαν Πέτρου εἶδεν τὴν πεν- 14
θερὰν αὐτοῦ βεβλημένην καὶ πυρέσσουσαν. 15 καὶ ἥψατο τῆς 15
χειρὸς αὐτῆς, καὶ ἀφῆκεν αὐτὴν ὁ πυρετός· καὶ ἠγέρθη, καὶ διη-
κόνει αὐτῷ. 16 ὀψίας δὲ γενομένης προσήνεγκαν αὐτῷ δαιμονι- 16
ζομένους πολλούς· καὶ ἐξέβαλεν τὰ πνεύματα λόγῳ, καὶ πάντας
Es 53, 4 τοὺς κακῶς ἔχοντας ἐθεράπευσεν, 17 ὅπως πληρωθῇ τὸ ῥηθὲν διὰ 17
Ἡσαΐου τοῦ προφήτου λέγοντος· αὐτὸς τὰς ἀσθενείας ἡμῶν ἔλα-
βεν καὶ τὰς νόσους ἐβάστασεν.
Lc 8, 22 Mc 4, 35 19–22 Lc 9, 57–60
Ἰδὼν δὲ ὁ Ἰησοῦς πολλοὺς ὄχλους περὶ αὐτὸν ἐκέλευσεν 18
ἀπελθεῖν εἰς τὸ πέραν. 19 καὶ προσελθὼν εἷς γραμματεὺς εἶπεν 19
αὐτῷ· διδάσκαλε, ἀκολουθήσω σοι ὅπου ἐὰν ἀπέρχῃ. 20 καὶ λέγει 20
αὐτῷ ὁ Ἰησοῦς· αἱ ἀλώπεκες φωλεοὺς ἔχουσιν καὶ τὰ πετεινὰ
τοῦ οὐρανοῦ κατασκηνώσεις, ὁ δὲ υἱὸς τοῦ ἀνθρώπου οὐκ ἔχει
ποῦ τὴν κεφαλὴν κλίνῃ. 21 ἕτερος δὲ τῶν μαθητῶν εἶπεν αὐτῷ· 21
κύριε, ἐπίτρεψόν μοι πρῶτον ἀπελθεῖν καὶ θάψαι τὸν πατέρα
μου. 22 ὁ δὲ λέγει αὐτῷ· ἀκολούθει μοι, καὶ ἄφες τοὺς νεκροὺς 22
θάψαι τοὺς ἑαυτῶν νεκρούς.
23–27 Mc 4, 35–41 Lc 8, 22–25
Καὶ ἐμβάντι αὐτῷ εἰς τὸ πλοῖον, ἠκολούθησαν αὐτῷ οἱ 23
μαθηταὶ αὐτοῦ. 24 καὶ ἰδοὺ σεισμὸς μέγας ἐγένετο ἐν τῇ θαλάσσῃ, 24
ὥστε τὸ πλοῖον καλύπτεσθαι ὑπὸ τῶν κυμάτων· αὐτὸς δὲ ἐκά-
θευδεν. 25 καὶ προσελθόντες ἤγειραν αὐτὸν λέγοντες· κύριε σῶσον, 25
ἀπολλύμεθα. 26 καὶ λέγει αὐτοῖς· τί δειλοί ἐστε, ὀλιγόπιστοι; 26
τότε ἐγερθεὶς ἐπετίμησεν τοῖς ἀνέμοις καὶ τῇ θαλάσσῃ, καὶ ἐγένετο
γαλήνη μεγάλη. 27 οἱ δὲ ἄνθρωποι ἐθαύμασαν λέγοντες· ποταπός 27
ἐστιν οὗτος, ὅτι καὶ οἱ ἄνεμοι καὶ ἡ θάλασσα αὐτῷ ὑπακούουσιν;
28–34 Mc 5, 1–17 Lc 8, 26–37
Καὶ ἐλθόντος αὐτοῦ εἰς τὸ πέραν εἰς τὴν χώραν τῶν Γα- 28
δαρηνῶν, ὑπήντησαν αὐτῷ δύο δαιμονιζόμενοι ἐκ τῶν μνημείων
ἐξερχόμενοι, χαλεποὶ λίαν, ὥστε μὴ ἰσχύειν τινὰ παρελθεῖν διὰ
τῆς ὁδοῦ ἐκείνης. 29 καὶ ἰδοὺ ἔκραξαν λέγοντες· τί ἡμῖν καὶ σοί, 29
υἱὲ τοῦ θεοῦ; ἦλθες ὧδε πρὸ καιροῦ βασανίσαι ἡμᾶς; 30 ἦν δὲ 30
μακρὰν ἀπ' αὐτῶν ἀγέλη χοίρων πολλῶν βοσκομένη. 31 οἱ δὲ 31
δαίμονες παρεκάλουν αὐτὸν λέγοντες· εἰ ἐκβάλλεις ἡμᾶς, ἀπό-
στειλον ἡμᾶς εἰς τὴν ἀγέλην τῶν χοίρων. 32 καὶ εἶπεν αὐτοῖς· 32
ὑπάγετε. οἱ δὲ ἐξελθόντες ἀπῆλθον εἰς τοὺς χοίρους· καὶ ἰδοὺ

13. εκατονταρχω | υπ. και ωσ | ο παισ : add αυτου | εκεινη : ℵ add και υποστρεψασ ο εκατονταρχοσ εισ τον οικον αυτου εν αυτη τη ωρα ευρεν τον παιδα υγιαινοντα 15. αυτω : αυτοισ 18. ℵ* om πολλουσ 21. μαθητων : add αυτου 22. ο δε : add ιησουσ | λεγει : ειπεν 23. ℵᵇ om το 25. προσελθ. : add οι μαθηται αυτου | σωσον ημασ 26. ℵ* τω ανεμω 27. υπακου. αυτω 28. ελθοντι αυτω, ℵ* ελθοντων αυτων | γαδαρηνων : ℵ γαζαρηνων, ε γεργεσηνων 29. υιε : praem ιησου | ℵ* ημασ απολεσαι (ℵᵇ βασανι.) προ καιρου 31. αποστ. ημασ : επιτρεψον ημιν απελθειν 32. απηλθ. εισ την αγελην των χοιρων

Digitized by Google

ὥρμησεν πᾶσα ἡ ἀγέλη κατὰ τοῦ κρημνοῦ εἰς τὴν θάλασσαν,
33 καὶ ἀπέθανον ἐν τοῖς ὕδασιν. 33 οἱ δὲ βόσκοντες ἔφυγον, καὶ
ἀπελθόντες εἰς τὴν πόλιν ἀπήγγειλαν πάντα καὶ τὰ τῶν δαιμονι-
34 ζομένων. 34 καὶ ἰδοὺ πᾶσα ἡ πόλις ἐξῆλθεν εἰς ὑπάντησιν τοῦ
Ἰησοῦ, καὶ ἰδόντες αὐτὸν παρεκάλεσαν ὅπως μεταβῇ ἀπὸ τῶν
ὁρίων αὐτῶν.

IX.

Sanando paralytico condonat peccata. Vocatur Matthaeus. Discipuli Iesu non ieiunantes. Filia Iairi rediviva et mulier sanguine fluens. Duo caeci et mutus. Messorum paucitas.

1 Καὶ ἐμβὰς εἰς πλοῖον διεπέρασεν, καὶ ἦλθεν εἰς τὴν ἰδίαν 1-8 Mc 2,1-12
2 πόλιν. 2 καὶ ἰδοὺ προσέφερον αὐτῷ παραλυτικὸν ἐπὶ κλίνης Lc 5, 18-26
βεβλημένον. καὶ ἰδὼν ὁ Ἰησοῦς τὴν πίστιν αὐτῶν εἶπεν τῷ παρα-
3 λυτικῷ· θάρσει τέκνον, ἀφίενταί σου αἱ ἁμαρτίαι. 3 καὶ ἰδοὺ
4 τινὲς τῶν γραμματέων εἶπον ἐν ἑαυτοῖς· οὗτος βλασφημεῖ. 4 καὶ
ἰδὼν ὁ Ἰησοῦς τὰς ἐνθυμήσεις αὐτῶν εἶπεν· ἱνατί ἐνθυμεῖσθε
5 πονηρὰ ἐν ταῖς καρδίαις ὑμῶν; 5 τί γάρ ἐστιν εὐκοπώτερον,
εἰπεῖν· ἀφίενταί σου αἱ ἁμαρτίαι, ἢ εἰπεῖν· ἔγειρε καὶ περιπάτει;
6 6 ἵνα δὲ εἰδῆτε ὅτι ἐξουσίαν ἔχει ὁ υἱὸς τοῦ ἀνθρώπου ἐπὶ τῆς
γῆς ἀφιέναι ἁμαρτίας, τότε λέγει τῷ παραλυτικῷ· ἐγερθεὶς ἆρόν
7 σου τὴν κλίνην καὶ ὕπαγε εἰς τὸν οἶκόν σου. 7 καὶ ἐγερθεὶς
8 ἀπῆλθεν εἰς τὸν οἶκον αὐτοῦ. 8 ἰδόντες δὲ οἱ ὄχλοι ἐφοβήθησαν
καὶ ἐδόξασαν τὸν θεὸν τὸν δόντα ἐξουσίαν τοιαύτην τοῖς ἀν-
θρώποις.

9 Καὶ παράγων ὁ Ἰησοῦς ἐκεῖθεν εἶδεν ἄνθρωπον καθήμενον 9-13 Mc 2, 14-17 Lc 5, 27-32
ἐπὶ τὸ τελώνιον, Ματθαῖον λεγόμενον, καὶ λέγει αὐτῷ· ἀκο-
10 λούθει μοι. καὶ ἀναστὰς ἠκολούθει αὐτῷ. 10 καὶ ἐγένετο αὐτοῦ
ἀνακειμένου ἐν τῇ οἰκίᾳ, ἰδοὺ πολλοὶ τελῶναι καὶ ἁμαρτωλοὶ
11 ἐλθόντες συνανέκειντο τῷ Ἰησοῦ καὶ τοῖς μαθηταῖς αὐτοῦ. 11 καὶ
ἰδόντες οἱ Φαρισαῖοι ἔλεγον τοῖς μαθηταῖς αὐτοῦ· διατί μετὰ
12 τῶν τελωνῶν καὶ ἁμαρτωλῶν ἐσθίει ὁ διδάσκαλος ὑμῶν; 12 ὁ δὲ
ἀκούσας εἶπεν· οὐ χρείαν ἔχουσιν οἱ ἰσχύοντες ἰατροῦ ἀλλ' οἱ
13 κακῶς ἔχοντες. 13 πορευθέντες δὲ μάθετε τί ἐστιν· ἔλεος θέλω
καὶ οὐ θυσίαν. οὐ γὰρ ἦλθον καλέσαι δικαίους ἀλλὰ ἁμαρ-
τωλούς.

14 Τότε προσέρχονται αὐτῷ οἱ μαθηταὶ Ἰωάννου λέγοντες· 14-17 Mc 2, 18-22 Lc 5, 33-38
διατί ἡμεῖς καὶ οἱ Φαρισαῖοι νηστεύομεν, οἱ δὲ μαθηταί σου οὐ

32. πα. η αγελη : add των χοιρων 34. συναντησιν | τω ιησου
IX, 1. το πλοιον 2. αφεωνται | σοι αι αμαρτ. σου 4. ινατι : add υμεις 5. ℵ* αφιονται, ς αφεωνται | σοι αι αμαρτ. | εγειραι | και : ℵ* om 6. υπαγε : ℵ* πορευου 8. εφοβ. : εθαυμασαν 9. ℵ* om εκειθ. | ματθαιον | ℵ* om και pr | ηκολουθησεν 10. κ. εγεν. αυ. ανακ. : ℵ* και ανακειμενων | και ιδου | ℵ* om ελθοντ. 11. ελεγ. : ειπον 12. ο δε : add ιησους | ειπεν αυτοις | ℵ ιατρων 13. ελεον | αλλ αμαρτωλ. εις μετανοιαν 14. νηστευομεν πολλα

Digitized by Google

νηστεύουσιν; 15 καὶ εἶπεν αὐτοῖς ὁ Ἰησοῦς· μὴ δύνανται οἱ υἱοὶ 15
τοῦ νυμφῶνος πενθεῖν ἐφ' ὅσον μετ' αὐτῶν ἐστὶν ὁ νυμφίος;
ἐλεύσονται δὲ ἡμέραι ὅταν ἀπαρθῇ ἀπ' αὐτῶν ὁ νυμφίος, καὶ
τότε νηστεύσουσιν. 16 οὐδεὶς δὲ ἐπιβάλλει ἐπίβλημα ῥάκους ἀγνά- 16
φου ἐπὶ ἱματίῳ παλαιῷ· αἴρει γὰρ τὸ πλήρωμα αὐτοῦ ἀπὸ τοῦ
ἱματίου, καὶ χεῖρον σχίσμα γίνεται. 17 οὐδὲ βάλλουσιν οἶνον νέον 17
εἰς ἀσκοὺς παλαιούς· εἰ δὲ μήγε, ῥήγνυνται οἱ ἀσκοί, καὶ ὁ οἶνος
ἐκχεῖται καὶ οἱ ἀσκοὶ ἀπόλλυνται· ἀλλὰ βάλλουσιν οἶνον νέον εἰς
ἀσκοὺς καινούς, καὶ ἀμφότεροι συντηροῦνται.

18–26 Mc 5, 22–43 Lc 8, 41–56

Ταῦτα αὐτοῦ λαλοῦντος αὐτοῖς, ἰδοὺ ἄρχων εἰσελθὼν προσε- 18
κύνει αὐτῷ, λέγων· ἡ θυγάτηρ μου ἄρτι ἐτελεύτησεν, ἀλλὰ ἐλθὼν
ἐπίθες τὴν χεῖρά σου ἐπ' αὐτήν, καὶ ζήσεται. 19 καὶ ἐγερθεὶς ὁ 19
Ἰησοῦς ἠκολούθει αὐτῷ καὶ οἱ μαθηταὶ αὐτοῦ. 20 καὶ ἰδοὺ γυνὴ 20
αἱμορροοῦσα δώδεκα ἔτη προσελθοῦσα ὄπισθεν ἥψατο τοῦ κρα-
σπέδου τοῦ ἱματίου αὐτοῦ· 21 ἔλεγεν γὰρ ἐν ἑαυτῇ· ἐὰν μόνον 21
ἅψωμαι τοῦ ἱματίου αὐτοῦ, σωθήσομαι. 22 ὁ δὲ στραφεὶς καὶ 22
ἰδὼν αὐτὴν εἶπεν· θάρσει θύγατερ, ἡ πίστις σου σέσωκέν σε. καὶ
ἐσώθη ἡ γυνὴ ἀπὸ τῆς ὥρας ἐκείνης. 23 καὶ ἐλθὼν ὁ Ἰησοῦς 23
εἰς τὴν οἰκίαν τοῦ ἄρχοντος καὶ ἰδὼν τοὺς αὐλητὰς καὶ τὸν
ὄχλον θορυβούμενον ἔλεγεν· 24 ἀναχωρεῖτε· οὐ γὰρ ἀπέθανεν τὸ 24
κοράσιον ἀλλὰ καθεύδει. καὶ κατεγέλων αὐτοῦ. 25 ὅτε δὲ ἐξε- 25
βλήθη ὁ ὄχλος, εἰσελθὼν ἐκράτησεν τῆς χειρὸς αὐτῆς, καὶ ἠγέρθη
Lc 7, 17 τὸ κοράσιον. 26 καὶ ἐξῆλθεν ἡ φήμη αὕτη εἰς ὅλην τὴν γῆν ἐκείνην. 26

Καὶ παράγοντι ἐκεῖθεν τῷ Ἰησοῦ, ἠκολούθησαν αὐτῷ δύο 27
τυφλοὶ κράζοντες καὶ λέγοντες· ἐλέησον ἡμᾶς, υἱὸς Δαυείδ. 28 ἐλ- 28
θόντι δὲ εἰς τὴν οἰκίαν προσῆλθον αὐτῷ οἱ τυφλοί, καὶ λέγει
αὐτοῖς ὁ Ἰησοῦς· πιστεύετε ὅτι δύναμαι τοῦτο ποιῆσαι; λέγουσιν
αὐτῷ· ναί, κύριε. 29 τότε ἥψατο τῶν ὀφθαλμῶν αὐτῶν λέγων· 29
κατὰ τὴν πίστιν ὑμῶν γενηθήτω ὑμῖν. 30 καὶ ἀνεῴχθησαν αὐτῶν 30
οἱ ὀφθαλμοί. καὶ ἐνεβριμήθη αὐτοῖς ὁ Ἰησοῦς λέγων· ὁρᾶτε,
μηδεὶς γινωσκέτω. 31 οἱ δὲ ἐξελθόντες διεφήμισαν αὐτὸν ἐν ὅλῃ 31
τῇ γῇ ἐκείνῃ.

32–34 12, 22 ss Lc 11, 14 s

Αὐτῶν δὲ ἐξερχομένων, ἰδοὺ προσήνεγκαν αὐτῷ ἄνθρωπον 32
κωφὸν δαιμονιζόμενον. 33 καὶ ἐκβληθέντος τοῦ δαιμονίου ἐλάλησεν 33
ὁ κωφός. καὶ ἐθαύμασαν οἱ ὄχλοι λέγοντες· οὐδέποτε ἐφάνη
οὕτως ἐν τῷ Ἰσραήλ. 34 οἱ δὲ Φαρισαῖοι ἔλεγον· ἐν τῷ ἄρχοντι 34
τῶν δαιμονίων ἐκβάλλει τὰ δαιμόνια.

16. κ* om αυτου 17. απολουνται | αλλα βαλλουσιν etc : κ αλλ οινον νε. εισ ασκ. καιν. βλητεον | αμφοτερα 18. εισελθων : ς ελθων, κ προσελθων, κb εισ προσελθ. | λεγων : add οτι 19. ηκολουθησεν 20. κ* αιμαρροουσα, κc αιμορροουσα 21. κ* om μονον 22. ο δε : add ιησους | επιστραφεισ 23. ελεγεν : λεγει αυτοισ 24. αυτου : κ* add ειδοτεσ οτι απεθανεν 26. αυτη : κ αυτησ 27. κ κραυγαζοντεσ | υιε | δαβιδ 28. κ* εισελθοντι | κ* οι δυο τυφλ. | κ* om ο | κ* δυναμαι υμιν τουτο 30. ενεβριμησατο 31. κ* om ολη 32. κ om ανθρωπον 33. λεγοντεσ : add οτι

Digitized by Google

35 Καὶ περιῆγεν ὁ Ἰησοῦς τὰς πόλεις πάσας καὶ τὰς κώμας, Mc 6, 6
διδάσκων ἐν ταῖς συναγωγαῖς αὐτῶν καὶ κηρύσσων τὸ εὐαγγέλιον
τῆς βασιλείας καὶ θεραπεύων πᾶσαν νόσον καὶ πᾶσαν μαλακίαν.
36 36 ἰδὼν δὲ τοὺς ὄχλους ἐσπλαγχνίσθη περὶ αὐτῶν, ὅτι ἦσαν ἐσκυλ- Mc 6, 34
37 μένοι καὶ ἐριμμένοι ὡσεὶ πρόβατα μὴ ἔχοντα ποιμένα. 37 τότε 1 Pe 2, 25
λέγει τοῖς μαθηταῖς αὐτοῦ· ὁ μὲν θερισμὸς πολύς, οἱ δὲ ἐργάται Nm 27, 17
38 ὀλίγοι. 38 δεήθητε οὖν τοῦ κυρίου τοῦ θερισμοῦ ὅπως ἐκβάλῃ Lc. 10, 2
ἐργάτας εἰς τὸν θερισμὸν αὐτοῦ.

X.

Apostolorum constitutio, nomina, legatio ad Iudaeos, calamitates, ornamenta.

1 Καὶ προσκαλεσάμενος τοὺς δώδεκα μαθητὰς αὐτοῦ ἔδωκεν Mc 3, 14 s
αὐτοῖς ἐξουσίαν πνευμάτων ἀκαθάρτων, ὥστε ἐκβάλλειν αὐτά, et 6, 7
καὶ θεραπεύειν πᾶσαν νόσον καὶ πᾶσαν μαλακίαν. Lc 9, 1

2 Τῶν δὲ δώδεκα ἀποστόλων τὰ ὀνόματά ἐστιν ταῦτα· πρῶτος 2–4
Σίμων ὁ λεγόμενος Πέτρος καὶ Ἀνδρέας ὁ ἀδελφὸς αὐτοῦ, καὶ Mc 3, 16–19
3 Ἰάκωβος ὁ τοῦ Ζεβεδαίου καὶ Ἰωάννης ὁ ἀδελφὸς αὐτοῦ, 3 Φίλιπ- Lc 6, 14–16
πος καὶ Βαρθολομαῖος, Θωμᾶς καὶ Ματθαῖος ὁ τελώνης, Ἰάκω- Act 1, 13
4 βος ὁ τοῦ Ἁλφαίου καὶ Λεββαῖος, 4 Σίμων ὁ Καναναῖος καὶ
Ἰούδας ὁ Ἰσκαριώτης ὁ καὶ παραδοὺς αὐτόν.

5 Τούτους τοὺς δώδεκα ἀπέστειλεν ὁ Ἰησοῦς παραγγείλας
αὐτοῖς λέγων· εἰς ὁδὸν ἐθνῶν μὴ ἀπέλθητε, καὶ εἰς πόλιν Σαμα-
6 ρειτῶν μὴ εἰσέλθητε· 6 πορεύεσθε δὲ μᾶλλον πρὸς τὰ πρόβατα 15, 24
7 τὰ ἀπολωλότα οἴκου Ἰσραήλ. 7 πορευόμενοι δὲ κηρύσσετε λέγον- 7–8
8 τες ὅτι ἤγγικεν ἡ βασιλεία τῶν οὐρανῶν. 8 ἀσθενοῦντας θερα- Lc 9, 2
πεύετε, νεκροὺς ἐγείρετε, λεπροὺς καθαρίζετε, δαιμόνια ἐκβάλλετε· et 10, 9
9 δωρεὰν ἐλάβετε, δωρεὰν δότε. 9 μὴ κτήσησθε χρυσὸν μηδὲ ἄργυρον 11, 5
10 μηδὲ χαλκὸν εἰς τὰς ζώνας ὑμῶν, 10 μὴ πήραν εἰς ὁδὸν μηδὲ 9–15
δύο χιτῶνας μηδὲ ὑποδήματα μηδὲ ῥάβδον· ἄξιος γὰρ ὁ ἐργάτης Mc 6, 8–11
11 τῆς τροφῆς αὐτοῦ. 11 εἰς ἣν δ' ἂν πόλιν ἢ κώμην εἰσέλθητε, Lc 10, 4–12
ἐξετάσατε τίς ἐν αὐτῇ ἄξιός ἐστιν· κἀκεῖ μείνατε ἕως ἂν ἐξέλ- Mt 9, 3 ss
12 θητε. 12 εἰσερχόμενοι δὲ εἰς τὴν οἰκίαν ἀσπάσασθε αὐτήν.
13 13 καὶ ἐὰν μὲν ᾖ ἡ οἰκία ἀξία, ἐλθάτω ἡ εἰρήνη ὑμῶν ἐπ' αὐτήν·
ἐὰν δὲ μὴ ᾖ ἀξία, ἡ εἰρήνη ὑμῶν πρὸς ὑμᾶς ἐπιστραφήτω.
14 14 καὶ ὃς ἂν μὴ δέξηται ὑμᾶς μηδὲ ἀκούσῃ τοὺς λόγους ὑμῶν,
ἐξερχόμενοι ἔξω τῆς οἰκίας ἢ τῆς πόλεως ἐκείνης ἐκτινάξατε

35. ℵ* om και ante κηρ. | μαλακιαν : ς ℵ* add εν τω λαω, insuperque ℵ* add και ηκολουθησαν αυτω 36. εκλελυμενοι και ερριμμενοι

X, 2. om και ante ιακ. 3. ματθαιος | και λεββ. : ℵ και θαδδαιος, ς ℵ. λεββ. ο επικληθεις θαδδαιος 4. ο κανανιτης | ο ισκαρ. : ς (non ς^c) om ο 5. σαμαρειτων 8. νεκρ. εγειρ. : ς ante δαιμ. εκβ. pon, ℵ^b plane om 10. αυτου : add εστιν 12. ασπ. αυτην : ℵ* add λεγοντες ειρηνη τω οικω τουτω 13. ελθετω | προς : ℵ εφ 14. om εξω | η της πολ. : ℵ η πολ. η κωμης | om εκ

Digitized by Google

11, 24 τὸν κονιορτὸν ἐκ τῶν ποδῶν ὑμῶν. 15 ἀμὴν λέγω ὑμῖν, ἀνεκτό- 15
τερον ἔσται γῇ Σοδόμων καὶ Γομόρρων ἐν ἡμέρᾳ κρίσεως ἢ τῇ
Lc 10, 3 πόλει ἐκείνῃ. 16 Ἰδοὺ ἐγὼ ἀποστέλλω ὑμᾶς ὡς πρόβατα ἐν μέσῳ 16
λύκων· γίνεσθε οὖν φρόνιμοι ὡς οἱ ὄφεις καὶ ἀκέραιοι ὡς αἱ
17–22 Mc 13, 9–13 Lc 21, 12–17 περιστεραί. 17 προσέχετε δὲ ἀπὸ τῶν ἀνθρώπων· παραδώσουσιν 17
γὰρ ὑμᾶς εἰς συνέδρια, καὶ ἐν ταῖς συναγωγαῖς αὐτῶν μαστιγώ-
σουσιν ὑμᾶς· 18 καὶ ἐπὶ ἡγεμόνας δὲ καὶ βασιλεῖς ἀχθήσεσθε 18
Lc 12, 11 s ἕνεκεν ἐμοῦ, εἰς μαρτύριον αὐτοῖς καὶ τοῖς ἔθνεσιν. 19 ὅταν δὲ 19
παραδῶσιν ὑμᾶς, μὴ μεριμνήσητε πῶς ἢ τί λαλήσητε· δοθήσεται
γὰρ ὑμῖν ἐν ἐκείνῃ τῇ ὥρᾳ τί λαλήσητε· 20 οὐ γὰρ ὑμεῖς ἐστὲ οἱ 20
λαλοῦντες, ἀλλὰ τὸ πνεῦμα τοῦ πατρὸς ὑμῶν τὸ λαλοῦν ἐν ὑμῖν.
21 παραδώσει δὲ ἀδελφὸς ἀδελφὸν εἰς θάνατον καὶ πατὴρ τέκνον, 21
καὶ ἐπαναστήσονται τέκνα ἐπὶ γονεῖς καὶ θανατώσουσιν αὐτούς.
24, 9. 13 22 καὶ ἔσεσθε μισούμενοι ὑπὸ πάντων διὰ τὸ ὄνομά μου· ὁ δὲ 22
ὑπομείνας εἰς τέλος, οὗτος σωθήσεται. 23 ὅταν δὲ διώκωσιν 23
ὑμᾶς ἐν τῇ πόλει ταύτῃ, φεύγετε εἰς τὴν ἑτέραν· ἀμὴν γὰρ λέγω
ὑμῖν, οὐ μὴ τελέσητε τὰς πόλεις τοῦ Ἰσραὴλ ἕως ἔλθῃ ὁ υἱὸς
Lc 6, 40 Io 13, 16 τοῦ ἀνθρώπου. 24 Οὐκ ἔστιν μαθητὴς ὑπὲρ τὸν διδάσκαλον, 24
οὐδὲ δοῦλος ὑπὲρ τὸν κύριον αὐτοῦ. 25 ἀρκετὸν τῷ μαθητῇ ἵνα 25
γένηται ὡς ὁ διδάσκαλος αὐτοῦ, καὶ ὁ δοῦλος ὡς ὁ κύριος
αὐτοῦ. εἰ τὸν οἰκοδεσπότην Βεελζεβοὺλ ἐπεκάλεσαν, πόσῳ μᾶλ-
λον τοὺς οἰκιακοὺς αὐτοῦ. 26 μὴ οὖν φοβηθῆτε αὐτούς· οὐδὲν 26
Mc 4, 22 Lc 8, 17 γάρ ἐστιν κεκαλυμμένον ὃ οὐκ ἀποκαλυφθήσεται, καὶ κρυπτὸν
ὃ οὐ γνωσθήσεται. 27 ὃ λέγω ὑμῖν ἐν τῇ σκοτίᾳ, εἴπατε ἐν τῷ 27
φωτί· καὶ ὃ εἰς τὸ οὖς ἀκούετε, κηρύξατε ἐπὶ τῶν δωμάτων.
28 καὶ μὴ φοβεῖσθε ἀπὸ τῶν ἀποκτεννόντων τὸ σῶμα, τὴν δὲ 28
ψυχὴν μὴ δυναμένων ἀποκτεῖναι· φοβεῖσθε δὲ μᾶλλον τὸν δυνά-
μενον καὶ ψυχὴν καὶ σῶμα ἀπολέσαι ἐν γεέννῃ. 29 οὐχὶ δύο 29
στρουθία ἀσσαρίου πωλεῖται; καὶ ἓν ἐξ αὐτῶν οὐ πεσεῖται ἐπὶ
τὴν γῆν ἄνευ τοῦ πατρὸς ὑμῶν. 30 ὑμῶν δὲ καὶ αἱ τρίχες τῆς 30
6, 26 κεφαλῆς πᾶσαι ἠριθμημέναι εἰσίν. 31 μὴ οὖν φοβεῖσθε· πολλῶν 31
στρουθίων διαφέρετε ὑμεῖς. 32 Πᾶς οὖν ὅστις ὁμολογήσει ἐν ἐμοὶ 32
ἔμπροσθεν τῶν ἀνθρώπων, ὁμολογήσω κἀγὼ ἐν αὐτῷ ἔμπροσθεν
τοῦ πατρός μου τοῦ ἐν οὐρανοῖς· 33 ὅστις δ' ἂν ἀρνήσηταί με 33
ἔμπροσθεν τῶν ἀνθρώπων, ἀρνήσομαι κἀγὼ αὐτὸν ἔμπροσθεν
34–36 Lc 12, 51–53 τοῦ πατρός μου τοῦ ἐν οὐρανοῖς. 34 Μὴ νομίσητε ὅτι ἦλθον 34
βαλεῖν εἰρήνην ἐπὶ τὴν γῆν· οὐκ ἦλθον βαλεῖν εἰρήνην ἀλλὰ
Mich 7, 6 μάχαιραν. 35 ἦλθον γὰρ διχάσαι ἄνθρωπον κατὰ τοῦ πατρὸς 35
αὐτοῦ καὶ θυγατέρα κατὰ τῆς μητρὸς αὐτῆς καὶ νύμφην κατὰ

15. και: ℵ add γη 16. ℵ ως ο οφις 19. παραδιδωσιν | λαλησητε sec loc 23. ετεραν: αλλην | εως: add αν 24. διδασκαλον: ℵ add αυτου 25. ℵ βεεζεβουλ|σ εκαλεσαν, ℵ* επεκαλεσαντο 28. και μη φοβηθητε|αποκτειν-ονντ. | φοβηθητε δε | ℵ ψυχ. (ℵ^c την ψυχ.) και το σωμ. 31. φοβηθητε 33. αυτον καγω 34. ℵ ειρ. βαλ.

Digitized by Google

36 τῆσ πενθερᾶσ αὐτῆσ, 36 καὶ ἐχθροὶ τοῦ ἀνθρώπου οἱ οἰκιακοὶ
37 αὐτοῦ. 37 Ὁ φιλῶν πατέρα ἢ μητέρα ὑπὲρ ἐμὲ οὐκ ἔστιν μου Le 16, 26 s
ἄξιοσ, καὶ ὁ φιλῶν υἱὸν ἢ θυγατέρα ὑπὲρ ἐμὲ οὐκ ἔστιν μου
38 ἄξιοσ, 38 καὶ ὃσ οὐ λαμβάνει τὸν σταυρὸν αὐτοῦ καὶ ἀκολουθεῖ 38 s 16, 24 s
39 ὀπίσω μου, οὐκ ἔστιν μου ἄξιοσ. 39 ὁ εὑρὼν τὴν ψυχὴν αὐτοῦ Le 17, 33 Io 12, 25
ἀπολέσει αὐτήν, καὶ ὁ ἀπολέσασ τὴν ψυχὴν αὐτοῦ ἕνεκεν ἐμοῦ
40 εὑρήσει αὐτήν. 40 Ὁ δεχόμενοσ ὑμᾶσ ἐμὲ δέχεται, καὶ ὁ ἐμὲ Le 10, 16 Io 13, 20
41 δεχόμενοσ δέχεται τὸν ἀποστείλαντά με. 41 ὁ δεχόμενοσ προφή-
την εἰσ ὄνομα προφήτου μισθὸν προφήτου λήμψεται, καὶ ὁ
δεχόμενοσ δίκαιον εἰσ ὄνομα δικαίου μισθὸν δικαίου λήμψεται.
42 42 καὶ ὃσ ἐὰν ποτίσῃ ἕνα τῶν μικρῶν τούτων ποτήριον ψυχροῦ Mc 9, 41
μόνον εἰσ ὄνομα μαθητοῦ, ἀμὴν λέγω ὑμῖν, οὐ μὴ ἀπολέσῃ τὸν
μισθὸν αὐτοῦ.

XI.

Iohannis baptistae de Messia legatio. Iesu de Iohanne sermo. Urbium castigatio. Pater celebratur, afflicti invitantur.

1 Καὶ ἐγένετο ὅτε ἐτέλεσεν ὁ Ἰησοῦσ διατάσσων τοῖσ δώδεκα
μαθηταῖσ αὐτοῦ, μετέβη ἐκεῖθεν τοῦ διδάσκειν καὶ κηρύσσειν ἐν
ταῖσ πόλεσιν αὐτῶν.
2 Ὁ δὲ Ἰωάννησ ἀκούσασ ἐν τῷ δεσμωτηρίῳ τὰ ἔργα τοῦ 2–6 Le 7, 18–23
3 Χριστοῦ, πέμψασ διὰ τῶν μαθητῶν αὐτοῦ 3 εἶπεν αὐτῷ· σὺ εἶ
4 ὁ ἐρχόμενοσ, ἢ ἕτερον προσδοκῶμεν; 4 καὶ ἀποκριθεὶσ ὁ Ἰησοῦσ Deu 18, 15
εἶπεν αὐτοῖσ· πορευθέντεσ ἀπαγγείλατε Ἰωάννῃ ἃ ἀκούετε καὶ
5 βλέπετε· 5 τυφλοὶ ἀναβλέπουσιν καὶ χωλοὶ περιπατοῦσιν, λεπροὶ Es 35, 5 s 61, 1 Mt 11, 2 s
καθαρίζονται καὶ κωφοὶ ἀκούουσιν, καὶ νεκροὶ ἐγείρονται καὶ
6 πτωχοὶ εὐαγγελίζονται· 6 καὶ μακάριόσ ἐστιν ὃσ ἐὰν μὴ σκανδα-
7 λισθῇ ἐν ἐμοί. 7 Τούτων δὲ πορευομένων ἤρξατο ὁ Ἰησοῦσ λέγειν 7–11 Le 7, 24–28
τοῖσ ὄχλοισ περὶ Ἰωάννου· τί ἐξήλθατε εἰσ τὴν ἔρημον θεάσασθαι;
8 κάλαμον ὑπὸ ἀνέμου σαλευόμενον; 8 ἀλλὰ τί ἐξήλθατε; ἄνθρωπον
ἰδεῖν ἐν μαλακοῖσ ἠμφιεσμένον; ἰδοὺ οἱ τὰ μαλακὰ φοροῦντεσ ἐν
9 τοῖσ οἴκοισ τῶν βασιλέων. 9 ἀλλὰ τί ἐξήλθατε; προφήτην ἰδεῖν;
10 ναὶ λέγω ὑμῖν, καὶ περισσότερον προφήτου. 10 οὗτόσ ἐστιν περὶ 2, 3 Mal 3, 1 Mc 1, 2
οὗ γέγραπται· ἰδοὺ ἐγὼ ἀποστέλλω τὸν ἄγγελόν μου πρὸ προσώ-
11 που σου, ὃσ κατασκευάσει τὴν ὁδόν σου ἔμπροσθέν σου. 11 ἀμὴν
λέγω ὑμῖν, οὐκ ἐγήγερται ἐν γεννητοῖσ γυναικῶν μείζων Ἰωάννου
τοῦ βαπτιστοῦ· ὁ δὲ μικρότεροσ ἐν τῇ βασιλείᾳ τῶν οὐρανῶν
12 μείζων αὐτοῦ ἐστίν. 12 ἀπὸ δὲ τῶν ἡμερῶν Ἰωάννου τοῦ βαπτιστοῦ 12–13 Le 16, 16
ἕωσ ἄρτι ἡ βασιλεία τῶν οὐρανῶν βιάζεται, καὶ βιασταὶ ἁρπά-
13 ζουσιν αὐτήν. 13 πάντεσ γὰρ οἱ προφῆται καὶ ὁ νόμοσ ἕωσ

41. ληψεται

XI, 2. δια : δυο 4. κ* τω ιωαννη 5. om και ante νεκρ. 7. εξηλθετε 8. εξηλθετε | ιδειν; ανθρωπ. | μαλακοισ : add ιματιοισ | βασιλεων : add εισιν 9. εξηλθετε | ιδειν; προφητην 10. ουτοσ γαρ

Digitized by Google

Mal 3, 23 Ἰωάννου ἐπροφήτευσαν, 14 καὶ εἰ θέλετε δέξασθαι, αὐτός ἐστιν 14
Ἠλείας ὁ μέλλων ἔρχεσθαι. 15 ὁ ἔχων ὦτα ἀκουέτω. 16 Τίνι δὲ 15 16
16-19 Lc 7, 31-35 ὁμοιώσω τὴν γενεὰν ταύτην; ὁμοία ἐστὶν παιδίοις καθημένοις ἐν
ταῖς ἀγοραῖς, ἃ προσφωνοῦντα τοῖς ἑτέροις 17 λέγουσιν· ἠὐλήσα- 17
μεν ὑμῖν, καὶ οὐκ ὠρχήσασθε· ἐθρηνήσαμεν, καὶ οὐκ ἐκόψασθε.
Io 10, 20 18 ἦλθεν γὰρ Ἰωάννης μήτε ἐσθίων μήτε πίνων, καὶ λέγουσιν· 18
δαιμόνιον ἔχει. 19 ἦλθεν ὁ υἱὸς τοῦ ἀνθρώπου ἐσθίων καὶ πίνων, 19
καὶ λέγουσιν· ἰδοὺ ἄνθρωπος φάγος καὶ οἰνοπότης, τελωνῶν
φίλος καὶ ἁμαρτωλῶν. καὶ ἐδικαιώθη ἡ σοφία ἀπὸ τῶν ἔργων
αὐτῆς.

Τότε ἤρξατο ὀνειδίζειν τὰς πόλεις ἐν αἷς ἐγένοντο αἱ πλεῖ- 20
21-23 Lc 10, 13-15 σται δυνάμεις αὐτοῦ, ὅτι οὐ μετενόησαν· 21 οὐαί σοι Χοραζείν, 21
οὐαί σοι Βηθσαϊδάν, ὅτι εἰ ἐν Τύρῳ καὶ Σιδῶνι ἐγένοντο αἱ
δυνάμεις αἱ γενόμεναι ἐν ὑμῖν, πάλαι ἂν ἐν σάκκῳ καὶ σποδῷ
μετενόησαν. 22 πλὴν λέγω ὑμῖν, Τύρῳ καὶ Σιδῶνι ἀνεκτότερον 22
ἔσται ἐν ἡμέρᾳ κρίσεως ἢ ὑμῖν. 23 καὶ σὺ Καφαρναούμ, μὴ ἕως 23
οὐρανοῦ ὑψωθήσῃ; ἕως ᾅδου καταβιβασθήσῃ, ὅτι εἰ ἐν Σοδόμοις
ἐγενήθησαν αἱ δυνάμεις αἱ γενόμεναι ἐν σοί, ἔμειναν ἂν μέχρι
10, 15 Lc 10, 12 τῆς σήμερον. 24 πλὴν λέγω ὑμῖν ὅτι γῇ Σοδόμων ἀνεκτότερον 24
ἔσται ἐν ἡμέρᾳ κρίσεως ἢ σοί.

25-27 Lc 10, 21 s Ἐν ἐκείνῳ τῷ καιρῷ ἀποκριθεὶς ὁ Ἰησοῦς εἶπεν· ἐξομολο- 25
γοῦμαί σοι πάτερ, κύριε τοῦ οὐρανοῦ καὶ τῆς γῆς, ὅτι ἔκρυψας
ταῦτα ἀπὸ σοφῶν καὶ συνετῶν, καὶ ἀπεκάλυψας αὐτὰ νηπίοις·
26 ναὶ ὁ πατήρ, ὅτι οὕτως εὐδοκία ἐγένετο ἔμπροσθέν σου. 26
27 Πάντα μοι παρεδόθη ὑπὸ τοῦ πατρός μου, καὶ οὐδεὶς ἐπι- 27
γινώσκει τὸν υἱὸν εἰ μὴ ὁ πατήρ, οὐδὲ τὸν πατέρα τις ἐπιγι-
νώσκει εἰ μὴ ὁ υἱὸς καὶ ᾧ ἐὰν βούληται ὁ υἱὸς ἀποκαλύψαι.
28 Δεῦτε πρός με πάντες οἱ κοπιῶντες καὶ πεφορτισμένοι, κἀγὼ 28
ἀναπαύσω ὑμᾶς. 29 ἄρατε τὸν ζυγόν μου ἐφ' ὑμᾶς καὶ μάθετε 29
ἀπ' ἐμοῦ, ὅτι πραΰς εἰμι καὶ ταπεινὸς τῇ καρδίᾳ, καὶ εὑρήσετε
ἀνάπαυσιν ταῖς ψυχαῖς ὑμῶν. 30 ὁ γὰρ ζυγός μου χρηστὸς καὶ 30
τὸ φορτίον μου ἐλαφρόν ἐστιν.

XII.

Sabbati religio. Sanatur arida manus. Sanatoris modestia et mansuetudo. Adversariorum peccatum (*in spiritum sanctum*) inexpiabile. Typus Ionae. Exempla reginae austri et daemoniaci. Matris fratrumque interpellatio.

1-8 Mc 2, 23-28 Lc 6, 1-5 Ἐν ἐκείνῳ τῷ καιρῷ ἐπορεύθη ὁ Ἰησοῦς τοῖς σάββασιν διὰ 1
τῶν σπορίμων· οἱ δὲ μαθηταὶ αὐτοῦ ἐπείνασαν, καὶ ἤρξαντο τίλλειν

13. προσφητευσαν 14. ς ℵ ηλιας 15. ωτα : ς ℵ add ακουειν 16. παιδαριοις εν αγορ. καθημ. και προσφωνουσι τοις εταιροις αυτων 17. και λεγουσιν | εθρην. υμιν 19. ℵ φιλ. τελων. | εργων : τεκνων 21. χοραζιν | σποδω : ℵ add καθημενοι 23. καπερναουμ | η εως του ουρ. υψωθεισα | εγενοντο | εμειναν 24. ℵ οτι | ℵ ανεκτ. εστ. γη σοδ. 25. απεκρυψας 26. εγεν. ευδοκ. 27. μου : ℵ* om 29. απ εμου : ℵ* om | πραος

Digitized by Google

στάχυας καὶ ἐσθίειν. 2 οἱ δὲ Φαρισαῖοι ἰδόντες εἶπαν αὐτῷ· ἰδοὺ οἱ μαθηταί σου ποιοῦσιν ὃ οὐκ ἔξεστιν ποιεῖν ἐν σαββάτῳ. Deu 23, 25 Ex 20, 10
3 3 ὁ δὲ εἶπεν αὐτοῖς· οὐκ ἀνέγνωτε τί ἐποίησεν Δαυείδ, ὅτε ἐπείνα- 3–4 1 Sam 21, 6
4 σεν καὶ οἱ μετ' αὐτοῦ; 4 πῶς εἰσῆλθεν εἰς τὸν οἶκον τοῦ θεοῦ καὶ τοὺς ἄρτους τῆς προθέσεως ἔφαγον, ὃ οὐκ ἐξὸν ἦν αὐτῷ Ex 29, 33
5 φαγεῖν οὐδὲ τοῖς μετ' αὐτοῦ, εἰ μὴ τοῖς ἱερεῦσιν μόνοις; 5 ἢ οὐκ
ἀνέγνωτε ἐν τῷ νόμῳ ὅτι τοῖς σάββασιν οἱ ἱερεῖς ἐν τῷ ἱερῷ τὸ Nm 28, 9 s
6 σάββατον βεβηλοῦσιν καὶ ἀναίτιοί εἰσιν; 6 λέγω δὲ ὑμῖν ὅτι τοῦ
7 ἱεροῦ μεῖζόν ἐστιν ὧδε. 7 εἰ δὲ ἐγνώκειτε τί ἐστιν· ἔλεος θέλω 9, 13 Hos 6, 6
8 καὶ οὐ θυσίαν, οὐκ ἂν κατεδικάσατε τοὺς ἀναιτίους. 8 κύριος
γάρ ἐστιν τοῦ σαββάτου ὁ υἱὸς τοῦ ἀνθρώπου.
9 Καὶ μεταβὰς ἐκεῖθεν ἦλθεν εἰς τὴν συναγωγὴν αὐτῶν. 9–14 Mc 3, 1–6
10 10 καὶ ἰδοὺ ἄνθρωπος χεῖρα ἔχων ξηράν· καὶ ἐπηρώτησαν αὐτὸν Lc 6, 6–11
λέγοντες· εἰ ἔξεστιν τοῖς σάββασιν θεραπεῦσαι; ἵνα κατηγορήσω-
11 σιν αὐτοῦ. 11 ὁ δὲ εἶπεν αὐτοῖς· τίς ἔσται ἐξ ὑμῶν ἄνθρωπος Lc 14, 5
ὃς ἕξει πρόβατον ἕν, καὶ ἐὰν ἐμπέσῃ τοῦτο τοῖς σάββασιν εἰς
12 βόθυνον, οὐχὶ κρατήσει αὐτὸ καὶ ἐγερεῖ; 12 πόσῳ οὖν διαφέρει
ἄνθρωπος προβάτου· ὥστε ἔξεστιν τοῖς σάββασιν καλῶς ποιεῖν.
13 13 τότε λέγει τῷ ἀνθρώπῳ· ἔκτεινόν σου τὴν χεῖρα. καὶ ἐξέτεινεν,
14 καὶ ἀπεκατεστάθη ὑγιὴς ὡς ἡ ἄλλη. 14 ἐξελθόντες δὲ οἱ Φαρι-
σαῖοι συμβούλιον ἔλαβον κατ' αὐτοῦ, ὅπως αὐτὸν ἀπολέσωσιν.
15 Ὁ δὲ Ἰησοῦς γνοὺς ἀνεχώρησεν ἐκεῖθεν. καὶ ἠκολούθησαν
16 αὐτῷ πολλοί, καὶ ἐθεράπευσεν αὐτοὺς πάντας, 16 καὶ ἐπετίμησεν
17 αὐτοῖς ἵνα μὴ φανερὸν αὐτὸν ποιήσωσιν· 17 ἵνα πληρωθῇ τὸ
18 ῥηθὲν διὰ Ἡσαΐου τοῦ προφήτου λέγοντος· 18 ἰδοὺ ὁ παῖς μου 18–21 Es 42, 1–4
ὃν ἡρέτισα, ὁ ἀγαπητός μου ὃν ηὐδόκησεν ἡ ψυχή μου· θήσω τὸ
19 πνεῦμά μου ἐπ' αὐτόν, καὶ κρίσιν τοῖς ἔθνεσιν ἀπαγγελεῖ. 19 οὐκ
ἐρίσει οὐδὲ κραυγάσει, οὐδὲ ἀκούσει τις ἐν ταῖς πλατείαις τὴν
20 φωνὴν αὐτοῦ. 20 κάλαμον συντετριμμένον οὐ κατεάξει καὶ λίνον
21 τυφόμενον οὐ σβέσει, ἕως ἂν ἐκβάλῃ εἰς νῖκος τὴν κρίσιν. 21 καὶ
τῷ ὀνόματι αὐτοῦ ἔθνη ἐλπιοῦσιν.
22 Τότε προσηνέχθη αὐτῷ δαιμονιζόμενος τυφλὸς καὶ κωφός· 22 ss Lc 11,
καὶ ἐθεράπευσεν αὐτόν, ὥστε τὸν κωφὸν λαλεῖν καὶ βλέπειν. 14–23
23 23 καὶ ἐξίσταντο πάντες οἱ ὄχλοι καὶ ἔλεγον· μήτι οὗτός ἐστιν ὁ
24 υἱὸς Δαυείδ; 24 οἱ δὲ Φαρισαῖοι ἀκούσαντες εἶπον· οὗτος οὐκ 24 ss Mc 3, 22–30
ἐκβάλλει τὰ δαιμόνια εἰ μὴ ἐν τῷ Βεελζεβοὺλ ἄρχοντι τῶν δαι- Mt 9, 34
25 μονίων. 25 εἰδὼς δὲ τὰς ἐνθυμήσεις αὐτῶν εἶπεν αὐτοῖς· πᾶσα

XII, 2. *ειπον* 3. *δαβιδ* | *επεινασεν* : add *αυτος* 4. *εφαγεν* | *ο ουκ* : ℵ *ουσ ουκ* 6. *μειζων* 7. *ελεον* 8. *εστι και του* 10. *ανθρ. ην την χειρα* | *θεραπευειν* 11. ℵ* *πεση* | ℵ *ουχι κρατησας εγερει αυτο* 13. *την χειρ. σου* | *αποκατεσταθη* 14. *οι δε φαρι. συμβ. ελαβ. κατ αυτ. εξελθοντ.* 15. *οχλοι πολλοι* 17. *ινα* : *οπως* 18. *ον* sec : *εισ ον* | *ευδοκησ.* 21. *εν τω ονοματ.* 22. *αυτον* : ℵ* *αυτους* | *ωστε τον τυφλον και κωφον και λαλ.* 23. *δαβιδ* 24. ℵ *βεεζεβουλ* (item v. 27.) 25. *ειδωσ* (ℵb *ιδων*) *δε* : add *ο ιησουσ*

Digitized by Google

βασιλεία μερισθεῖσα καθ' ἑαυτῆς ἐρημοῦται, καὶ πᾶσα πόλις ἢ οἰκία μερισθεῖσα καθ' ἑαυτῆς οὐ σταθήσεται. 26 καὶ εἰ ὁ σα- 26
τανᾶς τὸν σατανᾶν ἐκβάλλει, ἐφ' ἑαυτὸν ἐμερίσθη· πῶς οὖν στα-
θήσεται ἡ βασιλεία αὐτοῦ; 27 καὶ εἰ ἐγὼ ἐν Βεελζεβοὺλ ἐκβάλλω 27
τὰ δαιμόνια, οἱ υἱοὶ ὑμῶν ἐν τίνι ἐκβάλλουσιν; διὰ τοῦτο αὐτοὶ
κριταὶ ἔσονται ὑμῶν. 28 εἰ δὲ ἐν πνεύματι θεοῦ ἐγὼ ἐκβάλλω τὰ 28
δαιμόνια, ἄρα ἔφθασεν ἐφ' ὑμᾶς ἡ βασιλεία τοῦ θεοῦ. 29 ἢ πῶς 29
δύναταί τις εἰσελθεῖν εἰς τὴν οἰκίαν τοῦ ἰσχυροῦ καὶ τὰ σκεύη
αὐτοῦ ἁρπάσαι, ἐὰν μὴ πρῶτον δήσῃ τὸν ἰσχυρόν, καὶ τότε τὴν
οἰκίαν αὐτοῦ διαρπάσῃ; 30 ὁ μὴ ὢν μετ' ἐμοῦ κατ' ἐμοῦ ἐστίν, 30
καὶ ὁ μὴ συνάγων μετ' ἐμοῦ σκορπίζει. 31 Διὰ τοῦτο λέγω ὑμῖν, 31
πᾶσα ἁμαρτία καὶ βλασφημία ἀφεθήσεται τοῖς ἀνθρώποις, ἡ
Lc 12, 10 δὲ τοῦ πνεύματος βλασφημία οὐκ ἀφεθήσεται. 32 καὶ ὃς ἐὰν 32
εἴπῃ λόγον κατὰ τοῦ υἱοῦ τοῦ ἀνθρώπου, ἀφεθήσεται αὐτῷ· ὃς
δ' ἂν εἴπῃ κατὰ τοῦ πνεύματος τοῦ ἁγίου, οὐκ ἀφεθήσεται αὐτῷ
33-35 Mt 7, οὔτε ἐν τούτῳ τῷ αἰῶνι οὔτε ἐν τῷ μέλλοντι. 33 Ἢ ποιήσατε 33
16-18 Lc 6, τὸ δένδρον καλὸν καὶ τὸν καρπὸν αὐτοῦ καλόν, ἢ ποιήσατε τὸ
43-45 δένδρον σαπρὸν καὶ τὸν καρπὸν αὐτοῦ σαπρόν· ἐκ γὰρ τοῦ
καρποῦ τὸ δένδρον γινώσκεται. 34 γεννήματα ἐχιδνῶν, πῶς δύ- 34
νασθε ἀγαθὰ λαλεῖν πονηροὶ ὄντες; ἐκ γὰρ τοῦ περισσεύματος
τῆς καρδίας τὸ στόμα λαλεῖ. 35 ὁ ἀγαθὸς ἄνθρωπος ἐκ τοῦ 35
ἀγαθοῦ θησαυροῦ ἐκβάλλει τὰ ἀγαθά, καὶ ὁ πονηρὸς ἄνθρωπος
ἐκ τοῦ πονηροῦ θησαυροῦ ἐκβάλλει πονηρά. 36 λέγω δὲ ὑμῖν ὅτι 36
πᾶν ῥῆμα ἀργὸν ὃ λαλήσουσιν οἱ ἄνθρωποι, ἀποδώσουσιν περὶ
αὐτοῦ λόγον ἐν ἡμέρᾳ κρίσεως. 37 ἐκ γὰρ τῶν λόγων σου δικαιω- 37
θήσῃ, καὶ ἐκ τῶν λόγων σου καταδικασθήσῃ.

38-42 Lc 11, 16 29-32 Τότε ἀπεκρίθησαν αὐτῷ τινὲς τῶν γραμματέων καὶ Φαρι- 38
σαίων λέγοντες· διδάσκαλε, θέλομεν ἀπὸ σοῦ σημεῖον ἰδεῖν. 39 ὁ 39
16, 4 δὲ ἀποκριθεὶς εἶπεν αὐτοῖς· γενεὰ πονηρὰ καὶ μοιχαλὶς σημεῖον
ἐπιζητεῖ, καὶ σημεῖον οὐ δοθήσεται αὐτῇ εἰ μὴ τὸ σημεῖον Ἰωνᾶ
Jon 2, 1 τοῦ προφήτου. 40 ὥσπερ γὰρ ἦν Ἰωνᾶς ἐν τῇ κοιλίᾳ τοῦ κήτους 40
τρεῖς ἡμέρας καὶ τρεῖς νύκτας, οὕτως ἔσται ὁ υἱὸς τοῦ ἀνθρώπου
Jon 3, 5 ἐν τῇ καρδίᾳ τῆς γῆς τρεῖς ἡμέρας καὶ τρεῖς νύκτας. 41 ἄνδρες 41
Νινευεῖται ἀναστήσονται ἐν τῇ κρίσει μετὰ τῆς γενεᾶς ταύτης
καὶ κατακρινοῦσιν αὐτήν, ὅτι μετενόησαν εἰς τὸ κήρυγμα Ἰωνᾶ,
1 Reg 10, 1 καὶ ἰδοὺ πλεῖον Ἰωνᾶ ὧδε. 42 βασίλισσα νότου ἐγερθήσεται ἐν 42
τῇ κρίσει μετὰ τῆς γενεᾶς ταύτης καὶ κατακρινεῖ αὐτήν, ὅτι
ἦλθεν ἐκ τῶν περάτων τῆς γῆς ἀκοῦσαι τὴν σοφίαν Σολομῶνος,
43-45 Lc 11, 24-26 καὶ ἰδοὺ πλεῖον Σολομῶνος ὧδε. 43 Ὅταν δὲ τὸ ἀκάθαρτον 43

---

27. υμων εσοντ. κριτ. 28. εγω εν πνευμ. θεου 29. ς κ διαρπασαι | διαρπασει 30. σκορπιζει : κ add με 31. ουκ αφεθησ. τοις ανθρωποις 32. οσ αν | κ* ου μη αφεθησεται 35. αγαθ. θησαυρ. : add της καρδιας 36. ο εαν λαλησωσιν | κ^b δωσουσιν 37. κ om σου sec 38. αυτω : om 41. νινευιται 42. σολομωντος

Digitized by Google

πνεῦμα ἐξέλθῃ ἀπὸ τοῦ ἀνθρώπου, διέρχεται δι' ἀνύδρων τόπων
44 ζητοῦν ἀνάπαυσιν, καὶ οὐχ εὑρίσκει. 44 τότε λέγει· εἰς τὸν
οἶκόν μου ἐπιστρέψω ὅθεν ἐξῆλθον. καὶ ἐλθὸν εὑρίσκει σχολά-
45 ζοντα καὶ σεσαρωμένον καὶ κεκοσμημένον. 45 τότε πορεύεται
καὶ παραλαμβάνει μεθ' ἑαυτοῦ ἑπτὰ ἕτερα πνεύματα πονηρότερα
ἑαυτοῦ, καὶ εἰσελθόντα κατοικεῖ ἐκεῖ, καὶ γίνεται τὰ ἔσχατα τοῦ
ἀνθρώπου ἐκείνου χείρονα τῶν πρώτων. οὕτως ἔσται καὶ τῇ
γενεᾷ ταύτῃ τῇ πονηρᾷ.

46–50 Mc 3, 31–35
46 Ἔτι αὐτοῦ λαλοῦντος τοῖς ὄχλοις, ἰδοὺ ἡ μήτηρ καὶ οἱ
47 ἀδελφοὶ αὐτοῦ εἱστήκεισαν ἔξω ζητοῦντες αὐτῷ λαλῆσαι. [47 εἶπεν Lc 8, 19–21
δέ τις αὐτῷ· ἰδοὺ ἡ μήτηρ σου καὶ οἱ ἀδελφοί σου ἔξω ἑστή-
48 κασιν ζητοῦντές σοι λαλῆσαι.] 48 ὁ δὲ ἀποκριθεὶς εἶπεν τῷ
λέγοντι αὐτῷ· τίς ἐστιν ἡ μήτηρ μου, καὶ τίνες εἰσὶν οἱ ἀδελφοί
49 μου; 49 καὶ ἐκτείνας τὴν χεῖρα ἐπὶ τοὺς μαθητὰς αὐτοῦ εἶπεν·
50 ἰδοὺ ἡ μήτηρ μου καὶ οἱ ἀδελφοί μου· 50 ὅστις γὰρ ἂν ποιήσῃ
τὸ θέλημα τοῦ πατρός μου τοῦ ἐν οὐρανοῖς, αὐτός μου ἀδελφὸς
καὶ ἀδελφὴ καὶ μήτηρ ἐστίν.

XIII.

Parabolicae institutionis caussae et exempla. Parabolae de vario agro, adulterato semine, grano sinapis, fermento, thesauro, margarita, verriculo. Propheta domi contemptus.

1–9 Mc 4, 1–9 Lc 8, 4–8
1 Ἐν τῇ ἡμέρᾳ ἐκείνῃ ἐξελθὼν ὁ Ἰησοῦς ἐκ τῆς οἰκίας ἐκά-
2 θητο παρὰ τὴν θάλασσαν. 2 καὶ συνήχθησαν πρὸς αὐτὸν ὄχλοι
πολλοί, ὥστε αὐτὸν εἰς πλοῖον ἐμβάντα καθῆσθαι, καὶ πᾶς ὁ
3 ὄχλος ἐπὶ τὸν αἰγιαλὸν εἱστήκει. 3 καὶ ἐλάλησεν αὐτοῖς πολλὰ
ἐν παραβολαῖς, λέγων· ἰδοὺ ἐξῆλθεν ὁ σπείρων τοῦ σπείρειν.
4 4 καὶ ἐν τῷ σπείρειν αὐτὸν ἃ μὲν ἔπεσεν παρὰ τὴν ὁδόν, καὶ
5 ἦλθεν τὰ πετεινὰ καὶ κατέφαγεν αὐτά. 5 ἄλλα δὲ ἔπεσεν ἐπὶ
τὰ πετρώδη ὅπου οὐκ εἶχεν γῆν πολλήν, καὶ εὐθέως ἐξανέτειλεν
6 διὰ τὸ μὴ ἔχειν βάθος γῆς· 6 ἡλίου δὲ ἀνατείλαντος ἐκαυματίσθη,
7 καὶ διὰ τὸ μὴ ἔχειν ῥίζαν ἐξηράνθη. 7 ἄλλα δὲ ἔπεσεν ἐπὶ τὰς
8 ἀκάνθας, καὶ ἀνέβησαν αἱ ἄκανθαι καὶ ἔπνιξαν αὐτά. 8 ἄλλα
δὲ ἔπεσεν ἐπὶ τὴν γῆν τὴν καλὴν καὶ ἐδίδου καρπόν, ὃ μὲν
9 ἑκατόν, ὃ δὲ ἑξήκοντα, ὃ δὲ τριάκοντα. 9 ὁ ἔχων ὦτα ἀκουέτω.

10–17 Mc 4, 10–12 Lc 8, 9 s
10 Καὶ προσελθόντες οἱ μαθηταὶ εἶπαν αὐτῷ· διατί ἐν παρα-
11 βολαῖς λαλεῖς αὐτοῖς; 11 ὁ δὲ ἀποκριθεὶς εἶπεν· ὅτι ὑμῖν δέδοται
γνῶναι τὰ μυστήρια τῆς βασιλείας τῶν οὐρανῶν, ἐκείνοις δὲ οὐ
12 δέδοται. 12 ὅστις γὰρ ἔχει, δοθήσεται αὐτῷ καὶ περισσευθήσεται· 25, 29 Lc 8, 18
13 ὅστις δὲ οὐκ ἔχει, καὶ ὃ ἔχει ἀρθήσεται ἀπ' αὐτοῦ. 13 διὰ τοῦτο

---

44. επιστρ. εις τον οικ. μου | ℵ* om ελθον | om και ante σεσαρ. 46. ετι δε αυτου | ℵb om αυτου 47. ℵ* om versum 48. λεγοντι : ειποντι

XIII, 1. Εν δε τη | εκ : απο 2. το πλοιον 3. ℵ σπειραι 7. απεπνιξαν 9. ωτα : add ακουειν 10. ειπον | ℵ* αυτοις λαλεις 11. ειπεν αυτοις

Digitized by Google

ἐν παραβολαῖς αὐτοῖς λαλῶ, ὅτι βλέποντες οὐ βλέπουσιν καὶ
14 s Es 6, 9 s ἀκούοντες οὐκ ἀκούουσιν οὐδὲ συνιοῦσιν. 14 καὶ ἀναπληροῦται 14
Jo 12, 40 Act 28, 26 s αὐτοῖς ἡ προφητεία Ἡσαΐου ἡ λέγουσα· ἀκοῇ ἀκούσετε καὶ οὐ
μὴ συνῆτε, καὶ βλέποντες βλέψετε καὶ οὐ μὴ ἴδητε. 15 ἐπαχύνθη 15
γὰρ ἡ καρδία τοῦ λαοῦ τούτου, καὶ τοῖς ὠσὶν βαρέως ἤκουσαν,
καὶ τοὺς ὀφθαλμοὺς αὐτῶν ἐκάμμυσαν, μήποτε ἴδωσιν τοῖς ὀφθαλ-
16 s Lc 10, 23 s μοῖς καὶ τοῖς ὠσὶν ἀκούσωσιν καὶ τῇ καρδίᾳ συνῶσιν καὶ ἐπι-
στρέψωσιν, καὶ ἰάσομαι αὐτούς. 16 ὑμῶν δὲ μακάριοι οἱ ὀφθαλ- 16
μοὶ ὅτι βλέπουσιν, καὶ τὰ ὦτα ὑμῶν ὅτι ἀκούουσιν. 17 ἀμὴν 17
λέγω ὑμῖν ὅτι πολλοὶ προφῆται καὶ δίκαιοι ἐπεθύμησαν ἰδεῖν ἃ
βλέπετε, καὶ οὐκ ἴδαν, καὶ ἀκοῦσαι ἃ ἀκούετε, καὶ οὐκ ἤκουσαν.
13–23 Mc 4, 13–20 Lc 8, 11–15 18 ὑμεῖς οὖν ἀκούσατε τὴν παραβολὴν τοῦ σπείραντος. 19 παν- 18 19
τὸς ἀκούοντος τὸν λόγον τῆς βασιλείας καὶ μὴ συνιέντος, ἔρχεται
ὁ πονηρὸς καὶ ἁρπάζει τὸ ἐσπαρμένον ἐν τῇ καρδίᾳ αὐτοῦ·
οὗτός ἐστιν ὁ παρὰ τὴν ὁδὸν σπαρείς. 20 ὁ δὲ ἐπὶ τὰ πετρώδη 20
σπαρείς, οὗτός ἐστιν ὁ τὸν λόγον ἀκούων καὶ εὐθὺς μετὰ χαρᾶς
λαμβάνων αὐτόν· 21 οὐκ ἔχει δὲ ῥίζαν ἐν ἑαυτῷ ἀλλὰ πρόσκαιρός 21
ἐστιν, γενομένης δὲ θλίψεως ἢ διωγμοῦ διὰ τὸν λόγον εὐθὺς
σκανδαλίζεται. 22 ὁ δὲ εἰς τὰς ἀκάνθας σπαρείς, οὗτός ἐστιν 22
ὁ τὸν λόγον ἀκούων, καὶ ἡ μέριμνα τοῦ αἰῶνος καὶ ἡ ἀπάτη τοῦ
πλούτου συνπνίγει τὸν λόγον, καὶ ἄκαρπος γίνεται. 23 ὁ δὲ ἐπὶ 23
τὴν καλὴν γῆν σπαρείς, οὗτός ἐστιν ὁ τὸν λόγον ἀκούων καὶ
συνιείς, ὃς δὴ καρποφορεῖ καὶ ποιεῖ ὃ μὲν ἑκατόν, ὃ δὲ ἑξήκοντα,
ὃ δὲ τριάκοντα.

Ἄλλην παραβολὴν παρέθηκεν αὐτοῖς λέγων· ὡμοιώθη ἡ 24
βασιλεία τῶν οὐρανῶν ἀνθρώπῳ σπείραντι καλὸν σπέρμα ἐν τῷ
ἀγρῷ αὐτοῦ. 25 ἐν δὲ τῷ καθεύδειν τοὺς ἀνθρώπους ἦλθεν 25
αὐτοῦ ὁ ἐχθρὸς καὶ ἐπέσπειρεν ζιζάνια ἀνὰ μέσον τοῦ σίτου καὶ
ἀπῆλθεν. 26 ὅτε δὲ ἐβλάστησεν ὁ χόρτος καὶ καρπὸν ἐποίησεν, 26
τότε ἐφάνη καὶ τὰ ζιζάνια. 27 προσελθόντες δὲ οἱ δοῦλοι τοῦ 27
οἰκοδεσπότου εἶπον αὐτῷ· κύριε, οὐχὶ καλὸν σπέρμα ἔσπειρας ἐν
τῷ σῷ ἀγρῷ; πόθεν οὖν ἔχει ζιζάνια; 28 ὁ δὲ ἔφη αὐτοῖς· ἐχθρὸς 28
ἄνθρωπος τοῦτο ἐποίησεν. οἱ δὲ δοῦλοι λέγουσιν αὐτῷ· θέλεις
οὖν ἀπελθόντες συλλέξωμεν αὐτά; 29 ὁ δὲ φησίν· οὔ, μήποτε 29
συλλέγοντες τὰ ζιζάνια ἐκριζώσητε ἅμα αὐτοῖς τὸν σῖτον. 30 ἄφετε 30
συναυξάνεσθαι ἀμφότερα μέχρι τοῦ θερισμοῦ, καὶ ἐν καιρῷ τοῦ
θερισμοῦ ἐρῶ τοῖς θερισταῖς· συλλέξατε πρῶτον τὰ ζιζάνια καὶ
δήσατε αὐτὰ εἰς δεσμὰς πρὸς τὸ κατακαῦσαι αὐτά, τὸν δὲ σῖτον

---

14. αναπλ. επ αυτοις | κ βλεψητε 15. τ. ωσιν pr : κ add αυτων, item sec : κ^b add αυτων | ς^e 1656 sqq συνιωσι | ιασωμαι 16. ακουει 17. αμην γαρ | ειδον 18. του σπειροντος 22. του αιωνος τουτου | συμπνιγ. 23. την γην την καλην | συνιων 24. σπειροντι 25. κ^* επεσπαρκεν, ς εσπειρε 27. ς κ^* τα ζιζα. 28. ειπον αυτω 29. ο δε εφη 30. κ^* αχρι | ς κ^* εν τω καιρω

Digitized by Google

συναγάγετε εἰς τὴν ἀποθήκην μου. 31 Ἄλλην παραβολὴν παρέ- 31 s Mc 4, 31 s
θηκεν αὐτοῖς λέγων· ὁμοία ἐστὶν ἡ βασιλεία τῶν οὐρανῶν κόκκῳ Lc 13, 19
σινάπεως, ὃν λαβὼν ἄνθρωπος ἔσπειρεν ἐν τῷ ἀγρῷ αὐτοῦ· 32 ὃ
μικρότερον μέν ἐστιν πάντων τῶν σπερμάτων, ὅταν δὲ αὐξηθῇ,
μεῖζον τῶν λαχάνων ἐστὶν καὶ γίνεται δένδρον, ὥστε ἐλθεῖν τὰ
πετεινὰ τοῦ οὐρανοῦ καὶ κατασκηνοῖν ἐν τοῖς κλάδοις αὐτοῦ.
33 33 Ἄλλην παραβολὴν ἐλάλησεν αὐτοῖς· ὁμοία ἐστὶν ἡ βασιλεία Lc 13, 21
τῶν οὐρανῶν ζύμῃ, ἣν λαβοῦσα γυνὴ ἐνέκρυψεν εἰς ἀλεύρου σάτα
τρία, ἕως οὗ ἐζυμώθη ὅλον.
34 Ταῦτα πάντα ἐλάλησεν ὁ Ἰησοῦς ἐν παραβολαῖς τοῖς ὄχλοις, 34 s Mc 4, 33 s
35 καὶ χωρὶς παραβολῆς οὐδὲν ἐλάλει αὐτοῖς, 35 ὅπως πληρωθῇ τὸ Ps 78, 2
ῥηθὲν διὰ Ἡσαΐου τοῦ προφήτου λέγοντος· ἀνοίξω ἐν παραβο-
λαῖς τὸ στόμα μου, ἐρεύξομαι κεκρυμμένα ἀπὸ καταβολῆς.
36 Τότε ἀφεὶς τοὺς ὄχλους ἦλθεν εἰς τὴν οἰκίαν. καὶ προσῆλ-
θον αὐτῷ οἱ μαθηταὶ αὐτοῦ λέγοντες· φράσον ἡμῖν τὴν παρα-
37 βολὴν τῶν ζιζανίων τοῦ ἀγροῦ. 37 ὁ δὲ ἀποκριθεὶς εἶπεν· ὁ
38 σπείρων τὸ καλὸν σπέρμα ἐστὶν ὁ υἱὸς τοῦ ἀνθρώπου, 38 ὁ δὲ
ἀγρός ἐστιν ὁ κόσμος· τὸ δὲ καλὸν σπέρμα, οὗτοί εἰσιν οἱ υἱοὶ
39 τῆς βασιλείας· τὰ δὲ ζιζάνιά εἰσιν οἱ υἱοὶ τοῦ πονηροῦ, 39 ὁ δὲ
ἐχθρὸς ὁ σπείρας αὐτά ἐστιν ὁ διάβολος· ὁ δὲ θερισμὸς συντέ-
40 λεια αἰῶνός ἐστιν, οἱ δὲ θερισταὶ ἄγγελοί εἰσιν. 40 ὥσπερ οὖν
συλλέγεται τὰ ζιζάνια καὶ πυρὶ κατακαίεται, οὕτως ἔσται ἐν τῇ
41 συντελείᾳ τοῦ αἰῶνος. 41 ἀποστελεῖ ὁ υἱὸς τοῦ ἀνθρώπου τοὺς
ἀγγέλους αὐτοῦ, καὶ συλλέξουσιν ἐκ τῆς βασιλείας αὐτοῦ πάντα
42 τὰ σκάνδαλα καὶ τοὺς ποιοῦντας τὴν ἀνομίαν, 42 καὶ βαλοῦσιν
αὐτοὺς εἰς τὴν κάμινον τοῦ πυρός· ἐκεῖ ἔσται ὁ κλαυθμὸς καὶ ὁ
43 βρυγμὸς τῶν ὀδόντων. 43 τότε οἱ δίκαιοι ἐκλάμψουσιν ὡς ὁ Dan 12, 3
ἥλιος ἐν τῇ βασιλείᾳ τοῦ πατρὸς αὐτῶν. ὁ ἔχων ὦτα ἀκουέτω.
44 44 Ὁμοία ἐστὶν ἡ βασιλεία τῶν οὐρανῶν θησαυρῷ κεκρυμμένῳ ἐν
τῷ ἀγρῷ, ὃν εὑρὼν ἄνθρωπος ἔκρυψεν, καὶ ἀπὸ τῆς χαρᾶς
αὐτοῦ ὑπάγει καὶ πωλεῖ πάντα ὅσα ἔχει καὶ ἀγοράζει τὸν ἀγρὸν
45 ἐκεῖνον. 45 Πάλιν ὁμοία ἐστὶν ἡ βασιλεία τῶν οὐρανῶν ἀνθρώπῳ
46 ἐμπόρῳ ζητοῦντι καλοὺς μαργαρίτας· 46 εὑρὼν δὲ ἕνα πολύτιμον
μαργαρίτην ἀπελθὼν πέπρακεν πάντα ὅσα εἶχεν καὶ ἠγόρασεν
47 αὐτόν. 47 Πάλιν ὁμοία ἐστὶν ἡ βασιλεία τῶν οὐρανῶν σαγήνῃ
βληθείσῃ εἰς τὴν θάλασσαν καὶ ἐκ παντὸς γένους συναγαγούσῃ·
48 48 ἣν ὅτε ἐπληρώθη ἀναβιβάσαντες ἐπὶ τὸν αἰγιαλὸν καὶ καθίσαν-
τες συνέλεξαν τὰ καλὰ εἰς ἄγγη, τὰ δὲ σαπρὰ ἔξω ἔβαλον.

---

32. ς ℵ κατασκηνουν 33. αυτοις: ℵ add λεγων 34. ουδεν: ουκ 35. om ησαιου | καταβολης: add κοσμου 36. ℵ εισηλθεν | οικιαν: add ο ιησους | φρασον: ℵ* διασαφησον 37. ειπεν αυτοις 39. του αιωνος 40. του αιων. τουτου 41. αυτου pr: ℵ om 42. ℵ* βαλλουσιν 43. ωτα: add ακουειν 44. παλιν ομοια | ℵ* om εν τω αγρ. | παντ. οσ. εχ. πωλ. 45. ℵ* om ανθρωπ. 46. οσ ευρων ενα 48. ℵᵇ και επι τ. αιγ. καθ. | αγγεια | ℵ* εβαλλον

49 οὕτως ἔσται ἐν τῇ συντελείᾳ τοῦ αἰῶνος· ἐξελεύσονται οἱ ἄγ- 49
γελοι καὶ ἀφοριοῦσιν τοὺς πονηροὺς ἐκ μέσου τῶν δικαίων, 50 καὶ 50
βαλοῦσιν αὐτοὺς εἰς τὴν κάμινον τοῦ πυρός· ἐκεῖ ἔσται ὁ κλαυθ-
μὸς καὶ ὁ βρυγμὸς τῶν ὀδόντων. 51 συνήκατε ταῦτα πάντα; 51
λέγουσιν αὐτῷ· ναί. 52 ὁ δὲ εἶπεν αὐτοῖς· διὰ τοῦτο πᾶς γραμ- 52
ματεὺς μαθητευθεὶς τῇ βασιλείᾳ τῶν οὐρανῶν ὁμοιός ἐστιν ἀν-
θρώπῳ οἰκοδεσπότῃ, ὅστις ἐκβάλλει ἐκ τοῦ θησαυροῦ αὐτοῦ
καινὰ καὶ παλαιά.

Καὶ ἐγένετο ὅτε ἐτέλεσεν ὁ Ἰησοῦς τὰς παραβολὰς ταύτας, 53
μετῆρεν ἐκεῖθεν. 54 καὶ ἐλθὼν εἰς τὴν πατρίδα αὐτοῦ ἐδίδασκεν 54
54-58 αὐτοὺς ἐν τῇ συναγωγῇ αὐτῶν, ὥστε ἐκπλήσσεσθαι αὐτοὺς καὶ
Mc 6, 1-6 λέγειν· πόθεν τούτῳ ἡ σοφία αὕτη καὶ αἱ δυνάμεις; 55 οὐχ οὗτός 55
ἐστιν ὁ τοῦ τέκτονος υἱός; οὐχ ἡ μήτηρ αὐτοῦ λέγεται Μαριὰμ
καὶ οἱ ἀδελφοὶ αὐτοῦ Ἰάκωβος καὶ Ἰωσὴφ καὶ Σίμων καὶ Ἰού-
δας; 56 καὶ αἱ ἀδελφαὶ αὐτοῦ οὐχὶ πᾶσαι πρὸς ἡμᾶς εἰσίν; πόθεν 56
οὖν τούτῳ ταῦτα πάντα; 57 καὶ ἐσκανδαλίζοντο ἐν αὐτῷ. ὁ δὲ 57
Lc 4, 24 Jo 4, 44 Ἰησοῦς εἶπεν αὐτοῖς· οὐκ ἔστιν προφήτης ἄτιμος εἰ μὴ ἐν τῇ
ἰδίᾳ πατρίδι καὶ ἐν τῇ οἰκίᾳ αὐτοῦ. 58 καὶ οὐκ ἐποίησεν ἐκεῖ 58
δυνάμεις πολλὰς διὰ τὴν ἀπιστίαν αὐτῶν.

XIV.

Caedes Iohannis baptistae. Quinque milibus cibi praebitio marisque Galilaei incessio. Aegroti tactu sanati.

1-2 Mc 6, 14 ss Lc 9, 7 ss Ἐν ἐκείνῳ τῷ καιρῷ ἤκουσεν Ἡρῴδης ὁ τετραάρχης τὴν 1
ἀκοὴν Ἰησοῦ, 2 καὶ εἶπεν τοῖς παισὶν αὐτοῦ· οὗτός ἐστιν Ἰωάννης 2
ὁ βαπτιστής· αὐτὸς ἠγέρθη ἀπὸ τῶν νεκρῶν, καὶ διὰ τοῦτο αἱ
3-5 Mc 6, 17 ss Lc 3, 19 s δυνάμεις ἐνεργοῦσιν ἐν αὐτῷ. 3 ὁ γὰρ Ἡρῴδης κρατήσας τὸν 3
Ἰωάννην ἔδησεν καὶ ἐν φυλακῇ ἀπέθετο διὰ Ἡρωδιάδα τὴν
γυναῖκα [Φιλίππου] τοῦ ἀδελφοῦ αὐτοῦ. 4 ἔλεγεν γὰρ Ἰωάννης 4
21, 26 αὐτῷ· οὐκ ἔξεστίν σοι ἔχειν αὐτήν. 5 καὶ θέλων αὐτὸν ἀποκτεῖναι 5
6-12 Mc 6, 21-29 ἐφοβήθη τὸν ὄχλον, ὅτι ὡς προφήτην αὐτὸν εἶχον. 6 γενεσίοις 6
δὲ γενομένοις τοῦ Ἡρῴδου ὠρχήσατο ἡ θυγάτηρ τῆς Ἡρωδιάδος 7
ἐν τῷ μέσῳ καὶ ἤρεσεν τῷ Ἡρῴδῃ, 7 ὅθεν μεθ' ὅρκου ὡμολόγη- 7
σεν αὐτῇ δοῦναι ὃ ἐὰν αἰτήσηται. 8 ἡ δὲ προβιβασθεῖσα ὑπὸ τῆς 8
μητρὸς αὐτῆς· δός μοι, φησίν, ὧδε ἐπὶ πίνακι τὴν κεφαλὴν Ἰωάν-
του τοῦ βαπτιστοῦ. 9 καὶ λυπηθεὶς ὁ βασιλεὺς διὰ τοὺς ὅρκους 9
καὶ τοὺς συνανακειμένους ἐκέλευσεν δοθῆναι, 10 καὶ πέμψας ἀπε- 10
κεφάλισεν Ἰωάννην ἐν τῇ φυλακῇ. 11 καὶ ἠνέχθη ἡ κεφαλὴ αὐτοῦ 11
ἐπὶ πίνακι καὶ ἐδόθη τῷ κορασίῳ, καὶ ἤνεγκεν τῇ μητρὶ αὐτῆς.

---

50. κ* βαλλουσιν 51. συνηκατε : praem λεγει αυτοις ο ιησους | ναι, κυριε 52. μαθητ. εις την βασιλειαν 54. εκπληττεσθ. 55. ουχι η | ιωσηφ : ς ιωσης, κ* ιωανιης 57. κ om ιησους | εν τη πατριδ. αυτου

XIV, 1. τετραρχης 3. εδησεν αυτον και εθετο εν φυλακ. 5. ο ιωαννης | αυτω : κ* om, ς post γαρ 6. γενεσιων δε αγομενων 7. κ μετα 9. ς κ ελυπηθη et δια δε 10. τον ιωαννην

Digitized by Google

12 12 καὶ προσελθόντες οἱ μαθηταὶ αὐτοῦ ἦραν τὸ πτῶμα καὶ ἔθα-
13 ψαν αὐτόν, καὶ ἐλθόντες ἀπήγγειλαν τῷ Ἰησοῦ. 13 ἀκούσας δὲ Mc 6, 32 s Lc 9, 10 s
ὁ Ἰησοῦς ἀνεχώρησεν ἐκεῖθεν ἐν πλοίῳ εἰς ἔρημον τόπον κατ'
ἰδίαν· καὶ ἀκούσαντες οἱ ὄχλοι ἠκολούθησαν αὐτῷ πεζοὶ ἀπὸ
τῶν πόλεων.

14 Καὶ ἐξελθὼν εἶδεν πολὺν ὄχλον, καὶ ἐσπλαγχνίσθη ἐπ' αὐτοῖς
15 καὶ ἐθεράπευσεν τοὺς ἀρρώστους αὐτῶν. 15 ὀψίας δὲ γενομένης 14–21 Mc 6, 34–44 Lc 9, 12–17 Io 6, 1–13
προσῆλθον αὐτῷ οἱ μαθηταὶ λέγοντες· ἔρημός ἐστιν ὁ τόπος καὶ
ἡ ὥρα παρῆλθεν ἤδη· ἀπόλυσον οὖν τοὺς ὄχλους, ἵνα ἀπελ-
16 θόντες εἰς τὰς κώμας ἀγοράσωσιν ἑαυτοῖς βρώματα. 16 ὁ δὲ
εἶπεν αὐτοῖς· οὐ χρείαν ἔχουσιν ἀπελθεῖν· δότε αὐτοῖς ὑμεῖς
17 φαγεῖν. 17 οἱ δὲ λέγουσιν αὐτῷ· οὐκ ἔχομεν ὧδε εἰ μὴ πέντε ἄρ-
18 τους καὶ δύο ἰχθύας. 18 ὁ δὲ εἶπεν· φέρετέ μοι ὧδε αὐτούς.
19 19 καὶ κελεύσας τοὺς ὄχλους ἀνακλιθῆναι ἐπὶ τοῦ χόρτου, λαβὼν
τοὺς πέντε ἄρτους καὶ τοὺς δύο ἰχθύας ἀναβλέψας εἰς τὸν
οὐρανὸν εὐλόγησεν, καὶ κλάσας ἔδωκεν τοῖς μαθηταῖς τοὺς ἄρ-
20 τους, οἱ δὲ μαθηταὶ τοῖς ὄχλοις. 20 καὶ ἔφαγον πάντες καὶ
ἐχορτάσθησαν, καὶ ἦραν τὸ περισσεῦον τῶν κλασμάτων δώδεκα
21 κοφίνους πλήρεις. 21 οἱ δὲ ἐσθίοντες ἦσαν ἄνδρες ὡσεὶ πεντα-
κισχίλιοι χωρὶς γυναικῶν καὶ παιδίων.

22 Καὶ ἠνάγκασεν τοὺς μαθητὰς ἐμβῆναι εἰς τὸ πλοῖον καὶ 22–33 Mc 6, 45–52 Io 6, 15–21
προάγειν αὐτὸν εἰς τὸ πέραν, ἕως οὗ ἀπολύσῃ τοὺς ὄχλους.
23 23 καὶ ἀπολύσας τοὺς ὄχλους ἀνέβη εἰς τὸ ὄρος κατ' ἰδίαν
24 προσεύξασθαι. ὀψίας δὲ γενομένης μόνος ἦν ἐκεῖ. 24 τὸ δὲ
πλοῖον ἤδη μέσον τῆς θαλάσσης ἦν βασανιζόμενον ὑπὸ τῶν
25 κυμάτων· ἦν γὰρ ἐναντίος ὁ ἄνεμος. 25 τετάρτῃ δὲ φυλακῇ
τῆς νυκτὸς ἦλθεν πρὸς αὐτοὺς περιπατῶν ἐπὶ τὴν θάλασσαν.
26 26 ἰδόντες δὲ αὐτὸν ἐπὶ τῆς θαλάσσης περιπατοῦντα ἐταράχθη-
σαν, λέγοντες ὅτι φάντασμά ἐστιν, καὶ ἀπὸ τοῦ φόβου ἔκραξαν.
27 27 εὐθὺς δὲ ἐλάλησεν αὐτοῖς λέγων· θαρσεῖτε, ἐγώ εἰμι· μὴ φο-
28 βεῖσθε. 28 ἀποκριθεὶς δὲ αὐτῷ ὁ Πέτρος εἶπεν· κύριε, εἰ σὺ εἶ,
29 κέλευσόν με ἐλθεῖν πρός σε ἐπὶ τὰ ὕδατα. 29 ὁ δὲ εἶπεν· ἐλθέ.
καὶ καταβὰς ἀπὸ τοῦ πλοίου Πέτρος περιεπάτησεν ἐπὶ τὰ
30 ὕδατα καὶ ἦλθεν πρὸς τὸν Ἰησοῦν. 30 βλέπων δὲ τὸν ἄνεμον
ἐφοβήθη, καὶ ἀρξάμενος καταποντίζεσθαι ἔκραξεν λέγων· κύριε,

---

12. πτωμα (ℵ* add αυτου) : σωμα | εθαψ. αυτο 13. και ακουσας | πεζη 14. εξελθων : add ο ιησους | επ αυτους 15. οι μαθητ. αυτου | ηδη παρηλθ. | ουν : om | κωμας : ℵ* χωρας 16. ο δε ιησους 17. αρτους ει μη πεντ. 18. αυτους ωδε 19. ℵ εκελευσεν | επι τους χορτους | ς ℵ και λαβων 22. Και ευθεως ηναγκ. ο ιησους τ. μαθητ. αυτου 23. ℵ* om απολυσας τ. οχλ. 25. απηλθε πρ. αυτ. ο ιησους | επι της θαλασσης 26. και ιδοντες αυτον οι μαθηται, ℵ² οι δε μαθ. ιδοντες αυτον | επι την θαλασσαν 27. ευθεως | ελαλ. αυτ. ο ιησους, ℵ² ελαλ. ο ιησ. αυτοις 28. κυριε : ℵ post συ ει | προς σε ελθειν 29. ο πετρος | και ηλθεν : ς ελθειν, ℵ* ελθειν ηλθεν ουν 30. ανεμον : add ισχυρον

Digitized by Google

σῶσόν με. 31 ὐθέως δὲ ὁ Ἰησοῦς ἐκτείνας τὴν χεῖρα ἐπελάβετο 31
αὐτοῦ, καὶ λέγει αὐτῷ· ὀλιγόπιστε, εἰς τί ἐδίστασας; 32 καὶ ἀνα- 32
βάντων αὐτῶν εἰς τὸ πλοῖον ἐκόπασεν ὁ ἄνεμος. 33 οἱ δὲ ἐν τῷ 33
πλοίῳ προσεκύνησαν αὐτῷ λέγοντες· ἀληθῶς θεοῦ υἱὸς εἶ.

34–36 Mc 6, 53–56 34 Καὶ διαπεράσαντες ἦλθον ἐπὶ τὴν γῆν εἰς Γεννησαρέτ. 34
35 καὶ ἐπιγνόντες αὐτὸν οἱ ἄνδρες τοῦ τόπου ἐκείνου ἀπέστειλαν 35
εἰς ὅλην τὴν περίχωρον ἐκείνην, καὶ προσήνεγκαν αὐτῷ πάντας
τοὺς κακῶς ἔχοντας, 36 καὶ παρεκάλουν αὐτὸν ἵνα μόνον ἅψωνται 36
τοῦ κρασπέδου τοῦ ἱματίου αὐτοῦ· καὶ ὅσοι ἥψαντο διεσώθησαν.

XV.

De manuum lotione traditionisque abusu veraque ciborum contaminatione. Sanantur mulieris Chananaeae filia aliique aegroti. Satiantur quattuor millia.

1–9 Mc 7, 1–13 Τότε προσέρχονται τῷ Ἰησοῦ ἀπὸ Ἱεροσολύμων Φαρισαῖοι 1
καὶ γραμματεῖς λέγοντες· 2 διατί οἱ μαθηταί σου παραβαίνουσιν 2
τὴν παράδοσιν τῶν πρεσβυτέρων; οὐ γὰρ νίπτονται τὰς χεῖρας
ὅταν ἄρτον ἐσθίωσιν. 3 ὁ δὲ ἀποκριθεὶς εἶπεν αὐτοῖς· διατί καὶ 3
ὑμεῖς παραβαίνετε τὴν ἐντολὴν τοῦ θεοῦ διὰ τὴν παράδοσιν
Ex 20, 12; 21, 17 ὑμῶν; 4 ὁ γὰρ θεὸς ἐνετείλατο λέγων· τίμα τὸν πατέρα καὶ τὴν 4
μητέρα, καὶ ὁ κακολογῶν πατέρα ἢ μητέρα θανάτῳ τελευτάτω.
5 ὑμεῖς δὲ λέγετε· ὃς ἂν εἴπῃ τῷ πατρὶ ἢ τῇ μητρί· δῶρον ὃ ἐὰν 5
ἐξ ἐμοῦ ὠφεληθῇς, οὐ μὴ τιμήσει τὸν πατέρα αὐτοῦ ἢ τὴν μητέρα
αὐτοῦ. 6 καὶ ἠκυρώσατε τὸν νόμον τοῦ θεοῦ διὰ τὴν παράδοσιν 6
ὑμῶν. 7 ὑποκριταί, καλῶς ἐπροφήτευσεν περὶ ὑμῶν Ἡσαΐας 7
Es 29, 13 λέγων· 8 ὁ λαὸς οὗτος τοῖς χείλεσίν με τιμᾷ, ἡ δὲ καρδία αὐτῶν 8
πόρρω ἀπέχει ἀπ' ἐμοῦ· 9 μάτην δὲ σέβονταί με διδάσκοντες δι- 9
10–11 Mc 7, 14a δασκαλίας ἐντάλματα ἀνθρώπων. 10 Καὶ προσκαλεσάμενος τὸν 10
ὄχλον εἶπεν αὐτοῖς· ἀκούετε καὶ συνίετε· 11 οὐ τὸ εἰσερχόμενον 11
εἰς τὸ στόμα κοινοῖ τὸν ἄνθρωπον, ἀλλὰ τὸ ἐκπορευόμενον ἐκ
τοῦ στόματος, τοῦτο κοινοῖ τὸν ἄνθρωπον. 12 τότε προσελθόντες 12
οἱ μαθηταὶ λέγουσιν αὐτῷ· οἶδας ὅτι οἱ Φαρισαῖοι ἀκούσαντες
τὸν λόγον ἐσκανδαλίσθησαν; 13 ὁ δὲ ἀποκριθεὶς εἶπεν· πᾶσα 13
φυτεία ἣν οὐκ ἐφύτευσεν ὁ πατήρ μου ὁ οὐράνιος ἐκριζωθήσεται.
22, 16. 24 Lc 6, 39 14 ἄφετε αὐτούς· ὁδηγοί εἰσιν τυφλοὶ τυφλῶν· τυφλὸς δὲ τυφλὸν 14
15–20 Mc 7, 17–23 ἐὰν ὁδηγῇ, ἀμφότεροι εἰς βόθυνον πεσοῦνται. 15 ἀποκριθεὶς δὲ 15
ὁ Πέτρος εἶπεν αὐτῷ· φράσον ἡμῖν τὴν παραβολήν. 16 ὁ δὲ 16

---

31. ℵ συθυσ 32. εμβαντων 33. πλοιω : add ελθοντες 34. εις την γην γεννη. 35. ℵ om εκεινου 36. εσωθησαν

XV, 1. οι απο ιερ. γραμμ. και φαρι. 2. τας χειρ. αυτων 3. και : ℵ* om 4. ενετ. λεγων : ℵca ειπεν | πατερα : add σου 5. ωφεληθης : ℵ* add ουδεν εστιν | και ου μη | ς ℵ τιμηση | ℵ om η την μητερ. αυτου 6. τον νομον : ς την εντολην, ℵca τον λογον 7. προεφητευσε 8. εγγιζει μοι ο λαος ουτος τω στοματι αυτων και τοις χειλ. με 11. κοινοι pr : ℵ* praem τουτο 12. οι μαθητ. αυτου | λεγουσιν : ℵ ειπαν, ς ειπον 14. ℵc τυφλοι εισ. οδηγοι | τυφλων : ℵ* om 15. την παραβ. ταυτην 16. ο δε ιησους

Digitized by Google

17 εἶπεν· ἀκμὴν καὶ ὑμεῖς ἀσύνετοί ἐστε; 17 οὐ νοεῖτε ὅτι πᾶν τὸ
εἰσπορευόμενον εἰς τὸ στόμα εἰς τὴν κοιλίαν χωρεῖ καὶ εἰς ἀφε-
18 δρῶνα ἐκβάλλεται; 18 τὰ δὲ ἐκπορευόμενα ἐκ τοῦ στόματος ἐκ
19 τῆς καρδίας ἐξέρχεται, κἀκεῖνα κοινοῖ τὸν ἄνθρωπον. 19 ἐκ
γὰρ τῆς καρδίας ἐξέρχονται διαλογισμοὶ πονηροί, φόνοι, μοιχεῖαι,
20 πορνεῖαι, κλοπαί, ψευδομαρτυρίαι, βλασφημίαι. 20 ταῦτά ἐστιν
τὰ κοινοῦντα τὸν ἄνθρωπον· τὸ δὲ ἀνίπτοις χερσὶν φαγεῖν οὐ
κοινοῖ τὸν ἄνθρωπον.

21 Καὶ ἐξελθὼν ἐκεῖθεν ὁ Ἰησοῦς ἀνεχώρησεν εἰς τὰ μέρη 21–28 Mc 7, 24–30
22 Τύρου καὶ Σιδῶνος. 22 καὶ ἰδοὺ γυνὴ Χαναναία ἀπὸ τῶν ὁρίων
ἐκείνων ἐξελθοῦσα ἔκραξεν λέγουσα· ἐλέησόν με, κύριε υἱὸς Δαυείδ·
23 ἡ θυγάτηρ μου κακῶς δαιμονίζεται. 23 ὁ δὲ οὐκ ἀπεκρίθη αὐτῇ
λόγον. καὶ προσελθόντες οἱ μαθηταὶ αὐτοῦ ἠρώτουν αὐτὸν λέ-
24 γοντες· ἀπόλυσον αὐτήν, ὅτι κράζει ὄπισθεν ἡμῶν. 24 ὁ δὲ 10, 6
ἀποκριθεὶς εἶπεν· οὐκ ἀπεστάλην εἰ μὴ εἰς τὰ πρόβατα τὰ
25 ἀπολωλότα οἴκου Ἰσραήλ. 25 ἡ δὲ ἐλθοῦσα προσεκύνει αὐτῷ
26 λέγουσα· κύριε, βοήθει μοι. 26 ὁ δὲ ἀποκριθεὶς εἶπεν· οὐκ
ἔξεστιν λαβεῖν τὸν ἄρτον τῶν τέκνων καὶ βαλεῖν τοῖς κυναρίοις.
27 27 ἡ δὲ εἶπεν· ναί, κύριε· καὶ γὰρ τὰ κυνάρια ἐσθίει ἀπὸ τῶν
ψιχίων τῶν πιπτόντων ἀπὸ τῆς τραπέζης τῶν κυρίων αὐτῶν.
28 28 τότε ἀποκριθεὶς ὁ Ἰησοῦς εἶπεν αὐτῇ· ὦ γύναι, μεγάλη σου
ἡ πίστις· γενηθήτω σοι ὡς θέλεις. καὶ ἰάθη ἡ θυγάτηρ αὐτῆς
ἀπὸ τῆς ὥρας ἐκείνης.

29 Καὶ μεταβὰς ἐκεῖθεν ὁ Ἰησοῦς ἦλθεν παρὰ τὴν θάλασσαν 29–31 Mc 7, 31–37
30 τῆς Γαλιλαίας, καὶ ἀναβὰς εἰς τὸ ὄρος ἐκάθητο ἐκεῖ. 30 καὶ
προσῆλθον αὐτῷ ὄχλοι πολλοὶ ἔχοντες μεθ' ἑαυτῶν χωλοὺς
τυφλοὺς κωφοὺς κυλλοὺς καὶ ἑτέρους πολλούς, καὶ ἔριψαν αὐ-
31 τοὺς παρὰ τοὺς πόδας αὐτοῦ· καὶ ἐθεράπευσεν αὐτούς, 31 ὥστε
τὸν ὄχλον θαυμάσαι βλέποντας κωφοὺς λαλοῦντας, κυλλοὺς
ὑγιεῖς καὶ χωλοὺς περιπατοῦντας καὶ τυφλοὺς βλέποντας· καὶ
ἐδόξαζον τὸν θεὸν Ἰσραήλ.

32 Ὁ δὲ Ἰησοῦς προσκαλεσάμενος τοὺς μαθητὰς αὐτοῦ εἶπεν· 32–39 Mc 8, 1–10
σπλαγχνίζομαι ἐπὶ τὸν ὄχλον, ὅτι ἤδη ἡμέραι τρεῖς προσμένουσίν
μοι καὶ οὐκ ἔχουσιν τί φάγωσιν· καὶ ἀπολῦσαι αὐτοὺς νήστεις οὐ
33 θέλω, μήποτε ἐκλυθῶσιν ἐν τῇ ὁδῷ. 33 καὶ λέγουσιν αὐτῷ οἱ
μαθηταί· πόθεν ἡμῖν ἐν ἐρημίᾳ ἄρτοι τοσοῦτοι ὥστε χορτάσαι
34 ὄχλον τοσοῦτον; 34 καὶ λέγει αὐτοῖς ὁ Ἰησοῦς· πόσους ἄρτους
35 ἔχετε; οἱ δὲ εἶπον· ἑπτά, καὶ ὀλίγα ἰχθύδια. 35 καὶ παραγγείλας

---

17. ου : ς κ ουπω | κ εισ τον αφεδρ. 22. εκραυγασεν | λεγουσα : praem αυτω | ς κ υιε | δαβιδ 23. ηρωτων 26. εξεστιν : ς κ εστι καλον 30. κυλλουσ : κ ante κωφ. | ερριψαν | αυτου : του ιησου 31. τουσ οχλουσ | κυλλ. υγιεισ : κ om | και χωλουσ : om και | εδοξασαν 32. ς κ ημερασ τρ. | νηστεισ 33. οι μαθητ. : add αυτου 34. κ ειπαν 35. εκελευσε et και λαβων

τῷ ὄχλῳ ἀναπεσεῖν ἐπὶ τὴν γῆν, 36 ἔλαβεν τοὺς ἑπτὰ ἄρτους 36
καὶ τοὺς ἰχθύας καὶ εὐχαριστήσας ἔκλασεν καὶ ἐδίδου τοῖς μαθη-
ταῖς, οἱ δὲ μαθηταὶ τοῖς ὄχλοις. 37 καὶ ἔφαγον πάντες καὶ ἐχορ- 37
τάσθησαν, καὶ τὸ περισσεῦον τῶν κλασμάτων ἦραν ἑπτὰ σπυρί-
δας πλήρεις. 38 οἱ δὲ ἐσθίοντες ἦσαν τετρακισχίλιοι ἄνδρες χωρὶς 38
παιδίων καὶ γυναικῶν. 39 καὶ ἀπολύσας τοὺς ὄχλους ἐνέβη εἰς 39
τὸ πλοῖον, καὶ ἦλθεν εἰς τὰ ὅρια Μαγαδάν.

XVI.

Signa temporum. Fermentum Pharisaeorum. Varia de Iesu iudicia. Petri claves et malum consilium. Christi sectatores veram vitam adipiscentur.

1-4 Mc 8, 11-13 Lc 12, 54-56 Καὶ προσελθόντες οἱ Φαρισαῖοι καὶ Σαδδουκαῖοι πειράζον- 1
τες ἐπηρώτων αὐτὸν σημεῖον ἐκ τοῦ οὐρανοῦ ἐπιδεῖξαι αὐτοῖς.
2 ὁ δὲ ἀποκριθεὶς εἶπεν αὐτοῖς· [ὀψίας γενομένης λέγετε· εὐδία, 2
πυρράζει γὰρ ὁ οὐρανός· 3 καὶ πρωΐ· σήμερον χειμών, πυρράζει 3
γὰρ στυγνάζων ὁ οὐρανός. τὸ μὲν πρόσωπον τοῦ οὐρανοῦ γι-
νώσκετε διακρίνειν, τὰ δὲ σημεῖα τῶν καιρῶν οὐ δύνασθε;] 4 γενεὰ 4
12, 39 πονηρὰ καὶ μοιχαλὶς σημεῖον ἐπιζητεῖ, καὶ σημεῖον οὐ δοθήσεται
αὐτῇ εἰ μὴ τὸ σημεῖον Ἰωνᾶ. καὶ καταλιπὼν αὐτοὺς ἀπῆλθεν.

5-12 Mc 8, 14-21 Lc 12, 1 Καὶ ἐλθόντες οἱ μαθηταὶ εἰς τὸ πέραν ἐπελάθοντο ἄρτους 5
λαβεῖν. 6 ὁ δὲ Ἰησοῦς εἶπεν αὐτοῖς· ὁρᾶτε καὶ προσέχετε ἀπὸ 6
τῆς ζύμης τῶν Φαρισαίων καὶ Σαδδουκαίων. 7 οἱ δὲ διελο- 7
γίζοντο ἐν ἑαυτοῖς λέγοντες ὅτι ἄρτους οὐκ ἐλάβομεν. 8 γνοὺς 8
δὲ ὁ Ἰησοῦς εἶπεν· τί διαλογίζεσθε ἐν ἑαυτοῖς, ὀλιγόπιστοι, ὅτι
ἄρτους οὐκ ἐλάβετε; 9 οὔπω νοεῖτε, οὐδὲ μνημονεύετε τοὺς πέντε 9
ἄρτους τῶν πεντακισχιλίων καὶ πόσους κοφίνους ἐλάβετε; 10 οὐδὲ 10
τοὺς ἑπτὰ ἄρτους τῶν τετρακισχιλίων καὶ πόσας σπυρίδας ἐλά-
βετε; 11 πῶς οὐ νοεῖτε ὅτι οὐ περὶ ἄρτων εἶπον ὑμῖν; προσέχετε 11
δὲ ἀπὸ τῆς ζύμης τῶν Φαρισαίων καὶ Σαδδουκαίων. 12 τότε 12
συνῆκαν ὅτι οὐκ εἶπεν προσέχειν ἀπὸ τῆς ζύμης τῶν Φαρισαίων
καὶ Σαδδουκαίων, ἀλλὰ ἀπὸ τῆς διδαχῆς τῶν Φαρισαίων καὶ
Σαδδουκαίων.

13-20 Mc 8, 27-30 Lc 9, 18-21 Ἐλθὼν δὲ ὁ Ἰησοῦς εἰς τὰ μέρη Καισαρίας τῆς Φιλίππου 13
ἠρώτα τοὺς μαθητὰς αὐτοῦ λέγων· τίνα λέγουσιν οἱ ἄνθρωποι
εἶναι τὸν υἱὸν τοῦ ἀνθρώπου; 14 οἱ δὲ εἶπαν· οἱ μὲν Ἰωάννην 14
τὸν βαπτιστήν, ἄλλοι δὲ Ἠλείαν, ἕτεροι δὲ Ἰερεμίαν ἢ ἕνα

---

35. τοις οχλοις 36. ℵ* κ. τους δυο ιχθ. | και ευχαριστ. : om και | εδιδου : εδωκε | τοις μαθητ. αυτου | τω οχλω 37. ς ℵ ηραν το περ. των κλασμ. 38. γυν. κ. παιδ. 39. μαγαδαν : μαγδαλα

XVI, 1. επηρωτησαν 2. οψιας usque ου δυνασθε (v. 3) : ℵ om 3. το μεν : praem υποκριται 4. ιωνα : add του προφητου 5. οι μαθητ. αυτου 8. ειπεν : add αυτοις | ελαβετε : ℵ εχετε 9. ℵ* om ουδε μνημον. 11. περι αρτου ειπ. υμ. προσεχειν απο 12. απο της ζυμης του αρτου, αλλ απο | διδαχης : ℵ* διδασκαλιας 13. καισαρειας | τινα : add με | ℵ* οι ανθρωπ. ειν. λεγου. 14. ειπον | ℵ ιωαννην | ηλιαν

Digitized by Google

15 τῶν προφητῶν. 15 λέγει αὐτοῖς· ὑμεῖς δὲ τίνα με λέγετε εἶναι;
16 16 ἀποκριθεὶς δὲ Σίμων Πέτρος εἶπεν· σὺ εἶ ὁ Χριστὸς ὁ υἱὸς Io 6, 69
17 τοῦ θεοῦ τοῦ ζῶντος. 17 ἀποκριθεὶς δὲ ὁ Ἰησοῦς εἶπεν αὐτῷ·
μακάριος εἶ, Σίμων Βαριωνᾶ, ὅτι σὰρξ καὶ αἷμα οὐκ ἀπεκάλυ-
18 ψέν σοι ἀλλ' ὁ πατήρ μου ὁ ἐν τοῖς οὐρανοῖς. 18 κἀγὼ δέ σοι
λέγω ὅτι σὺ εἶ Πέτρος, καὶ ἐπὶ ταύτῃ τῇ πέτρᾳ οἰκοδομήσω μου
19 τὴν ἐκκλησίαν, καὶ πύλαι ᾅδου οὐ κατισχύσουσιν αὐτῆς. 19 δώσω 18, 18
σοι τὰς κλεῖδας τῆς βασιλείας τῶν οὐρανῶν, καὶ ὃ ἐὰν δήσῃς
ἐπὶ τῆς γῆς ἔσται δεδεμένον ἐν τοῖς οὐρανοῖς, καὶ ὃ ἐὰν λύσῃς
20 ἐπὶ τῆς γῆς ἔσται λελυμένον ἐν τοῖς οὐρανοῖς. 20 τότε διεστεί-
λατο τοῖς μαθηταῖς ἵνα μηδενὶ εἴπωσιν ὅτι αὐτός ἐστιν ὁ Χριστός.
21 Ἀπὸ τότε ἤρξατο ὁ Ἰησοῦς δεικνύειν τοῖς μαθηταῖς αὐτοῦ 21–23 Mc 8,
ὅτι δεῖ αὐτὸν εἰς Ἱεροσόλυμα ἀπελθεῖν καὶ πολλὰ παθεῖν ἀπὸ 31–33 Lc 9, 22
τῶν πρεσβυτέρων καὶ ἀρχιερέων καὶ γραμματέων καὶ ἀποκταν-
22 θῆναι καὶ τῇ τρίτῃ ἡμέρᾳ ἐγερθῆναι. 22 καὶ προσλαβόμενος
αὐτὸν ὁ Πέτρος ἤρξατο ἐπιτιμᾶν αὐτῷ λέγων· ἵλεώς σοι, κύριε·
23 οὐ μὴ ἔσται σοι τοῦτο. 23 ὁ δὲ στραφεὶς εἶπεν τῷ Πέτρῳ· ὕπαγε
ὀπίσω μου, σατανᾶ· σκάνδαλον εἶ ἐμοῦ, ὅτι οὐ φρονεῖς τὰ τοῦ
θεοῦ ἀλλὰ τὰ τῶν ἀνθρώπων.
24 Τότε ὁ Ἰησοῦς εἶπεν τοῖς μαθηταῖς αὐτοῦ· εἴ τις θέλει 24–28 Mc 8, 34–
ὀπίσω μου ἐλθεῖν, ἀπαρνησάσθω ἑαυτὸν καὶ ἀράτω τὸν σταυρὸν 9, 1 Lc 9, 23–27
25 αὐτοῦ, καὶ ἀκολουθείτω μοι. 25 ὃς γὰρ ἐὰν θέλῃ τὴν ψυχὴν 10, 39
αὐτοῦ σῶσαι, ἀπολέσει αὐτήν· ὃς δ' ἂν ἀπολέσῃ τὴν ψυχὴν Lc 17, 33 Io 12, 25
26 αὐτοῦ ἕνεκεν ἐμοῦ, εὑρήσει αὐτήν. 26 τί γὰρ ὠφεληθήσεται ἄν-
θρωπος, ἐὰν τὸν κόσμον ὅλον κερδήσῃ, τὴν δὲ ψυχὴν αὐτοῦ ζη-
μιωθῇ; ἢ τί δώσει ἄνθρωπος ἀντάλλαγμα τῆς ψυχῆς αὐτοῦ;
27 27 μέλλει γὰρ ὁ υἱὸς τοῦ ἀνθρώπου ἔρχεσθαι ἐν τῇ δόξῃ τοῦ
πατρὸς αὐτοῦ μετὰ τῶν ἀγγέλων αὐτοῦ, καὶ τότε ἀποδώσει Ro 2, 6
28 ἑκάστῳ κατὰ τὴν πρᾶξιν αὐτοῦ. 28 ἀμὴν λέγω ὑμῖν ὅτι εἰσίν
τινες τῶν ὧδε ἑστώτων οἵτινες οὐ μὴ γεύσωνται θανάτου ἕως
ἂν ἴδωσιν τὸν υἱὸν τοῦ ἀνθρώπου ἐρχόμενον ἐν τῇ βασιλείᾳ
αὐτοῦ.

XVII.

Transfiguratio in monte. Iohannes alter Elias. Sanatio lunatici apostolorumque diffidentia. Stater ex pisce.

1 Καὶ μεθ' ἡμέρας ἓξ παραλαμβάνει ὁ Ἰησοῦς τὸν Πέτρον 1–9 Mc 9, 2–10
καὶ Ἰάκωβον καὶ Ἰωάννην τὸν ἀδελφὸν αὐτοῦ, καὶ ἀναφέρει Lc 9, 28–36
2 αὐτοὺς εἰς ὄρος ὑψηλὸν κατ' ἰδίαν. 2 καὶ μετεμορφώθη ἔμ-

17. και αποκριθ. ο ιησ. | βαρ ιωνᾶ | ℵ αλλα 19. και δωσω σοι | τας κλεις | ℵ* λυσης επι την γην 20. τ. μαθητ. αυτου | ιησους ο χριστ. 21. ο ιησους : ℵ* ιησ. χριστος | απελθ. εις ιεροσολ. 23. ει εμου : μου ει 25. αν 26. ωφελειται 27. τ. πραξιν : ℵ* τα εργα 28. οτι : om | εστηκοτων | βασιλεια : ℵc δοξη

XVII, 1. ℵ και τον ιακω. | ℵ ιωαννην

Digitized by Google

προσθεν αὐτῶν, καὶ ἔλαμψεν τὸ πρόσωπον αὐτοῦ ὡς ὁ ἥλιος, τὰ
δὲ ἱμάτια αὐτοῦ ἐγένετο λευκὰ ὡς τὸ φῶς. 3 καὶ ἰδοὺ ὤφθη 3
αὐτοῖς Μωϋσῆς καὶ Ἠλείας συνλαλοῦντες μετ' αὐτοῦ. 4 ἀποκρι- 4
θεὶς δὲ ὁ Πέτρος εἶπεν τῷ Ἰησοῦ· κύριε, καλόν ἐστιν ἡμᾶς ὧδε
εἶναι· εἰ θέλεις, ποιήσω ὧδε τρεῖς σκηνάς, σοὶ μίαν καὶ Μωϋσεῖ
μίαν καὶ Ἠλείᾳ μίαν. 5 ἔτι αὐτοῦ λαλοῦντος, ἰδοὺ νεφέλη φωτεινὴ 5
3, 17 2 Pe 1, 17 ἐπεσκίασεν αὐτούς, καὶ ἰδοὺ φωνὴ ἐκ τῆς νεφέλης λέγουσα· οὗτός
ἐστιν ὁ υἱός μου ὁ ἀγαπητός, ἐν ᾧ εὐδόκησα· ἀκούετε αὐτοῦ.
6 καὶ ἀκούσαντες οἱ μαθηταὶ ἔπεσαν ἐπὶ πρόσωπον αὐτῶν καὶ 6
ἐφοβήθησαν σφόδρα. 7 καὶ προσῆλθεν ὁ Ἰησοῦς καὶ ἁψάμενος 7
αὐτῶν εἶπεν· ἐγέρθητε καὶ μὴ φοβεῖσθε. 8 ἐπάραντες δὲ τοὺς 8
ὀφθαλμοὺς αὐτῶν οὐδένα εἶδον εἰ μὴ τὸν Ἰησοῦν μόνον. 9 καὶ 9
καταβαινόντων αὐτῶν ἐκ τοῦ ὄρους ἐνετείλατο αὐτοῖς ὁ Ἰησοῦς
λέγων· μηδενὶ εἴπητε τὸ ὅραμα ἕως οὗ ὁ υἱὸς τοῦ ἀνθρώπου ἐκ
10–13 Mc 9, 11–13 νεκρῶν ἐγερθῇ. 10 Καὶ ἐπηρώτησαν αὐτὸν οἱ μαθηταὶ λέγοντες· 10
τί οὖν οἱ γραμματεῖς λέγουσιν ὅτι Ἠλείαν δεῖ ἐλθεῖν πρῶτον;
11 ὁ δὲ ἀποκριθεὶς εἶπεν· Ἠλείας μὲν ἔρχεται καὶ ἀποκαταστήσει 11
πάντα. 12 λέγω δὲ ὑμῖν ὅτι Ἠλείας ἤδη ἦλθεν, καὶ οὐκ ἐπέγνω- 12
σαν αὐτόν, ἀλλ' ἐποίησαν ἐν αὐτῷ ὅσα ἠθέλησαν. οὕτως καὶ ὁ
υἱὸς τοῦ ἀνθρώπου μέλλει πάσχειν ὑπ' αὐτῶν. 13 τότε συνῆκαν 13
οἱ μαθηταὶ ὅτι περὶ Ἰωάννου τοῦ βαπτιστοῦ εἶπεν αὐτοῖς.
14–21 Mc 9, 14–29 Lc 9, 37–42 Καὶ ἐλθόντων πρὸς τὸν ὄχλον, προσῆλθεν αὐτῷ ἄνθρωπος 14
γονυπετῶν αὐτὸν 15 καὶ λέγων· κύριε, ἐλέησόν μου τὸν υἱόν, ὅτι 15
σεληνιάζεται καὶ κακῶς πάσχει· πολλάκις γὰρ πίπτει εἰς τὸ πῦρ
καὶ πολλάκις εἰς τὸ ὕδωρ. 16 καὶ προσήνεγκα αὐτὸν τοῖς μαθη- 16
ταῖς σου, καὶ οὐκ ἠδυνήθησαν αὐτὸν θεραπεῦσαι. 17 ἀποκριθεὶς 17
δὲ ὁ Ἰησοῦς εἶπεν· ὦ γενεὰ ἄπιστος καὶ διεστραμμένη, ἕως πότε
μεθ' ὑμῶν ἔσομαι; ἕως πότε ἀνέξομαι ὑμῶν; φέρετέ μοι αὐτὸν
ὧδε. 18 καὶ ἐπετίμησεν αὐτῷ ὁ Ἰησοῦς, καὶ ἐξῆλθεν ἀπ' αὐτοῦ 18
τὸ δαιμόνιον, καὶ ἐθεραπεύθη ὁ παῖς ἀπὸ τῆς ὥρας ἐκείνης.
19 Τότε προσελθόντες οἱ μαθηταὶ τῷ Ἰησοῦ κατ' ἰδίαν εἶπον· 19
διατί ἡμεῖς οὐκ ἠδυνήθημεν ἐκβαλεῖν αὐτό; 20 ὁ δὲ λέγει αὐτοῖς· 20
διὰ τὴν ὀλιγοπιστίαν ὑμῶν· ἀμὴν γὰρ λέγω ὑμῖν, ἐὰν ἔχητε πίστιν
ὡς κόκκον σινάπεως, ἐρεῖτε τῷ ὄρει τούτῳ· μετάβα ἔνθεν ἐκεῖ,
καὶ μεταβήσεται, καὶ οὐδὲν ἀδυνατήσει ὑμῖν.

3. ωφθησαν|μωσης|ηλιας|μετ αυτ. συλλαλουντ. 4. ποιησωμεν|μωση|μιαν ηλια 5. αυτου ακου. 6. επεσον 7. και προσελθων ο ιης. ηψατο αυτ. και ειπ. 8. τον ιης.: ℵ ιησουν αυτον 9. εκ: απο|εγερθη: αναστη 10. οι μαθητ. αυτου | ηλιαν 11. ο δε ιησους | ειπεν: ς ℵ add αυτοις | ηλιας | ερχεται πρωτον 12. ηλιας | εν αυτω: ℵ om εν 13. ℵ ιωανου 14. ελθοντων αυτων | γονυπ. αυτω 15. κυριε: ℵ om | ℵ κακως εχει 17. ℵ* ο δε αποκρ. ειπ., ℵc τοτε αποκρ. ο ιης. ειπ.|ειπεν: ℵ add αυτοις| εσομ. μεθ υμων 18. ℵ om ο παις 20. ο δε ιησους ειπεν αυτ. | δια τ. απιστιαν | μεταβηθι εντευθεν 21. ς ℵb τουτο δε το γενος ουκ εκπορευεται ει μη εν προσευχη και νηστεια

Digitized by Google

22 Συστρεφομένων δὲ αὐτῶν ἐν τῇ Γαλιλαίᾳ εἶπεν αὐτοῖς ὁ 22 s Mc 9, 30-32
Ἰησοῦς· μέλλει ὁ υἱὸς τοῦ ἀνθρώπου παραδίδοσθαι εἰς χεῖρας
23 ἀνθρώπων, 23 καὶ ἀποκτενοῦσιν αὐτόν, καὶ τῇ τρίτῃ ἡμέρᾳ ἐγερ-
θήσεται. καὶ ἐλυπήθησαν σφόδρα.
24 Ἐλθόντων δὲ αὐτῶν εἰς Καφαρναοὺμ προσῆλθον οἱ τὰ δί- Mc 9, 33
δραχμα λαμβάνοντες τῷ Πέτρῳ καὶ εἶπαν· ὁ διδάσκαλος ὑμῶν
25 οὐ τελεῖ δίδραχμα; 25 λέγει· ναί. καὶ εἰσελθόντα εἰς τὴν οἰκίαν
προέφθασεν αὐτὸν ὁ Ἰησοῦς λέγων· τί σοι δοκεῖ, Σίμων; οἱ βα-
σιλεῖς τῆς γῆς ἀπὸ τίνων λαμβάνουσιν τέλη ἢ κῆνσον; ἀπὸ τῶν
26 υἱῶν αὐτῶν ἢ ἀπὸ τῶν ἀλλοτρίων; 26 εἰπόντος δέ· ἀπὸ τῶν
ἀλλοτρίων, ἔφη αὐτῷ ὁ Ἰησοῦς· ἄραγε ἐλεύθεροί εἰσιν οἱ υἱοί.
27 27 ἵνα δὲ μὴ σκανδαλίζωμεν αὐτούς, πορευθεὶς εἰς θάλασσαν βάλε
ἄγκιστρον καὶ τὸν ἀναβάντα πρῶτον ἰχθὺν ἆρον, καὶ ἀνοίξας τὸ
στόμα αὐτοῦ εὑρήσεις στατῆρα· ἐκεῖνον λαβὼν δὸς αὐτοῖς ἀντὶ
ἐμοῦ καὶ σοῦ.

XVIII.

Cavenda ambitio et offensio. Parabola de ove perdita. Placabilitas commendatur. Ius ligandi et solvendi. Quoties sit ignoscendum. Parabola de rege rationes reposcente.

1 Ἐν ἐκείνῃ τῇ ὥρᾳ προσῆλθον οἱ μαθηταὶ τῷ Ἰησοῦ λέγον- 1-5 Mc 9, 33-37
2 τες· τίς ἄρα μείζων ἐστὶν ἐν τῇ βασιλείᾳ τῶν οὐρανῶν; 2 καὶ Lc 9, 46-48
3 προσκαλεσάμενος παιδίον ἔστησεν αὐτὸ ἐν μέσῳ αὐτῶν 3 καὶ
εἶπεν· ἀμὴν λέγω ὑμῖν, ἐὰν μὴ στραφῆτε καὶ γένησθε ὡς τὰ παι-
4 δία, οὐ μὴ εἰσέλθητε εἰς τὴν βασιλείαν τῶν οὐρανῶν. 4 ὅστις
οὖν ταπεινώσει ἑαυτὸν ὡς τὸ παιδίον τοῦτο, οὗτός ἐστιν ὁ μείζων
5 ἐν τῇ βασιλείᾳ τῶν οὐρανῶν. 5 καὶ ὃς ἐὰν δέξηται ἓν παιδίον
6 τοιοῦτο ἐπὶ τῷ ὀνόματί μου, ἐμὲ δέχεται. 6 ὃς δ' ἂν σκανδα- Mc 9, 42 Lc 17, 2
λίσῃ ἕνα τῶν μικρῶν τούτων τῶν πιστευόντων εἰς ἐμέ, συμφέρει
αὐτῷ ἵνα κρεμασθῇ μύλος ὀνικὸς περὶ τὸν τράχηλον αὐτοῦ καὶ
7 καταποντισθῇ ἐν τῷ πελάγει τῆς θαλάσσης. 7 Οὐαὶ τῷ κόσμῳ Lc 17, 1
ἀπὸ τῶν σκανδάλων· ἀνάγκη γάρ ἐστιν ἐλθεῖν τὰ σκάνδαλα, πλὴν
8 οὐαὶ τῷ ἀνθρώπῳ δι' οὗ τὸ σκάνδαλον ἔρχεται. 8 εἰ δὲ ἡ χείρ
σου ἢ ὁ πούς σου σκανδαλίζει σε, ἔκκοψον αὐτὸν καὶ βάλε ἀπὸ Mc 9, 43. 45
σοῦ· καλόν σοί ἐστιν εἰσελθεῖν εἰς τὴν ζωὴν κυλλὸν ἢ χωλόν, ἢ
δύο χεῖρας ἢ δύο πόδας ἔχοντα βληθῆναι εἰς τὸ πῦρ τὸ αἰώνιον.
9 9 καὶ εἰ ὁ ὀφθαλμός σου σκανδαλίζει σε, ἔξελε αὐτὸν καὶ βάλε 5, 29 Mc 9, 47
ἀπὸ σοῦ· καλόν σοί ἐστιν μονόφθαλμον εἰς τὴν ζωὴν εἰσελθεῖν,
ἢ δύο ὀφθαλμοὺς ἔχοντα βληθῆναι εἰς τὴν γέενναν τοῦ πυρός.

22. αναστρεφομενων 24. καπερναουμ | ς ℵ* ειπον | ου τελει τα διδρ. 25. εισελθοντα : οτε εισηλθεν 26. ειποντος δε (his ℵ praem ο δε εφη απο των αλλοτριων) : λεγει αυτω ο πετρος 27. σκανδαλισωμεν

XVIII, 2. προσκαλεσ. : add ο ιησους 4. ταπεινωση Ъ. παιδ. τοιουτον εν, ℵ παιδ. εν τοιουτο 6. περι : επι 7. ανθρωπω : add εκεινω 8. εκκοψον : ℵ* εξελε | αυτον : αυτα | χωλον η κυλλον

Digitized by Google

10 Ὁρᾶτε μὴ καταφρονήσητε ἑνὸς τῶν μικρῶν τούτων· λέγω γὰρ 10
ὑμῖν ὅτι οἱ ἄγγελοι αὐτῶν ἐν οὐρανοῖς διαπαντὸς βλέπουσιν τὸ
12–14 Le 15, 4–7 πρόσωπον τοῦ πατρός μου τοῦ ἐν οὐρανοῖς. 12 Τί ὑμῖν δοκεῖ; 12
ἐὰν γένηταί τινι ἀνθρώπῳ ἑκατὸν πρόβατα καὶ πλανηθῇ ἓν ἐξ
αὐτῶν, οὐχὶ ἀφεὶς τὰ ἐνενήκοντα ἐννέα ἐπὶ τὰ ὄρη πορευθεὶς
ζητεῖ τὸ πλανώμενον; 13 καὶ ἐὰν γένηται εὑρεῖν αὐτό, ἀμὴν λέγω 13
ὑμῖν ὅτι χαίρει ἐπ' αὐτῷ μᾶλλον ἢ ἐπὶ τοῖς ἐνενήκοντα ἐννέα τοῖς
μὴ πεπλανημένοις. 14 οὕτως οὐκ ἔστιν θέλημα ἔμπροσθεν τοῦ 14
πατρὸς ὑμῶν τοῦ ἐν οὐρανοῖς ἵνα ἀπόληται ἓν τῶν μικρῶν τού-
των. 15 Ἐὰν δὲ ἁμαρτήσῃ ὁ ἀδελφός σου, ὕπαγε ἔλεγξον αὐτὸν 15
μεταξὺ σοῦ καὶ αὐτοῦ μόνου· ἐάν σου ἀκούσῃ, ἐκέρδησας τὸν
Deu 19, 15 2 Cor 13, 1 ἀδελφόν σου. 16 ἐὰν δὲ μὴ ἀκούσῃ, παράλαβε μετὰ σεαυτοῦ ἔτι 16
ἕνα ἢ δύο, ἵνα ἐπὶ στόματος δύο μαρτύρων ἢ τριῶν σταθῇ πᾶν
ῥῆμα. 17 ἐὰν δὲ παρακούσῃ αὐτῶν, εἰπὸν τῇ ἐκκλησίᾳ· ἐὰν δὲ 17
καὶ τῆς ἐκκλησίας παρακούσῃ, ἔστω σοι ὥσπερ ὁ ἐθνικὸς καὶ ὁ
τελώνης. 18 Ἀμὴν λέγω ὑμῖν, ὅσα ἐὰν δήσητε ἐπὶ τῆς γῆς ἔσται 18
16, 19 δεδεμένα ἐν οὐρανῷ, καὶ ὅσα ἐὰν λύσητε ἐπὶ τῆς γῆς ἔσται λελυ-
μένα ἐν οὐρανῷ. 19 Πάλιν λέγω ὑμῖν ὅτι ἐὰν δύο συμφωνήσουσιν 19
ἐξ ὑμῶν ἐπὶ τῆς γῆς περὶ παντὸς πράγματος οὗ ἐὰν αἰτήσωνται,
γενήσεται αὐτοῖς παρὰ τοῦ πατρός μου τοῦ ἐν οὐρανοῖς. 20 οὗ 20
γάρ εἰσιν δύο ἢ τρεῖς συνηγμένοι εἰς τὸ ἐμὸν ὄνομα, ἐκεῖ εἰμὶ ἐν
μέσῳ αὐτῶν.

21 a Lc 17, 3 a Τότε προσελθὼν ὁ Πέτρος εἶπεν αὐτῷ· κύριε, ποσάκις ἁμαρ- 21
τήσει εἰς ἐμὲ ὁ ἀδελφός μου καὶ ἀφήσω αὐτῷ; ἕως ἑπτάκις; 22 λέγει 22
αὐτῷ ὁ Ἰησοῦς· οὐ λέγω σοι ἕως ἑπτάκις, ἀλλὰ ἕως ἑβδομηκον-
τάκις ἑπτά. 23 διὰ τοῦτο ὡμοιώθη ἡ βασιλεία τῶν οὐρανῶν ἀν- 23
θρώπῳ βασιλεῖ, ὃς ἠθέλησεν συνᾶραι λόγον μετὰ τῶν δούλων
αὐτοῦ. 24 ἀρξαμένου δὲ αὐτοῦ συναίρειν, προσηνέχθη εἷς αὐτῷ 24
ὀφειλέτης μυρίων ταλάντων. 25 μὴ ἔχοντος δὲ αὐτοῦ ἀποδοῦναι, 25
ἐκέλευσεν αὐτὸν ὁ κύριος πραθῆναι καὶ τὴν γυναῖκα καὶ τὰ τέκνα
καὶ πάντα ὅσα εἶχεν, καὶ ἀποδοθῆναι. 26 πεσὼν οὖν ὁ δοῦλος 26
ἐκεῖνος προσεκύνει αὐτῷ λέγων· μακροθύμησον ἐπ' ἐμοί, καὶ πάντα
ἀποδώσω σοι. 27 σπλαγχνισθεὶς δὲ ὁ κύριος τοῦ δούλου ἐκείνου 27
ἀπέλυσεν αὐτόν, καὶ τὸ δάνειον ἀφῆκεν αὐτῷ. 28 ἐξελθὼν δὲ ὁ 28
δοῦλος ἐκεῖνος εὗρεν ἕνα τῶν συνδούλων αὐτοῦ, ὃς ὤφειλεν αὐτῷ
ἑκατὸν δηνάρια, καὶ κρατήσας αὐτὸν ἔπνιγεν λέγων· ἀπόδος εἴ

11. ηλθε γαρ ο υιος του ανθρωπου σωσαι το απολωλος 12. εννεηκοντα (etiam v. 13.) | ℵ* om επι τα ορη 14. ℵ om εμπροσθ. | εν των : εις των 15. αμαρτηση : add εις σε | υπαγε και 16. μετα σου | μαρτυρων : ℵ post τριων pon 17. ειπον : ειπε 18. εαν sec : ℵ* αν | ς δεδεμ. εν τω ουρανω, ℵ δεδ. εν τοις ουρανοις | λελυμ. εν τω ουρ. 19. δυο υμων συμφωνησωσιν επι | ℵ αυτοις γενησετ. 21. προσελθ. αυτω ο πετρ. ειπ. 22. ς ℵ αλλ 24. αυτω εις | μυριων : ℵ* πολλων 25. ο κυριος : add αυτου | γυναικα : add αυτου | τεκνα : ℵ παιδια 26. εκεινος : ςℵ* om | λεγων : ς ℵ add κυριε | σοι αποδωσω 28. αποδος : add μοι | ει τι : ο, τι

Digitized by Google

29 τι ὀφείλεισ. [29] πεσὼν οὖν ὁ σύνδουλος αὐτοῦ παρεκάλει αὐτὸν
30 λέγων· μακροθύμησον ἐπ' ἐμοί, καὶ ἀποδώσω σοι. [30] ὁ δὲ οὐκ
ἤθελεν, ἀλλὰ ἀπελθὼν ἔβαλεν αὐτὸν εἰσ φυλακὴν ἕωσ ἀποδῷ
31 τὸ ὀφειλόμενον. [31] ἰδόντεσ οὖν οἱ σύνδουλοι αὐτοῦ τὰ γινόμενα
ἐλυπήθησαν σφόδρα, καὶ ἐλθόντεσ διεσάφησαν τῷ κυρίῳ ἑαυτῶν
32 πάντα τὰ γενόμενα. [32] τότε προσκαλεσάμενοσ αὐτὸν ὁ κύριοσ
αὐτοῦ λέγει αὐτῷ· δοῦλε πονηρέ, πᾶσαν τὴν ὀφειλὴν ἐκείνην
33 ἀφῆκά σοι, ἐπεὶ παρεκάλεσάσ με· [33] οὐκ ἔδει καὶ σὲ ἐλεῆσαι τὸν
34 σύνδουλόν σου, ὡσ κἀγὼ σὲ ἠλέησα; [34] καὶ ὀργισθεὶσ ὁ κύριοσ
αὐτοῦ παρέδωκεν αὐτὸν τοῖσ βασανισταῖσ ἕωσ οὗ ἀποδῷ πᾶν τὸ
35 ὀφειλόμενον αὐτῷ. [35] οὕτωσ καὶ ὁ πατήρ μου ὁ οὐράνιοσ ποιήσει
ὑμῖν, ἐὰν μὴ ἀφῆτε ἕκαστοσ τῷ ἀδελφῷ αὐτοῦ ἀπὸ τῶν καρδιῶν
ὑμῶν.

XIX.

Responsio de repudio et coelibatu. Manus infantibus impositae. Iuvenis divitis castigatio, divitiarum pericula. Petri praemiorum rogatio.

1 Καὶ ἐγένετο ὅτε ἐτέλεσεν ὁ Ἰησοῦσ τοὺσ λόγουσ τούτουσ, Mc 10, 1
μετῆρεν ἀπὸ τῆσ Γαλιλαίασ καὶ ἦλθεν εἰσ τὰ ὅρια τῆσ Ἰουδαίασ
2 πέραν τοῦ Ἰορδάνου. [2] καὶ ἠκολούθησαν αὐτῷ ὄχλοι πολλοί, καὶ
ἐθεράπευσεν αὐτοὺσ ἐκεῖ.
3 Καὶ προσῆλθον αὐτῷ οἱ Φαρισαῖοι πειράζοντεσ αὐτὸν καὶ 2–9 Mc 10, 2–12
λέγοντεσ· εἰ ἔξεστιν ἀπολῦσαι τὴν γυναῖκα αὐτοῦ κατὰ πᾶσαν
4 αἰτίαν; [4] ὁ δὲ ἀποκριθεὶσ εἶπεν· οὐκ ἀνέγνωτε ὅτι ὁ ποιήσασ ἀπ' Gen 1, 27
5 ἀρχῆσ ἄρσεν καὶ θῆλυ ἐποίησεν αὐτούσ; [5] καὶ εἶπεν· ἕνεκα τού- Gen 2, 24
του καταλείψει ἄνθρωποσ τὸν πατέρα καὶ τὴν μητέρα καὶ κολλη-
θήσεται τῇ γυναικὶ αὐτοῦ, καὶ ἔσονται οἱ δύο εἰσ σάρκα μίαν.
6 [6] ὥστε οὐκέτι εἰσὶν δύο ἀλλὰ σὰρξ μία. ὃ οὖν ὁ θεὸσ συνέζευξεν,
7 ἄνθρωποσ μὴ χωριζέτω. [7] λέγουσιν αὐτῷ· τί οὖν Μωϋσῆσ ἐνετεί- 5, 31 Deu 24, 1
8 λατο δοῦναι βιβλίον ἀποστασίου καὶ ἀπολῦσαι; [8] λέγει αὐτοῖσ·
ὅτι Μωϋσῆσ πρὸσ τὴν σκληροκαρδίαν ὑμῶν ἐπέτρεψεν ὑμῖν ἀπο-
9 λῦσαι τὰσ γυναῖκασ ὑμῶν· ἀπ' ἀρχῆσ δὲ οὐ γέγονεν οὕτωσ. [9] λέγω
δὲ ὑμῖν ὅτι ὃσ ἂν ἀπολύσῃ τὴν γυναῖκα αὐτοῦ μὴ ἐπὶ πορνείᾳ 5, 32 Lc 16, 18
10 καὶ γαμήσῃ ἄλλην, μοιχᾶται. [10] λέγουσιν αὐτῷ οἱ μαθηταί· εἰ
οὕτωσ ἐστὶν ἡ αἰτία τοῦ ἀνθρώπου μετὰ τῆσ γυναικόσ, οὐ συμ-
11 φέρει γαμῆσαι. [11] ὁ δὲ εἶπεν αὐτοῖσ· οὐ πάντεσ χωροῦσιν τὸν
12 λόγον τοῦτον, ἀλλ' οἷσ δέδοται. [12] εἰσὶν γὰρ εὐνοῦχοι οἵτινεσ

---

29. ο συνδ. αυτου : add εισ τουσ ποδασ αυτου | και παντα αποδ. σοι 30. ϛ^e αλλ, ℵ* και | εωσ ου 31. ουν : δε | ϛ ℵ* τα γενομενα | εαυτων : αὑτων 33. και εγω 34. αυτω : ℵ^ca om 35. επουρανιοσ | καρδιων υμων : add τα παραπτωματα αυτων

XIX, 1. τησ pr : ϛ^e om male 3. λεγοντεσ αυτω | εξεστιν : add ανθρωπω 4. ειπεν : add αυτοισ 5. ενεκεν | ϛℵ προσκολληθησεται 6. ℵ μια σαρξ 7. μωσησ (etiam ℵ* v. 7.). Item v. sq. | απολυσαι : add αυτην 9. ει μη επι πορνεια | μοιχαται : add και ο απολελυμενην γαμησασ μοιχαται 10. αυτω : ℵ* om | οι μαθητ. αυτου 12. γαρ : ℵ* om

Digitized by Google

ἐκ κοιλίας μητρὸς ἐγεννήθησαν οὕτως, καὶ εἰσὶν εὐνοῦχοι οἵτινες εὐνουχίσθησαν ὑπὸ τῶν ἀνθρώπων, καὶ εἰσὶν εὐνοῦχοι οἵτινες εὐνούχισαν ἑαυτοὺς διὰ τὴν βασιλείαν τῶν οὐρανῶν. ὁ δυνάμενος χωρεῖν χωρείτω.

13-15 Mc 10, 13-16 Lc 18, 15-17

Τότε προσηνέχθησαν αὐτῷ παιδία, ἵνα τὰς χεῖρας ἐπιθῇ 13
αὐτοῖς καὶ προσεύξηται· οἱ δὲ μαθηταὶ ἐπετίμησαν αὐτοῖς. 14 ὁ 14
δὲ Ἰησοῦς εἶπεν αὐτοῖς· ἄφετε τὰ παιδία καὶ μὴ κωλύετε αὐτὰ
ἐλθεῖν πρὸς ἐμέ· τῶν γὰρ τοιούτων ἐστὶν ἡ βασιλεία τῶν οὐρανῶν.
15 καὶ ἐπιθεὶς τὰς χεῖρας αὐτοῖς ἐπορεύθη ἐκεῖθεν. 15

16-22 Mc 10, 17-22 Lc 18, 18-23

Καὶ ἰδοὺ εἷς προσελθὼν αὐτῷ εἶπεν· διδάσκαλε, τί ἀγαθὸν 16
ποιήσω ἵνα σχῶ ζωὴν αἰώνιον; 17 ὁ δὲ εἶπεν αὐτῷ· τί με ἐρωτᾷς 17
περὶ τοῦ ἀγαθοῦ; εἷς ἐστὶν ὁ ἀγαθός. εἰ δὲ θέλεις εἰς τὴν ζωὴν
εἰσελθεῖν, τήρησον τὰς ἐντολάς. 18 ποίας; φησίν. ὁ δὲ Ἰησοῦς 18
εἶπεν· τὸ οὐ φονεύσεις, οὐ μοιχεύσεις, οὐ κλέψεις, οὐ ψευδο-
μαρτυρήσεις, 19 τίμα τὸν πατέρα καὶ τὴν μητέρα, καὶ ἀγαπήσεις 19
τὸν πλησίον σου ὡς σεαυτόν. 20 λέγει αὐτῷ ὁ νεανίσκος· πάντα 20
ταῦτα ἐφύλαξα· τί ἔτι ὑστερῶ; 21 ἔφη αὐτῷ ὁ Ἰησοῦς· εἰ θέλεις 21
τέλειος εἶναι, ὕπαγε πώλησόν σου τὰ ὑπάρχοντα καὶ δὸς πτωχοῖς,
καὶ ἕξεις θησαυρὸν ἐν οὐρανῷ, καὶ δεῦρο ἀκολούθει μοι. 22 ἀκού- 22
σας δὲ ὁ νεανίσκος ἀπῆλθεν λυπούμενος· ἦν γὰρ ἔχων κτήματα
πολλά.

23-28 Mc 10, 23-27 Lc 18, 24-27

Ὁ δὲ Ἰησοῦς εἶπεν τοῖς μαθηταῖς αὐτοῦ· ἀμὴν λέγω ὑμῖν 23
ὅτι πλούσιος δυσκόλως εἰσελεύσεται εἰς τὴν βασιλείαν τῶν οὐ-
ρανῶν. 24 πάλιν δὲ λέγω ὑμῖν ὅτι εὐκοπώτερόν ἐστιν κάμηλον 24
διὰ τρυπήματος ῥαφίδος εἰσελθεῖν ἢ πλούσιον εἰς τὴν βασιλείαν
τῶν οὐρανῶν. 25 ἀκούσαντες δὲ οἱ μαθηταὶ ἐξεπλήσσοντο σφόδρα 25
λέγοντες· τίς ἄρα δύναται σωθῆναι; 26 ἐμβλέψας δὲ ὁ Ἰησοῦς 26
εἶπεν αὐτοῖς· παρὰ ἀνθρώποις τοῦτο ἀδύνατόν ἐστιν, παρὰ δὲ
θεῷ δυνατὰ πάντα.

27-30 Mc 10, 28-31 Lc 18, 28-30 Lc 22, 30

Τότε ἀποκριθεὶς ὁ Πέτρος εἶπεν αὐτῷ· ἰδοὺ ἡμεῖς ἀφή- 27
καμεν πάντα καὶ ἠκολουθήσαμέν σοι· τί ἄρα ἔσται ἡμῖν; 28 ὁ δὲ 28
Ἰησοῦς εἶπεν αὐτοῖς· ἀμὴν λέγω ὑμῖν ὅτι ὑμεῖς οἱ ἀκολουθήσαντές
μοι, ἐν τῇ παλιγγενεσίᾳ, ὅταν καθίσῃ ὁ υἱὸς τοῦ ἀνθρώπου ἐπὶ
θρόνου δόξης αὐτοῦ, καθίσεσθε καὶ αὐτοὶ ἐπὶ δώδεκα θρόνους

---

13. προσηνεχθη 14. αυτοις : om | προσ με 15. ς αυτοις τας χειρ., κ τας χειρ. επ αυτους 16. προσελθ. ειπ. αυτ. | διδασκ. : add αγαθε | ποιησω ινα : κ ποιησας | σχω : ς εχω, κ κληρονομησω idque post ζω. αιω. pon 17. τι με ερωτ. etc : τι με λεγεις αγαθον | εις εστ. etc : ουδεις αγαθος ει μη εις ο θεος | εισελθειν εις την ζωην 18. ποιας; φησιν : λεγει αυτω· ποιας | κ* om ου μοιχ. ου κλεψ. 19. πατερα : add σου 20. εφυλαξαμην εκ νεοτητος μου 21. ειναι : κ* γενεσθαι 22. ο νεανισκ. τον λογον 23. δυσκολ. πλουσ. 24. οτι : om | κ* τρηματος | εισελθειν : διελθειν | των ουρανων : ς κ του θεου. Praeterea ς add εισελθειν 25. δε : κ* om | οι μαθητ. αυτου 26. κ* om παρ. ανθρωποις | παντ. δυνατ. εστι 28. παλιγγενεσια | κ καθησεσθε | και αυτοι : και υμεις

Digitized by Google

29 κρίνοντες τὰς δώδεκα φυλὰς τοῦ Ἰσραήλ. 29 καὶ πᾶς ὅστις ἀφῆκεν ἀδελφοὺς ἢ ἀδελφὰς ἢ πατέρα ἢ μητέρα ἢ τέκνα ἢ ἀγροὺς ἢ οἰκίας ἕνεκα τοῦ ἐμοῦ ὀνόματος, πολλαπλασίονα λήμ-
30 ψεται καὶ ζωὴν αἰώνιον κληρονομήσει. 30 πολλοὶ δὲ ἔσονται πρῶτοι ἔσχατοι καὶ ἔσχατοι πρῶτοι.

XX.

Parabola de mercede operariorum in vinea. Mors et resurrectio denuo denuntiatae. Filii Zebedaei sedem Christo proximam sibi arrogant. Caeci Hierichuntini.

1 Ὁμοία γάρ ἐστιν ἡ βασιλεία τῶν οὐρανῶν ἀνθρώπῳ οἰκο-
δεσπότῃ, ὅστις ἐξῆλθεν ἅμα πρωὶ μισθώσασθαι ἐργάτας εἰς τὸν
2 ἀμπελῶνα αὐτοῦ. 2 συμφωνήσας δὲ μετὰ τῶν ἐργατῶν ἐκ δη-
ναρίου τὴν ἡμέραν ἀπέστειλεν αὐτοὺς εἰς τὸν ἀμπελῶνα αὐτοῦ.
3 3 καὶ ἐξελθὼν περὶ τρίτην ὥραν εἶδεν ἄλλους ἑστῶτας ἐν τῇ ἀγορᾷ
4 ἀργούς, 4 καὶ ἐκείνοις εἶπεν· ὑπάγετε καὶ ὑμεῖς εἰς τὸν ἀμπελῶνα,
5 καὶ ὃ ἐὰν ᾖ δίκαιον δώσω ὑμῖν. 5 οἱ δὲ ἀπῆλθον. πάλιν δὲ
6 ἐξελθὼν περὶ ἕκτην καὶ ἐνάτην ὥραν ἐποίησεν ὡσαύτως. 6 περὶ
δὲ τὴν ἑνδεκάτην ἐξελθὼν εὗρεν ἄλλους ἑστῶτας, καὶ λέγει αὐτοῖς·
7 τί ὧδε ἑστήκατε ὅλην τὴν ἡμέραν ἀργοί; 7 λέγουσιν αὐτῷ· ὅτι
οὐδεὶς ἡμᾶς ἐμισθώσατο. λέγει αὐτοῖς· ὑπάγετε καὶ ὑμεῖς εἰς
8 τὸν ἀμπελῶνα. 8 ὀψίας δὲ γενομένης λέγει ὁ κύριος τοῦ ἀμπε-
λῶνος τῷ ἐπιτρόπῳ αὐτοῦ· κάλεσον τοὺς ἐργάτας καὶ ἀπόδος
9 τὸν μισθόν, ἀρξάμενος ἀπὸ τῶν ἐσχάτων ἕως τῶν πρώτων. 9 καὶ
ἐλθόντες οἱ περὶ τὴν ἑνδεκάτην ὥραν ἔλαβον ἀνὰ δηνάριον.
10 10 ἐλθόντες δὲ οἱ πρῶτοι ἐνόμισαν ὅτι πλείονα λήμψονται· καὶ
11 ἔλαβον τὸ ἀνὰ δηνάριον καὶ αὐτοί. 11 λαβόντες δὲ ἐγόγγυζον
12 κατὰ τοῦ οἰκοδεσπότου 12 λέγοντες· οὗτοι οἱ ἔσχατοι μίαν ὥραν
ἐποίησαν, καὶ ἴσους αὐτοὺς ἡμῖν ἐποίησας τοῖς βαστάσασι τὸ
13 βάρος τῆς ἡμέρας καὶ τὸν καύσωνα. 13 ὁ δὲ ἀποκριθεὶς ἑνὶ
αὐτῶν εἶπεν· ἑταῖρε, οὐκ ἀδικῶ σε· οὐχὶ δηναρίου συνεφώνησάς
14 μοι; 14 ἆρον τὸ σὸν καὶ ὕπαγε. θέλω δὲ τούτῳ τῷ ἐσχάτῳ δοῦναι
15 ὡς καὶ σοί· 15 ἢ οὐκ ἔξεστίν μοι ὃ θέλω ποιῆσαι ἐν τοῖς ἐμοῖς;
16 ἢ ὁ ὀφθαλμός σου πονηρός ἐστιν ὅτι ἐγὼ ἀγαθός εἰμι; 16 οὕτως
ἔσονται οἱ ἔσχατοι πρῶτοι καὶ οἱ πρῶτοι ἔσχατοι.

---

29. οστις : οσ | μητερα : add η γυναικα | η οικιας : ℵ* om, ς οικιας η post αφηκ. | ενεκεν | του ονοματ. μου | ς ℵ εκατονταπλασιονα | ληψεται

XX, 3. περι την τριτ. 4. κακεινοις | αμπελωνα : ℵ add μου 5. παλ. δε : om δε | ενατην 6. ενδεκατην : add ωραν | εστωτας : add αργους 7. ℵ* om ημας | αμπελωνα : add και ο εαν η δικαιον ληψεσθε 8. αποδος : add αυτοις 9. ελθοντες δε 10. ληψονται | το ανα : om το | και αυτοι : post ελαβον 12. λεγοντες : add οτι | ημιν αυτους 13. απ. ενι αυτ. | ουκ : ℵ ουχ 15. ποιησαι ο θελω | ς (non item ς^e) ει ο οφθ. 16. οι πρ. εσχατοι : add πολλοι γαρ εισι κλητοι, ολιγοι δε εκλεκτοι

Digitized by Google

17-19 Mc 10, 32-34 Lc 18, 31-33

Καὶ ἀναβαίνων ὁ Ἰησοῦς εἰς Ἰεροσόλυμα παρέλαβεν τοὺς 17
δώδεκα κατ' ἰδίαν, καὶ ἐν τῇ ὁδῷ εἶπεν αὐτοῖς· 18 ἰδοὺ ἀνα- 18
βαίνομεν εἰς Ἰεροσόλυμα, καὶ ὁ υἱὸς τοῦ ἀνθρώπου παραδοθή-
σεται τοῖς ἀρχιερεῦσιν καὶ γραμματεῦσιν, καὶ κατακρινοῦσιν αὐτὸν
εἰς θάνατον. 19 καὶ παραδώσουσιν αὐτὸν τοῖς ἔθνεσιν εἰς τὸ 19
ἐμπαῖξαι καὶ μαστιγῶσαι καὶ σταυρῶσαι, καὶ τῇ τρίτῃ ἡμέρᾳ
ἐγερθήσεται.

20-28 Mc 10, 35-45

Τότε προσῆλθεν αὐτῷ ἡ μήτηρ τῶν υἱῶν Ζεβεδαίου μετὰ 20
τῶν υἱῶν αὐτῆς, προσκυνοῦσα καὶ αἰτοῦσά τι παρ' αὐτοῦ. 21 ὁ 21
δὲ εἶπεν αὐτῇ· τί θέλεις; λέγει αὐτῷ· εἰπὲ ἵνα καθίσωσιν οὗτοι
οἱ δύο υἱοί μου εἷς ἐκ δεξιῶν καὶ εἷς ἐξ εὐωνύμων σου ἐν τῇ
βασιλείᾳ σου. 22 ἀποκριθεὶς δὲ ὁ Ἰησοῦς εἶπεν· οὐκ οἴδατε τί 22
αἰτεῖσθε. δύνασθε πιεῖν τὸ ποτήριον ὃ ἐγὼ μέλλω πίνειν; λέγου-
σιν αὐτῷ· δυνάμεθα. 23 λέγει αὐτοῖς· τὸ μὲν ποτήριόν μου πίεσθε, 23
τὸ δὲ καθίσαι ἐκ δεξιῶν μου καὶ ἐξ εὐωνύμων, οὐκ ἔστιν ἐμὸν
τοῦτο δοῦναι, ἀλλ' οἷς ἡτοίμασται ὑπὸ τοῦ πατρός μου. 24 ἀκού- 24
24 28 Lc 22, 25-27

σαντες δὲ οἱ δέκα ἠγανάκτησαν περὶ τῶν δύο ἀδελφῶν. 25 ὁ δὲ 25
Ἰησοῦς προσκαλεσάμενος αὐτοὺς εἶπεν· οἴδατε ὅτι οἱ ἄρχοντες
τῶν ἐθνῶν κατακυριεύουσιν αὐτῶν καὶ οἱ μεγάλοι κατεξουσιάζου-
σιν αὐτῶν. 26 οὐχ οὕτως ἔσται ἐν ὑμῖν· ἀλλ' ὃς ἐὰν θέλῃ ἐν ὑμῖν 26
23, 11 Mc 9, 35

μέγας γενέσθαι, ἔσται ὑμῶν διάκονος, 27 καὶ ὃς ἂν θέλῃ ἐν ὑμῖν 27
εἶναι πρῶτος, ἔσται ὑμῶν δοῦλος· 28 ὥσπερ ὁ υἱὸς τοῦ ἀνθρώπου 28
οὐκ ἦλθεν διακονηθῆναι, ἀλλὰ διακονῆσαι καὶ δοῦναι τὴν ψυχὴν
αὐτοῦ λύτρον ἀντὶ πολλῶν.

29-34 Mc 10, 46-52 Lc 18, 35-43

Καὶ ἐκπορευομένων αὐτῶν ἀπὸ Ἰερειχὼ ἠκολούθησεν αὐτῷ 29
ὄχλος πολύς. 30 καὶ ἰδοὺ δύο τυφλοὶ καθήμενοι παρὰ τὴν ὁδόν, 30
ἀκούσαντες ὅτι Ἰησοῦς παράγει, ἔκραξαν λέγοντες· ἐλέησον ἡμᾶς,
υἱὸς Δαυείδ. 31 ὁ δὲ ὄχλος ἐπετίμησεν αὐτοῖς ἵνα σιωπήσωσιν· οἱ 31
δὲ μεῖζον ἔκραξαν λέγοντες· κύριε, ἐλέησον ἡμᾶς, υἱὸς Δαυείδ.
32 καὶ στὰς ὁ Ἰησοῦς ἐφώνησεν αὐτοὺς καὶ εἶπεν· τί θέλετε ποιήσω 32
ὑμῖν; 33 λέγουσιν αὐτῷ· κύριε, ἵνα ἀνοιγῶσιν οἱ ὀφθαλμοὶ ἡμῶν. 33
34 σπλαγχνισθεὶς δὲ ὁ Ἰησοῦς ἥψατο τῶν ὀμμάτων αὐτῶν, καὶ 34
εὐθέως ἀνέβλεψαν, καὶ ἠκολούθησαν αὐτῷ.

---

17. τ. δωδεκα : add μαθητας | και εν τ. οδω : εν τ. οδ. και 18. εις θανατον : θανατω 19. εγερθ. : αναστησεται 21. δεξιων : add σου | ευων. σου : om σου 22. πινειν : add και το βαπτισμα ο εγω βαπτιζομαι βαπτισθηναι 23. και λεγει | πιεσθε : add και το βαπτισμα ο εγω βαπτιζομαι βαπτισθησεσθε | ευωνυμων : add μου | τουτο : ς ℵ om 24. ς ℵ* και ακουσαντ. οι | ηγανακτ. : ℵ ηρξαντο αγανακτειν 26. ουχ ουτω δε | εσται sec : εστω 27. οσ εαν | εσται : εστω 29. ς ℵ ιεριχω | αυτω : ℵ* om 30. ελεησ. ημασ : add κυριε | υιε (ℵ praem ιησου) : υιοσ 31. μειζον : ℵ πολλω μαλλον | εκραζον | κυριε : post ημασ | υιοσ 32. ποιησω : ℵ° praem ινα 33. ανοιχθωσιν | ημων οι οφθαλμ. 34. ομματ. : ς ℵ οφθαλμων | ανεβλεψαν : add αυτων οι οφθαλμοι

Digitized by Google

XXI.

Ingreditur solemniter urbem. Purgatio templi. Pueri acclamantes. Imprecatio ficus. Unde Iohannis auctoritas? Parabolae de fratribus in vineam missis et de colonis filii occisoribus. Lapis angularis reprobatus.

1 Καὶ ὅτε ἤγγισαν εἰς Ἱεροσόλυμα καὶ ἦλθον εἰς Βηθφαγὴ 1-9 Mc 11, 1-10 Lc 19, 29-38
εἰς τὸ ὄρος τῶν ἐλαιῶν, τότε Ἰησοῦς ἀπέστειλεν δύο μαθητὰς
2 λέγων αὐτοῖς· πορεύεσθε εἰς τὴν κώμην τὴν κατέναντι ὑμῶν, Io 12, 12-15
καὶ εὐθὺς εὑρήσετε ὄνον δεδεμένην καὶ πῶλον μετ' αὐτῆς· λύσαν-
3 τες ἀγάγετέ μοι. καὶ ἐάν τις ὑμῖν εἴπῃ τι, ἐρεῖτε ὅτι ὁ κύριος
4 αὐτῶν χρείαν ἔχει· εὐθὺς δὲ ἀποστελεῖ αὐτούς. τοῦτο δὲ γέγονεν
5 ἵνα πληρωθῇ τὸ ῥηθὲν διὰ τοῦ προφήτου λέγοντος· εἴπατε τῇ Zach 9, 9 Es 62, 11
θυγατρὶ Σιών· ἰδοὺ ὁ βασιλεύς σου ἔρχεταί σοι πραΰς καὶ ἐπι-
6 βεβηκὼς ἐπὶ ὄνον καὶ ἐπὶ πῶλον υἱὸν ὑποζυγίου. πορευθέντες
7 δὲ οἱ μαθηταὶ καὶ ποιήσαντες καθὼς προσέταξεν αὐτοῖς ὁ Ἰη-
8 σοῦς, ἤγαγον τὴν ὄνον καὶ τὸν πῶλον, καὶ ἐπέθηκαν ἐπ' αὐτῶν
τὰ ἱμάτια, καὶ ἐπεκάθισεν ἐπάνω αὐτῶν. ὁ δὲ πλεῖστος ὄχλος
ἔστρωσαν ἑαυτῶν τὰ ἱμάτια ἐν τῇ ὁδῷ, ἄλλοι δὲ ἔκοπτον κλάδους
9 ἀπὸ τῶν δένδρων καὶ ἔστρωσαν ἐν τῇ ὁδῷ. οἱ δὲ ὄχλοι οἱ
προάγοντες αὐτὸν καὶ οἱ ἀκολουθοῦντες ἔκραζον λέγοντες·
ὡσαννὰ τῷ υἱῷ Δαυείδ, εὐλογημένος ὁ ἐρχόμενος ἐν ὀνόματι Ps 118, 26
10 κυρίου, ὡσαννὰ ἐν τοῖς ὑψίστοις. Καὶ εἰσελθόντος αὐτοῦ εἰς
11 Ἱεροσόλυμα ἐσείσθη πᾶσα ἡ πόλις λέγουσα· τίς ἐστιν οὗτος;
οἱ δὲ ὄχλοι ἔλεγον· οὗτός ἐστιν ὁ προφήτης Ἰησοῦς ὁ ἀπὸ
Ναζαρὲθ τῆς Γαλιλαίας.

12 Καὶ εἰσῆλθεν Ἰησοῦς εἰς τὸ ἱερὸν τοῦ θεοῦ, καὶ ἐξέβαλεν 12-13 Mc 11, 15-17 Lc 19, 45 a Io 2, 13-17
πάντας τοὺς πωλοῦντας καὶ ἀγοράζοντας ἐν τῷ ἱερῷ, καὶ τὰς
τραπέζας τῶν κολλυβιστῶν κατέστρεψεν καὶ τὰς καθέδρας τῶν
13 πωλούντων τὰς περιστεράς, καὶ λέγει αὐτοῖς· γέγραπται· ὁ Es 56, 7 Ier 7, 11
οἶκός μου οἶκος προσευχῆς κληθήσεται, ὑμεῖς δὲ αὐτὸν ποιεῖτε
14 σπήλαιον λῃστῶν. Καὶ προσῆλθον αὐτῷ τυφλοὶ καὶ χωλοὶ ἐν
15 τῷ ἱερῷ, καὶ ἐθεράπευσεν αὐτούς. ἰδόντες δὲ οἱ ἀρχιερεῖς
καὶ οἱ γραμματεῖς τὰ θαυμάσια ἃ ἐποίησεν καὶ τοὺς παῖδας
τοὺς κράζοντας ἐν τῷ ἱερῷ καὶ λέγοντας· ὡσαννὰ τῷ υἱῷ Δαυείδ,
16 ἠγανάκτησαν, καὶ εἶπαν αὐτῷ· ἀκούεις τί οὗτοι λέγουσιν; ὁ Ps 8, 3
δὲ Ἰησοῦς λέγει αὐτοῖς· ναί· οὐδέποτε ἀνέγνωτε ὅτι ἐκ στόματος
17 νηπίων καὶ θηλαζόντων κατηρτίσω αἶνον; καὶ καταλιπὼν αὐτοὺς
ἐξῆλθεν ἔξω τῆς πόλεως εἰς Βηθανίαν, καὶ ηὐλίσθη ἐκεῖ.

XXI, 1. ℵ* ηλθεν | εισ το : ς ℵ προσ το | ς ℵ ο ιησους 2. πορευθητε | απεναντι | ευθεως 3. αυτων : ℵ αυτου | ευθεως 4. τουτο δε ολον 5. om επι sec 7. επ αυτων : επανω αυτ. | τα ιματ. αυτων | ς^c επεκαθισαν, ℵ* εκαθισαν pergens επανω επ αυτων 8. εστρωννυον εν 9. αυτον: om | ωσαννα (item v. 15.) | δαβιδ 10. ℵ ελθοντος 11. ιησους ο προφητ. | ς (non ς^c) ναζαρετ 12. ο ιησους | του θεου : ℵ om 13. εποιησατε 15. om τους sec 16. ειπον | οτι : ℵ om 17. ℵ* om εξω τ. πολ.

Digitized by Google

18–22 Mc 11, 12–14 19–24

Πρωΐ δὲ ἐπαναγαγὼν εἰς τὴν πόλιν ἐπείνασεν. 19 καὶ ἰδὼν 18 19
συκῆν μίαν ἐπὶ τῆς ὁδοῦ ἦλθεν ἐπ' αὐτήν, καὶ οὐδὲν εὗρεν ἐν
αὐτῇ εἰ μὴ φύλλα μόνον. καὶ λέγει αὐτῇ· οὐ μηκέτι ἐκ σοῦ καρπὸς
γένηται εἰς τὸν αἰῶνα. καὶ ἐξηράνθη παραχρῆμα ἡ συκῆ. 20 καὶ 20
ἰδόντες οἱ μαθηταὶ ἐθαύμασαν λέγοντες· πῶς παραχρῆμα ἐξηράνθη
ἡ συκῆ; 21 ἀποκριθεὶς δὲ ὁ Ἰησοῦς εἶπεν αὐτοῖς· ἀμὴν λέγω ὑμῖν, 21
ἐὰν ἔχητε πίστιν καὶ μὴ διακριθῆτε, οὐ μόνον τὸ τῆς συκῆς ποιή-
σετε, ἀλλὰ κἂν τῷ ὄρει τούτῳ εἴπητε· ἄρθητι καὶ βλήθητι εἰς
τὴν θάλασσαν, γενήσεται· 22 καὶ πάντα ὅσα ἂν αἰτήσητε ἐν τῇ 22
προσευχῇ πιστεύοντες λήμψεσθε.

23–27 Mc 11, 27–33 Lc 20, 1–8

Καὶ ἐλθόντος αὐτοῦ εἰς τὸ ἱερόν, προσῆλθον αὐτῷ διδάσκοντι 23
οἱ ἀρχιερεῖς καὶ οἱ πρεσβύτεροι τοῦ λαοῦ λέγοντες· ἐν ποίᾳ ἐξουσίᾳ
ταῦτα ποιεῖς; καὶ τίς σοι ἔδωκεν τὴν ἐξουσίαν ταύτην; 24 ἀποκρι- 24
θεὶς δὲ ὁ Ἰησοῦς εἶπεν αὐτοῖς· ἐρωτήσω ὑμᾶς κἀγὼ λόγον ἕνα,
ὃν ἐὰν εἴπητέ μοι, κἀγὼ ὑμῖν ἐρῶ ἐν ποίᾳ ἐξουσίᾳ ταῦτα ποιῶ·
25 τὸ βάπτισμα τὸ Ἰωάννου πόθεν ἦν; ἐξ οὐρανοῦ ἢ ἐξ ἀνθρώπων; 25
οἱ δὲ διελογίζοντο παρ' ἑαυτοῖς λέγοντες· 26 ἐὰν εἴπωμεν· ἐξ οὐ- 26
ρανοῦ, ἐρεῖ ἡμῖν· διατί οὖν οὐκ ἐπιστεύσατε αὐτῷ; ἐὰν δὲ εἴπωμεν·
ἐξ ἀνθρώπων, φοβούμεθα τὸν ὄχλον· πάντες γὰρ ὡς προφήτην
ἔχουσιν τὸν Ἰωάννην. 27 καὶ ἀποκριθέντες τῷ Ἰησοῦ εἶπαν· οὐκ 27
οἴδαμεν. ἔφη αὐτοῖς καὶ αὐτός· οὐδὲ ἐγὼ λέγω ὑμῖν ἐν ποίᾳ
ἐξουσίᾳ ταῦτα ποιῶ. 28 Τί δὲ ὑμῖν δοκεῖ; ἄνθρωπος εἶχεν τέκνα 28
δύο· προσελθὼν τῷ πρώτῳ εἶπεν· τέκνον, ὕπαγε σήμερον ἐργάζου
ἐν τῷ ἀμπελῶνι. 29 ὁ δὲ ἀποκριθεὶς εἶπεν· οὐ θέλω, ὕστερον 29
μεταμεληθεὶς ἀπῆλθεν. 30 προσελθὼν δὲ τῷ ἑτέρῳ εἶπεν ὡσαύ- 30
τως. ὁ δὲ ἀποκριθεὶς εἶπεν· ἐγώ κύριε, καὶ οὐκ ἀπῆλθεν. 31 τίς 31
ἐκ τῶν δύο ἐποίησεν τὸ θέλημα τοῦ πατρός; λέγουσιν· ὁ πρῶτος.
λέγει αὐτοῖς ὁ Ἰησοῦς· ἀμὴν λέγω ὑμῖν ὅτι οἱ τελῶναι καὶ αἱ
πόρναι προάγουσιν ὑμᾶς εἰς τὴν βασιλείαν τοῦ θεοῦ. 32 ἦλθεν 32
γὰρ Ἰωάννης πρὸς ὑμᾶς ἐν ὁδῷ δικαιοσύνης, καὶ οὐκ ἐπιστεύσατε
αὐτῷ· οἱ δὲ τελῶναι καὶ αἱ πόρναι ἐπίστευσαν αὐτῷ· ὑμεῖς δὲ

33–46 Mc 12, 1–12 Lc 20, 9–19 Es 5, 1

ἰδόντες οὐ μετεμελήθητε ὕστερον τοῦ πιστεῦσαι αὐτῷ. 33 Ἄλλην 33
παραβολὴν ἀκούσατε. ἄνθρωπος ἦν οἰκοδεσπότης, ὅστις ἐφύτευσεν
ἀμπελῶνα, καὶ φραγμὸν αὐτῷ περιέθηκεν καὶ ὤρυξεν ἐν αὐτῷ
ληνὸν καὶ ᾠκοδόμησεν πύργον, καὶ ἐξέδετο αὐτὸν γεωργοῖς, καὶ
ἀπεδήμησεν. 34 ὅτε δὲ ἤγγισεν ὁ καιρὸς τῶν καρπῶν, ἀπέστειλεν 34
τοὺς δούλους αὐτοῦ πρὸς τοὺς γεωργοὺς λαβεῖν τοὺς καρποὺς
αὐτοῦ. 35 καὶ λαβόντες οἱ γεωργοὶ τοὺς δούλους αὐτοῦ ὃν μὲν 35

---

18. πρωϊας | επαναγων 19. ℵ* om συκην | ς ℵ om ου | ℵ γενοιτο 22. λη-
ψεσθε 23. ελθοντι αυτω 24. ℵ bis και εγω 25. το sec : om 26. ως
προφ. : post τ. ιωαννην. 27. ειπον | κ. αυτος : ℵ ο ιησους 28. και προσ-
ελθων | αμπελωνι : add μου 29. υστερ. δε 30. και προσελθων | τω
δευτερω 31. λεγουσιν αυτω | οτι οι : ℵ* om οτι 32. πρ. υμας : ante
ιωαννης pon 33. ανθρωπ. τις | ℵ* om εν αυτω | εξεδοτο

Digitized by Google

36 ἔδειραν, ὃν δὲ ἀπέκτειναν, ὃν δὲ ἐλιθοβόλησαν. 37 πάλιν ἀπέ-
στειλεν ἄλλους δούλους πλείονας τῶν πρώτων, καὶ ἐποίησαν
37 αὐτοῖς ὡσαύτως. 37 ὕστερον δὲ ἀπέστειλεν πρὸς αὐτοὺς τὸν υἱὸν
38 αὐτοῦ, λέγων· ἐντραπήσονται τὸν υἱόν μου. 38 οἱ δὲ γεωργοὶ
ἰδόντες τὸν υἱὸν εἶπον ἐν ἑαυτοῖς· οὗτός ἐστιν ὁ κληρονόμος· δεῦτε
39 ἀποκτείνωμεν αὐτὸν καὶ σχῶμεν τὴν κληρονομίαν αὐτοῦ. 39 καὶ
λαβόντες αὐτὸν ἐξέβαλον ἔξω τοῦ ἀμπελῶνος καὶ ἀπέκτειναν.
40 40 ὅταν οὖν ἔλθῃ ὁ κύριος τοῦ ἀμπελῶνος, τί ποιήσει τοῖς γεωρ-
41 γοῖς ἐκείνοις; 41 λέγουσιν αὐτῷ· κακοὺς κακῶς ἀπολέσει αὐτούς,
καὶ τὸν ἀμπελῶνα ἐκδώσεται ἄλλοις γεωργοῖς, οἵτινες ἀποδώσουσιν
42 αὐτῷ τοὺς καρποὺς ἐν τοῖς καιροῖς αὐτῶν. 42 λέγει αὐτοῖς ὁ
Ἰησοῦς· οὐδέποτε ἀνέγνωτε ἐν ταῖς γραφαῖς· λίθον ὃν ἀπεδοκίμα- Ps 118, 22s
σαν οἱ οἰκοδομοῦντες, οὗτος ἐγενήθη εἰς κεφαλὴν γωνίας· παρὰ
κυρίου ἐγένετο αὕτη, καὶ ἔστιν θαυμαστὴ ἐν ὀφθαλμοῖς ἡμῶν;
43 43 διὰ τοῦτο λέγω ὑμῖν ὅτι ἀρθήσεται ἀφ' ὑμῶν ἡ βασιλεία τοῦ
45 θεοῦ καὶ δοθήσεται ἔθνει ποιοῦντι τοὺς καρποὺς αὐτῆς. 45 ἀκού-
σαντες δὲ οἱ ἀρχιερεῖς καὶ οἱ Φαρισαῖοι τὰς παραβολὰς αὐτοῦ
46 ἔγνωσαν ὅτι περὶ αὐτῶν λέγει· 46 καὶ ζητοῦντες αὐτὸν κρατῆσαι
ἐφοβήθησαν τοὺς ὄχλους, ἐπεὶ εἰς προφήτην αὐτὸν εἶχον.

XXII.

Parabola de epulo regio. Responsio de censu solvendo, de resurrectione, de praecepto primario. Christus cuius sit filius?

1 Καὶ ἀποκριθεὶς ὁ Ἰησοῦς πάλιν εἶπεν ἐν παραβολαῖς αὐτοῖς, 2-14
2 λέγων· 2 ὡμοιώθη ἡ βασιλεία τῶν οὐρανῶν ἀνθρώπῳ βασιλεῖ, Lc 14, 16-24
3 ὅστις ἐποίησεν γάμους τῷ υἱῷ αὐτοῦ. 3 καὶ ἀπέστειλεν τοὺς
δούλους αὐτοῦ καλέσαι τοὺς κεκλημένους εἰς τοὺς γάμους, καὶ
4 οὐκ ἤθελον ἐλθεῖν. 4 πάλιν ἀπέστειλεν ἄλλους δούλους λέγων·
εἴπατε τοῖς κεκλημένοις· ἰδοὺ τὸ ἄριστόν μου ἡτοίμακα, οἱ ταῦροί
μου καὶ τὰ σιτιστὰ τεθυμένα, καὶ πάντα ἕτοιμα· δεῦτε εἰς τοὺς
5 γάμους. 5 οἱ δὲ ἀμελήσαντες ἀπῆλθον, ὃς μὲν εἰς τὸν ἴδιον ἀγρόν,
6 ὃς δὲ ἐπὶ τὴν ἐμπορίαν αὐτοῦ· 6 οἱ δὲ λοιποὶ κρατήσαντες τοὺς
7 δούλους αὐτοῦ ὕβρισαν καὶ ἀπέκτειναν. 7 ὁ δὲ βασιλεὺς ὠργίσθη,
καὶ πέμψας τὰ στρατεύματα αὐτοῦ ἀπώλεσεν τοὺς φονεῖς ἐκείνους
8 καὶ τὴν πόλιν αὐτῶν ἐνέπρησεν. 8 τότε λέγει τοῖς δούλοις αὐτοῦ·
ὁ μὲν γάμος ἕτοιμός ἐστιν, οἱ δὲ κεκλημένοι οὐκ ἦσαν ἄξιοι.
9 9 πορεύεσθε οὖν ἐπὶ τὰς διεξόδους τῶν ὁδῶν, καὶ ὅσους ἐὰν
10 εὕρητε καλέσατε εἰς τοὺς γάμους. 10 καὶ ἐξελθόντες οἱ δοῦλοι

---

36. κ* και παλιν 38. κατασχωμεν 39. ℵ εβαλον 41. εκδοσεται
42. κ* παρα κυριω 43. αυτης : κ* αυτου 44. ς ℵ και ο πεσων επι
τον λιθον τουτον συνθλασθησεται· εφ ον δ αν πεση, λικμησει αυτον
45. και ακουσαντ. οι 46. κ* τον οχλον | επειδη | εισ : ως

XXII, 1. αυτοις εν παραβολαισ 4. ητοιμασα 5. ο μεν (etiam ℵ)
et ο δε | επι την : εισ την 7. ακουσασ δε ο βασιλ. 9. οσουσ αν

Digitized by Google

ἐκεῖνοι εἰς τὰς ὁδοὺς συνήγαγον πάντας οὓς εὗρον, πονηρούς τε
καὶ ἀγαθούς, καὶ ἐπλήσθη ὁ νυμφὼν ἀνακειμένων. 11 εἰσελθὼν 11
δὲ ὁ βασιλεὺς θεάσασθαι τοὺς ἀνακειμένους εἶδεν ἐκεῖ ἄνθρωπον
οὐκ ἐνδεδυμένον ἔνδυμα γάμου. 12 καὶ λέγει αὐτῷ· ἑταῖρε, πῶς 12
εἰσῆλθες ὧδε μὴ ἔχων ἔνδυμα γάμου; ὁ δὲ ἐφιμώθη. 13 τότε ὁ 13
βασιλεὺς εἶπεν τοῖς διακόνοις· δήσαντες αὐτοῦ πόδας καὶ χεῖρας
ἐκβάλετε αὐτὸν εἰς τὸ σκότος τὸ ἐξώτερον· ἐκεῖ ἔσται ὁ κλαυθμὸς
20, 16 καὶ ὁ βρυγμὸς τῶν ὀδόντων. 14 πολλοὶ γάρ εἰσιν κλητοί, ὀλίγοι 14
δὲ ἐκλεκτοί.

15-22 Mc 12, 13-17 Le 20, 20-26 Τότε πορευθέντες οἱ Φαρισαῖοι συμβούλιον ἔλαβον ὅπως 15
αὐτὸν παγιδεύσωσιν ἐν λόγῳ. 16 καὶ ἀποστέλλουσιν αὐτῷ τοὺς 16
μαθητὰς αὐτῶν μετὰ τῶν Ἡρῳδιανῶν λέγοντας· διδάσκαλε, οἴ-
δαμεν ὅτι ἀληθὴς εἶ καὶ τὴν ὁδὸν τοῦ θεοῦ ἐν ἀληθείᾳ διδάσκεις,
καὶ οὐ μέλει σοι περὶ οὐδενός, οὐ γὰρ βλέπεις εἰς πρόσωπον ἀν-
θρώπων· 17 εἰπὸν οὖν ἡμῖν, τί σοι δοκεῖ; ἔξεστιν δοῦναι κῆνσον 17
Καίσαρι ἢ οὔ; 18 γνοὺς δὲ ὁ Ἰησοῦς τὴν πονηρίαν αὐτῶν εἶπεν· 18
τί με πειράζετε, ὑποκριταί; 19 ἐπιδείξατέ μοι τὸ νόμισμα τοῦ 19
κήνσου. οἱ δὲ προσήνεγκαν αὐτῷ δηνάριον. 20 καὶ λέγει αὐτοῖς 20
ὁ Ἰησοῦς· τίνος ἡ εἰκὼν αὕτη καὶ ἡ ἐπιγραφή; 21 λέγουσιν· 21
Καίσαρος. τότε λέγει αὐτοῖς· ἀπόδοτε οὖν τὰ Καίσαρος Καίσαρι
καὶ τὰ τοῦ θεοῦ τῷ θεῷ. 22 καὶ ἀκούσαντες ἐθαύμασαν, καὶ 22
ἀφέντες αὐτὸν ἀπῆλθαν.

23-33 Mc 12, 18-27 Le 20, 27-39 Ἐν ἐκείνῃ τῇ ἡμέρᾳ προσῆλθον αὐτῷ Σαδδουκαῖοι λέγοντες 23
μὴ εἶναι ἀνάστασιν, καὶ ἐπηρώτησαν αὐτὸν 24 λέγοντες· διδά- 24
Deu 25, 5 σκαλε, Μωϋσῆς εἶπεν· ἐάν τις ἀποθάνῃ μὴ ἔχων τέκνα, ἐπιγαμ-
βρεύσει ὁ ἀδελφὸς αὐτοῦ τὴν γυναῖκα αὐτοῦ καὶ ἀναστήσει σπέρμα
τῷ ἀδελφῷ αὐτοῦ. 25 ἦσαν δὲ παρ' ἡμῖν ἑπτὰ ἀδελφοί, καὶ ὁ 25
πρῶτος γήμας ἐτελεύτησεν, καὶ μὴ ἔχων σπέρμα ἀφῆκεν τὴν
γυναῖκα αὐτοῦ τῷ ἀδελφῷ αὐτοῦ. 26 ὁμοίως καὶ ὁ δεύτερος καὶ 26
ὁ τρίτος, ἕως τῶν ἑπτά. 27 ὕστερον δὲ πάντων ἀπέθανεν ἡ γυνή. 27
28 ἐν τῇ ἀναστάσει οὖν τίνος τῶν ἑπτὰ ἔσται γυνή; πάντες γὰρ 28
ἔσχον αὐτήν. 29 ἀποκριθεὶς δὲ ὁ Ἰησοῦς εἶπεν αὐτοῖς· πλανᾶσθε, 29
μὴ εἰδότες τὰς γραφὰς μηδὲ τὴν δύναμιν τοῦ θεοῦ. 30 ἐν γὰρ 30
τῇ ἀναστάσει οὔτε γαμοῦσιν οὔτε γαμίζονται, ἀλλ' ὡς ἄγγελοι
θεοῦ ἐν τῷ οὐρανῷ εἰσίν. 31 περὶ δὲ τῆς ἀναστάσεως τῶν νεκρῶν 31
Ex 3, 6 οὐκ ἀνέγνωτε τὸ ῥηθὲν ὑμῖν ὑπὸ τοῦ θεοῦ λέγοντος· 32 ἐγώ εἰμι 32
ὁ θεὸς Ἀβραὰμ καὶ ὁ θεὸς Ἰσαὰκ καὶ ὁ θεὸς Ἰακώβ; οὐκ ἔστιν

---

10. παντας οσους|νυμφων : γαμος 11. κ* om εκει 13. ειπεν ο βασιλ.|
εκβαλ. αυτον : αρατε αυτον και εκβαλ. 15. κ* om εν λογω 16. λεγοντες
17. ειπον : ς κ ειπε 20. ο ιησους : ς κ om 21. λεγουσιν αυτω 22. ς κ
απηλθον 23. εν : κ* praem και|αυτω : κ* om|οι λεγοντες 24. ς κ μωσης
25. γαμησας 27. απ. και η γυν. 28. εν τ. ουν αναστ. 29. κ και απο-
κριθ. ο 30. εκγαμιζονται | θεου : του θεου | εν ουρανω 32. κ* ισακ |
κ om ο sec et tert

Digitized by Google

33 θεὸς νεκρῶν ἀλλὰ ζώντων. 33 καὶ ἀκούσαντες οἱ ὄχλοι ἐξεπλήσσοντο ἐπὶ τῇ διδαχῇ αὐτοῦ.

34 Οἱ δὲ Φαρισαῖοι ἀκούσαντες ὅτι ἐφίμωσεν τοὺς Σαδδου- 34–46 Mc 12, 28–31 Lc 10, 25–27
35 καίους, συνήχθησαν ἐπὶ τὸ αὐτό, 35 καὶ ἐπηρώτησεν εἷς ἐξ αὐτῶν
36 νομικὸς πειράζων αὐτόν· 36 διδάσκαλε, ποία ἐντολὴ μεγάλη ἐν
37 τῷ νόμῳ; 37 ὁ δὲ ἔφη αὐτῷ· ἀγαπήσεις κύριον τὸν θεόν σου ἐν Deu 6, 5
ὅλῃ τῇ καρδίᾳ σου καὶ ἐν ὅλῃ τῇ ψυχῇ σου καὶ ἐν ὅλῃ τῇ διανοίᾳ
38 39 σου. 38 αὕτη ἐστὶν ἡ μεγάλη καὶ πρώτη ἐντολή. 39 δευτέρα
40 ὁμοία αὐτῇ· ἀγαπήσεις τὸν πλησίον σου ὡς σεαυτόν. 40 ἐν ταύ- Lev 19, 18
ταις ταῖς δυσὶν ἐντολαῖς ὅλος ὁ νόμος κρέμαται καὶ οἱ προφῆται.

41 Συνηγμένων δὲ τῶν Φαρισαίων ἐπηρώτησεν αὐτοὺς ὁ Ἰησοῦς 41–46 Mc 12, 35–37 Lc 20, 41–44
42 42 λέγων· τί ὑμῖν δοκεῖ περὶ τοῦ Χριστοῦ; τίνος υἱός ἐστιν; λέ-
43 γουσιν αὐτῷ· τοῦ Δαυείδ. 43 λέγει αὐτοῖς· πῶς οὖν Δαυεὶδ ἐν
44 πνεύματι καλεῖ κύριον αὐτόν, λέγων· 44 εἶπεν κύριος τῷ κυρίῳ Ps 110, 1
μου· κάθου ἐκ δεξιῶν μου ἕως ἂν θῶ τοὺς ἐχθρούς σου ὑποκάτω
45 τῶν ποδῶν σου. 45 εἰ οὖν Δαυεὶδ καλεῖ αὐτὸν κύριον, πῶς υἱὸς
46 αὐτοῦ ἐστίν; 46 καὶ οὐδεὶς ἐδύνατο ἀποκριθῆναι αὐτῷ λόγον, οὐδὲ ἐτόλμησέν τις ἀπ' ἐκείνης τῆς ἡμέρας ἐπερωτῆσαι αὐτὸν οὐκέτι.

XXIII.

Castigantur Pharisaeorum ostentatio, simulatio legumque perversa interpretatio et multiplex abusus. Hierosolyma prophetarum interfectrix.

1 Τότε ὁ Ἰησοῦς ἐλάλησεν τοῖς ὄχλοις καὶ τοῖς μαθηταῖς αὐτοῦ Mc 12, 38 Lc 20, 45
2 2 λέγων· ἐπὶ τῆς Μωϋσέως καθέδρας ἐκάθισαν οἱ γραμματεῖς καὶ
3 οἱ Φαρισαῖοι. 3 πάντα οὖν ὅσα ἐὰν εἴπωσιν ὑμῖν ποιήσατε καὶ
τηρεῖτε, κατὰ δὲ τὰ ἔργα αὐτῶν μὴ ποιεῖτε· λέγουσιν γὰρ καὶ
4 οὐ ποιοῦσιν. 4 δεσμεύουσιν δὲ φορτία βαρέα καὶ ἐπιτιθέασιν ἐπὶ Lc 11, 46
τοὺς ὤμους τῶν ἀνθρώπων, αὐτοὶ δὲ τῷ δακτύλῳ αὐτῶν οὐ
5 θέλουσιν κινῆσαι αὐτά. 5 πάντα δὲ τὰ ἔργα αὐτῶν ποιοῦσιν
πρὸς τὸ θεαθῆναι τοῖς ἀνθρώποις· πλατύνουσιν γὰρ τὰ φυλα-
6 κτήρια αὐτῶν καὶ μεγαλύνουσιν τὰ κράσπεδα, 6 φιλοῦσιν δὲ τὴν 6 a Mc 12, 38 s Lc 11, 43 20, 46
πρωτοκλισίαν ἐν τοῖς δείπνοις καὶ τὰς πρωτοκαθεδρίας ἐν ταῖς
7 συναγωγαῖς 7 καὶ τοὺς ἀσπασμοὺς ἐν ταῖς ἀγοραῖς καὶ καλεῖσθαι
8 ὑπὸ τῶν ἀνθρώπων ῥαββεί. 8 ὑμεῖς δὲ μὴ κληθῆτε ῥαββεί· εἷς
γάρ ἐστιν ὑμῶν ὁ διδάσκαλος, πάντες δὲ ὑμεῖς ἀδελφοί ἐστε.
9 9 καὶ πατέρα μὴ καλέσητε ὑμῶν ἐπὶ τῆς γῆς· εἷς γάρ ἐστιν ὑμῶν

32. εστιν θε. νεκρ. : εστ. ο θε. θεοσ νεκρ. 35. πειραζ. αυτ. και λεγων 37. ο δε ιησουσ ειπεν αυτω | τη pri : ℵ* om 38. εστι πρωτη και μεγαλη 39. δευτερα δε 40. ℵ* om ολοσ | ο νομ. και οι προφ. κρεμανται 42 sqq δαβιδ 42. του sec : ℵ om 43. κυριον αυτον καλει 44. ο κυριοσ | υποποδιον 46. αυτω αποκριθηναι

XXIII, 2. μωσεωσ 3. οσα αν | ειπ. υμιν τηρειν, τηρειτε και ποιειτε 4. δε : γαρ | βαρεα (ℵ μεγαλα βαρεα) : add και δυσβαστακτα | αυτοι δε τω : τω δε 5. πλατυν. δε | κρασπεδα : add των ιματιων αυτων 6. φιλ. τε την 7. ραββι ραββι 8. ραββι | ο διδασκ. : ς ℵ* ο καθηγητησ, item ς add ο χριστοσ

Digitized by Google

ὁ πατὴρ ὁ οὐράνιος. 10 μηδὲ κληθῆτε καθηγηταί, ὅτι καθηγητὴς 10
20, 26 ὑμῶν ἐστὶν εἷς ὁ Χριστός. 11 ὁ δὲ μείζων ὑμῶν ἔσται ὑμῶν διά- 11
κονος. 12 ὅστις δὲ ὑψώσει ἑαυτὸν ταπεινωθήσεται, καὶ ὅστις 12
ταπεινώσει ἑαυτὸν ὑψωθήσεται.

Le 11, 52 Οὐαὶ δὲ ὑμῖν, γραμματεῖς καὶ Φαρισαῖοι ὑποκριταί, ὅτι 13
κλείετε τὴν βασιλείαν τῶν οὐρανῶν ἔμπροσθεν τῶν ἀνθρώπων·
ὑμεῖς γὰρ οὐκ εἰσέρχεσθε, οὐδὲ τοὺς εἰσερχομένους ἀφίετε εἰσελ-
θεῖν. 15 οὐαὶ ὑμῖν, γραμματεῖς καὶ Φαρισαῖοι ὑποκριταί, ὅτι 15
περιάγετε τὴν θάλασσαν καὶ τὴν ξηρὰν ποιῆσαι ἕνα προσήλυτον,
καὶ ὅταν γένηται, ποιεῖτε αὐτὸν υἱὸν γεέννης διπλότερον ὑμῶν.
16 οὐαὶ ὑμῖν, ὁδηγοὶ τυφλοὶ οἱ λέγοντες· ὃς ἂν ὀμόσῃ ἐν τῷ ναῷ, 16
οὐδέν ἐστιν· ὃς δ' ἂν ὀμόσῃ ἐν τῷ χρυσῷ τοῦ ναοῦ, ὀφείλει.
17 μωροὶ καὶ τυφλοί, τίς γὰρ μείζων ἐστίν, ὁ χρυσὸς ἢ ὁ ναὸς ὁ 17
ἁγιάσας τὸν χρυσόν; 18 καί· ὃς ἂν ὀμόσῃ ἐν τῷ θυσιαστηρίῳ, 18
οὐδέν ἐστιν· ὃς δ' ἂν ὀμόσῃ ἐν τῷ δώρῳ τῷ ἐπάνω αὐτοῦ, ὀφείλει.
19 τυφλοί, τί γὰρ μεῖζον, τὸ δῶρον ἢ τὸ θυσιαστήριον τὸ ἁγιάζον 19
τὸ δῶρον; 20 ὁ οὖν ὀμόσας ἐν τῷ θυσιαστηρίῳ ὀμνύει ἐν αὐτῷ 20
καὶ ἐν πᾶσιν τοῖς ἐπάνω αὐτοῦ· 21 καὶ ὁ ὀμόσας ἐν τῷ ναῷ ὀμνύει 21
ἐν αὐτῷ καὶ ἐν τῷ κατοικοῦντι αὐτόν· 22 καὶ ὁ ὀμόσας ἐν τῷ 22
οὐρανῷ ὀμνύει ἐν τῷ θρόνῳ τοῦ θεοῦ καὶ ἐν τῷ καθημένῳ ἐπάνω
Le 11, 42 αὐτοῦ. 23 οὐαὶ ὑμῖν, γραμματεῖς καὶ Φαρισαῖοι ὑποκριταί, ὅτι 23
ἀποδεκατοῦτε τὸ ἡδύοσμον καὶ τὸ ἄνηθον καὶ τὸ κύμινον, καὶ
ἀφήκατε τὰ βαρύτερα τοῦ νόμου, τὴν κρίσιν καὶ τὸ ἔλεος καὶ τὴν
πίστιν· ταῦτα ἔδει ποιῆσαι κἀκεῖνα μὴ ἀφεῖναι. 24 ὁδηγοὶ τυφλοί, 24
Le 11, 39 οἱ διϋλίζοντες τὸν κώνωπα, τὴν δὲ κάμηλον καταπίνοντες. 25 οὐαὶ 25
ὑμῖν, γραμματεῖς καὶ Φαρισαῖοι ὑποκριταί, ὅτι καθαρίζετε τὸ
ἔξωθεν τοῦ ποτηρίου καὶ τῆς παροψίδος, ἔσωθεν δὲ γέμουσιν ἐξ
ἁρπαγῆς καὶ ἀκρασίας. 26 Φαρισαῖε τυφλέ, καθάρισον πρῶτον 26
τὸ ἐντὸς τοῦ ποτηρίου, ἵνα γένηται καὶ τὸ ἐκτὸς αὐτοῦ καθαρόν.
(Le 11, 44) 27 οὐαὶ ὑμῖν, γραμματεῖς καὶ Φαρισαῖοι ὑποκριταί, ὅτι παρομοιά- 27
ζετε τάφοις κεκονιαμένοις, οἵτινες ἔξωθεν μὲν φαίνονται ὡραῖοι,
ἔσωθεν δὲ γέμουσιν ὀστέων νεκρῶν καὶ πάσης ἀκαθαρσίας. 28 οὕτως 28
καὶ ὑμεῖς ἔξωθεν μὲν φαίνεσθε τοῖς ἀνθρώποις δίκαιοι, ἔσωθεν
29 s Le 11, 47 s δέ ἐστε μεστοὶ ὑποκρίσεως καὶ ἀνομίας. 29 οὐαὶ ὑμῖν, γραμματεῖς 29
καὶ Φαρισαῖοι ὑποκριταί, ὅτι οἰκοδομεῖτε τοὺς τάφους τῶν προ-
φητῶν καὶ κοσμεῖτε τὰ μνημεῖα τῶν δικαίων, 30 καὶ λέγετε· εἰ 30

9. ο πατηρ υμων ο εν τοις ουρανοις 10. οτι καθηγ. etc : ς κ εισ γαρ υμων (κ post εστ.) εστιν ο καθηγητ. 13. δε : κ* om 14. ς^c ουαι υμιν, γραμματεισ και φαρισαιοι υποκριται, οτι κατεσθιετε τασ οικιασ των χηρων και προφασει μακρα προσευχομενοι· δια τουτο ληψεσθε περισσοτερον κριμα. Eadem ς ante v. 13. (ex quo tum v. 14. fit) ponunt adsumpto δε ex hoc. 16. κ* οδηγ. οι τυφλ. 17. αγιαζων 18. οσ εαν 19. τυφλοι : praem μωροι και 23. τον ελεον | αφιεναι 24. κ^corr om οι 26. ποτηριου : ς κ add και τησ παροψιδοσ | αυτου : ς κ αυτων 27. οιτινεσ : κ* om 28. μεστοι εστε

ἤμεθα ἐν ταῖς ἡμέραις τῶν πατέρων ἡμῶν, οὐκ ἂν ἤμεθα κοινωνοὶ
31 αὐτῶν ἐν τῷ αἵματι τῶν προφητῶν. 31 ὥστε μαρτυρεῖτε ἑαυτοῖς
32 ὅτι υἱοί ἐστε τῶν φονευσάντων τοὺς προφήτας. 32 καὶ ὑμεῖς
33 πληρώσατε τὸ μέτρον τῶν πατέρων ὑμῶν. 33 ὄφεις, γεννήματα
34 ἐχιδνῶν, πῶς φύγητε ἀπὸ τῆς κρίσεως τῆς γεέννης; 34 διὰ τοῦτο 34-36 Lc 11, 49-51
ἰδοὺ ἐγὼ ἀποστέλλω πρὸς ὑμᾶς προφήτας καὶ σοφοὺς καὶ γραμ-
ματεῖς· ἐξ αὐτῶν ἀποκτενεῖτε καὶ σταυρώσετε, καὶ ἐξ αὐτῶν
μαστιγώσετε ἐν ταῖς συναγωγαῖς ὑμῶν καὶ διώξετε ἀπὸ πόλεως
35 εἰς πόλιν· 35 ὅπως ἔλθῃ ἐφ' ὑμᾶς πᾶν αἷμα δίκαιον ἐκχυννόμενον
ἐπὶ τῆς γῆς ἀπὸ τοῦ αἵματος Ἄβελ τοῦ δικαίου ἕως τοῦ αἵματος
Ζαχαρίου υἱοῦ Βαραχίου, ὃν ἐφονεύσατε μεταξὺ τοῦ ναοῦ καὶ
36 τοῦ θυσιαστηρίου. 36 ἀμὴν λέγω ὑμῖν, ἥξει ταῦτα πάντα ἐπὶ
37 τὴν γενεὰν ταύτην. 37 Ἰερουσαλὴμ Ἰερουσαλήμ, ἡ ἀποκτείνουσα 37-39 Lc 13, 34 s
τοὺς προφήτας καὶ λιθοβολοῦσα τοὺς ἀπεσταλμένους πρὸς αὐτήν,
ποσάκις ἠθέλησα ἐπισυναγαγεῖν τὰ τέκνα σου, ὃν τρόπον ὄρνις
ἐπισυνάγει τὰ νοσσία αὐτῆς ὑπὸ τὰς πτέρυγας, καὶ οὐκ ἠθελήσατε.
38 39 38 ἰδοὺ ἀφίεται ὑμῖν ὁ οἶκος ὑμῶν ἔρημος. 39 λέγω γὰρ ὑμῖν, 21, 9 Ps 118, 26
οὐ μή με ἴδητε ἀπ' ἄρτι ἕως ἂν εἴπητε· εὐλογημένος ὁ ἐρχόμενος
ἐν ὀνόματι κυρίου.

XXIV.

Responsio Christi de interitu Iudaeae, saeculi fine et reditu suo. Exemplum aequalium Noachi, item servi fidelis et male fidi.

1 Καὶ ἐξελθὼν ὁ Ἰησοῦς ἀπὸ τοῦ ἱεροῦ ἐπορεύετο, καὶ προσῆλ- 1-9 Mc 13, 1-9 Lc 21, 5-12
θον οἱ μαθηταὶ αὐτοῦ ἐπιδεῖξαι αὐτῷ τὰς οἰκοδομὰς τοῦ ἱεροῦ.
2 2 ὁ δὲ ἀποκριθεὶς εἶπεν αὐτοῖς· οὐ βλέπετε ταῦτα πάντα; ἀμὴν
λέγω ὑμῖν, οὐ μὴ ἀφεθῇ ὧδε λίθος ἐπὶ λίθον, ὃς οὐ κατα-
3 λυθήσεται. 3 καθημένου δὲ αὐτοῦ ἐπὶ τοῦ ὄρους τῶν ἐλαιῶν
προσῆλθον αὐτῷ οἱ μαθηταὶ κατ' ἰδίαν λέγοντες· εἰπὲ ἡμῖν, πότε
ταῦτα ἔσται, καὶ τί τὸ σημεῖον τῆς σῆς παρουσίας καὶ συντε-
4 λείας τοῦ αἰῶνος; 4 καὶ ἀποκριθεὶς ὁ Ἰησοῦς εἶπεν αὐτοῖς· βλέ-
5 πετε μή τις ὑμᾶς πλανήσῃ. 5 πολλοὶ γὰρ ἐλεύσονται ἐπὶ τῷ
ὀνόματί μου λέγοντες· ἐγώ εἰμι ὁ Χριστός, καὶ πολλοὺς πλανή-
6 σουσιν. 6 μελλήσετε δὲ ἀκούειν πολέμους καὶ ἀκοὰς πολέμων·
ὁρᾶτε, μὴ θροεῖσθε· δεῖ γὰρ γενέσθαι, ἀλλ' οὔπω ἐστὶν τὸ τέλος.
7 7 ἐγερθήσεται γὰρ ἔθνος ἐπ' ἔθνος καὶ βασιλεία ἐπὶ βασιλείαν,
8 καὶ ἔσονται λιμοὶ καὶ σεισμοὶ κατὰ τόπους. 8 πάντα δὲ ταῦτα
9 ἀρχὴ ὠδίνων. 9 τότε παραδώσουσιν ὑμᾶς εἰς θλῖψιν καὶ ἀπο- 10, 22 Mc 13, 13 Lc 21, 17

30. ημεν bis 34. εξ pri : praem και | και εξ αυτων : ℵ* εξ αυτ. και 35. ℵ* om παν | εκχυνομενον | νιου βαραχιου : ℵ* om 36. οτι ηξει 37. ἡ : ℵ* om | ℵ* τ. προφ. αποκτ. | ℵ αποκτενουσα | ℵ επισυναγειν | επισυναγει ορνις | αυτης : εαυτης

XXIV, 1. επορευ. απο του ιερου 2. ο δε ιησους ειπ. αυτ. | παντ. ταυτ. | ου ου : add μη 3. ℵ καθ' ιδ. | και της συντελ. 6. δει γαρ : add παντα 7. επ : επι | λιμοι (ℵ σεισμ. και λιμ.) : add και λοιμοι

Digitized by Google

κτενοῦσιν ὑμᾶς, καὶ ἔσεσθε μισούμενοι ὑπὸ πάντων τῶν ἐθνῶν διὰ
τὸ ὄνομά μου. 10 καὶ τότε σκανδαλισθήσονται πολλοὶ καὶ ἀλλή- 10
λους παραδώσουσιν καὶ μισήσουσιν ἀλλήλους. 11 καὶ πολλοὶ 11
ψευδοπροφῆται ἐγερθήσονται καὶ πλανήσουσιν πολλούς. 12 καὶ 12
διὰ τὸ πληθυνθῆναι τὴν ἀνομίαν ψυγήσεται ἡ ἀγάπη τῶν πολλῶν.
10, 22 Mc 13, 13 (Lc 21, 19) 13 ὁ δὲ ὑπομείνας εἰς τέλος, οὗτος σωθήσεται. 14 καὶ κηρυ- 13 14
χθήσεται τοῦτο τὸ εὐαγγέλιον τῆς βασιλείας ἐν ὅλῃ τῇ οἰκουμένῃ
15–25 Mc 13, 14–23 Lc 21, 20–28 Dan 9, 27 εἰς μαρτύριον πᾶσιν τοῖς ἔθνεσιν, καὶ τότε ἥξει τὸ τέλος. 15 Ὅταν 15
οὖν ἴδητε τὸ βδέλυγμα τῆς ἐρημώσεως τὸ ῥηθὲν διὰ Δανιὴλ τοῦ
προφήτου ἑστὸς ἐν τόπῳ ἁγίῳ, ὁ ἀναγινώσκων νοείτω, 16 τότε οἱ 16
ἐν τῇ Ἰουδαίᾳ φευγέτωσαν ἐπὶ τὰ ὄρη, 17 ὁ ἐπὶ τοῦ δώματος μὴ 17
καταβάτω ἆραι τὰ ἐκ τῆς οἰκίας αὐτοῦ, 18 καὶ ὁ ἐν τῷ ἀγρῷ 18
μὴ ἐπιστρεψάτω ὀπίσω ἆραι τὸ ἱμάτιον αὐτοῦ. 19 οὐαὶ δὲ ταῖς 19
ἐν γαστρὶ ἐχούσαις καὶ ταῖς θηλαζούσαις ἐν ἐκείναις ταῖς ἡμέραις.
20 προσεύχεσθε δὲ ἵνα μὴ γένηται ἡ φυγὴ ὑμῶν χειμῶνος μηδὲ 20
σαββάτῳ. 21 ἔσται γὰρ τότε θλῖψις μεγάλη, οἵα οὐκ ἐγένετο ἀπ' 21
ἀρχῆς κόσμου ἕως τοῦ νῦν οὐδ' οὐ μὴ γένηται. 22 καὶ εἰ μὴ 22
ἐκολοβώθησαν αἱ ἡμέραι ἐκεῖναι, οὐκ ἂν ἐσώθη πᾶσα σάρξ· διὰ
δὲ τοὺς ἐκλεκτοὺς κολοβωθήσονται αἱ ἡμέραι ἐκεῖναι. 23 τότε ἐάν 23
τις ὑμῖν εἴπῃ· ἰδοὺ ὧδε ὁ Χριστός, ἢ ὧδε, μὴ πιστεύσητε. 24 ἐγερ- 24
θήσονται γὰρ ψευδόχριστοι καὶ ψευδοπροφῆται, καὶ δώσουσιν
σημεῖα μεγάλα καὶ τέρατα, ὥστε πλανηθῆναι, εἰ δυνατόν, καὶ
25 a Lc 17, 23 a τοὺς ἐκλεκτούς. 25 ἰδοὺ προείρηκα ὑμῖν. 26 ἐὰν οὖν εἴπωσιν 25 26
ὑμῖν· ἰδοὺ ἐν τῇ ἐρήμῳ ἐστίν, μὴ ἐξέλθητε· ἰδοὺ ἐν τοῖς ταμείοις,
μὴ πιστεύσητε. 27 ὥσπερ γὰρ ἡ ἀστραπὴ ἐξέρχεται ἀπὸ ἀνατολῶν 27
καὶ φαίνεται ἕως δυσμῶν, οὕτως ἔσται ἡ παρουσία τοῦ υἱοῦ τοῦ
Lc 17, 37 ἀνθρώπου. 28 ὅπου ἐὰν ᾖ τὸ πτῶμα, ἐκεῖ συναχθήσονται οἱ 28
29–35 Mc 13, 24–31 Lc 21, 25–33 ἀετοί. 29 Εὐθέως δὲ μετὰ τὴν θλῖψιν τῶν ἡμερῶν ἐκείνων ὁ ἥλιος 29
σκοτισθήσεται, καὶ ἡ σελήνη οὐ δώσει τὸ φέγγος αὐτῆς, καὶ οἱ
ἀστέρες πεσοῦνται ἐκ τοῦ οὐρανοῦ, καὶ αἱ δυνάμεις τῶν οὐρανῶν
Apoc 1, 7 σαλευθήσονται. 30 καὶ τότε φανήσεται τὸ σημεῖον τοῦ υἱοῦ τοῦ 30
ἀνθρώπου ἐν οὐρανῷ, καὶ κόψονται πᾶσαι αἱ φυλαὶ τῆς γῆς καὶ
ὄψονται τὸν υἱὸν τοῦ ἀνθρώπου ἐρχόμενον ἐπὶ τῶν νεφελῶν τοῦ
οὐρανοῦ μετὰ δυνάμεως καὶ δόξης πολλῆς. 31 καὶ ἀποστελεῖ 31
τοὺς ἀγγέλους αὐτοῦ μετὰ σάλπιγγος μεγάλης, καὶ ἐπισυνάξουσιν
τοὺς ἐκλεκτοὺς αὐτοῦ ἐκ τῶν τεσσάρων ἀνέμων ἀπ' ἄκρων οὐρα-
νῶν ἕως ἄκρων αὐτῶν. 32 Ἀπὸ δὲ τῆς συκῆς μάθετε τὴν παρα- 32

---

9. ℵ* om παντων | των εθνων : ς^e (non ς) om των 10. και μιση. αλληλ. : ℵ εισ θλιψιν 11. ℵ πολλους πλανησου. 15. εστος (etiam ς) : ς^e εστως 17. καταβαινετω | τα (ℵ* το) εκ : τι εκ 18. τα ιματια 20. εν σαββατω 21. οια ου γεγονεν 22. κολοβωθησονται : ℵ* εκολοβωθησαν 24. ℵ om μεγαλα | πλανησαι 27. εσται και 28. οπου : add γαρ | πτωμα : ℵ* σωμα 29. εκ : απο 30. εν τω ουρανω | τοτε κοψονται 31. σαλπ. φωνης μεγαλης | ℵ* επισυναξει

Digitized by Google

βολήν. ὅταν ἤδη ὁ κλάδος αὐτῆς γένηται ἁπαλὸς καὶ τὰ φύλλα
33 ἐκφύῃ, γινώσκετε ὅτι ἐγγὺς τὸ θέρος· 33 οὕτως καὶ ὑμεῖς ὅταν
34 ἴδητε ταῦτα πάντα, γινώσκετε ὅτι ἐγγύς ἐστιν ἐπὶ θύραις. 34 ἀμὴν
λέγω ὑμῖν, οὐ μὴ παρέλθῃ ἡ γενεὰ αὕτη ἕως ἂν πάντα ταῦτα
35 γένηται. 35 ὁ οὐρανὸς καὶ ἡ γῆ παρελεύσεται, οἱ δὲ λόγοι μου
36 οὐ μὴ παρέλθωσιν. 36 Περὶ δὲ τῆς ἡμέρας ἐκείνης καὶ ὥρας Mc 13, 32
οὐδεὶς οἶδεν, οὐδὲ οἱ ἄγγελοι τῶν οὐρανῶν οὐδὲ ὁ υἱός, εἰ μὴ ὁ
37 πατὴρ μόνος. 37 ὥσπερ δὲ αἱ ἡμέραι τοῦ Νῶε, οὕτως ἔσται ἡ 37 as Lc 17, 26a
38 παρουσία τοῦ υἱοῦ τοῦ ἀνθρώπου. 38 ὡς γὰρ ἦσαν ἐν ταῖς
ἡμέραις ταῖς πρὸ τοῦ κατακλυσμοῦ τρώγοντες καὶ πίνοντες, γα-
μοῦντες καὶ γαμίζοντες, ἄχρι ἧς ἡμέρας εἰσῆλθεν Νῶε εἰς τὴν
39 κιβωτόν, 39 καὶ οὐκ ἔγνωσαν ἕως ἦλθεν ὁ κατακλυσμὸς καὶ ἦρεν
ἅπαντας, οὕτως ἔσται καὶ ἡ παρουσία τοῦ υἱοῦ τοῦ ἀνθρώπου.
40 40 τότε ἔσονται δύο ἐν τῷ ἀγρῷ, εἷς παραλαμβάνεται καὶ εἷς 40 s Lc 17, 35s
41 ἀφίεται· 41 δύο ἀλήθουσαι ἐν τῷ μύλῳ, μία παραλαμβάνεται καὶ
42 μία ἀφίεται. 42 γρηγορεῖτε οὖν, ὅτι οὐκ οἴδατε ποίᾳ ἡμέρᾳ ὁ 25, 13 Mc 13, 33. 35
43 κύριος ὑμῶν ἔρχεται. 43 Ἐκεῖνο δὲ γινώσκετε, ὅτι εἰ ἤδει ὁ 43 s Lc 12, 39s
οἰκοδεσπότης ποίᾳ φυλακῇ ὁ κλέπτης ἔρχεται, ἐγρηγόρησεν ἂν
44 καὶ οὐκ ἂν εἴασεν διορυχθῆναι τὴν οἰκίαν αὐτοῦ. 44 διὰ τοῦτο
καὶ ὑμεῖς γίνεσθε ἕτοιμοι, ὅτι ᾗ οὐ δοκεῖτε ὥρᾳ ὁ υἱὸς τοῦ ἀν-
45 θρώπου ἔρχεται. 45 Τίς ἄρα ἐστὶν ὁ πιστὸς δοῦλος καὶ φρόνιμος, 45–51 Lc 12, 42–46
ὃν κατέστησεν ὁ κύριος ἐπὶ τῆς οἰκετείας αὐτοῦ τοῦ δοῦναι αὐ-
46 τοῖς τὴν τροφὴν ἐν καιρῷ; 46 μακάριος ὁ δοῦλος ἐκεῖνος ὃν
47 ἐλθὼν ὁ κύριος αὐτοῦ εὑρήσει οὕτως ποιοῦντα. 47 ἀμὴν λέγω
ὑμῖν ὅτι ἐπὶ πᾶσιν τοῖς ὑπάρχουσιν αὐτοῦ καταστήσει αὐτόν.
48 48 ἐὰν δὲ εἴπῃ ὁ κακὸς δοῦλος ἐν τῇ καρδίᾳ αὐτοῦ· χρονίζει μου
49 ὁ κύριος, 49 καὶ ἄρξηται τύπτειν τοὺς συνδούλους αὐτοῦ, ἐσθίῃ
50 δὲ καὶ πίνῃ μετὰ τῶν μεθυόντων· 50 ἥξει ὁ κύριος τοῦ δούλου
51 ἐκείνου ἐν ἡμέρᾳ ᾗ οὐ προσδοκᾷ καὶ ἐν ὥρᾳ ᾗ οὐ γινώσκει, 51 καὶ
διχοτομήσει αὐτόν, καὶ τὸ μέρος αὐτοῦ μετὰ τῶν ὑποκριτῶν
θήσει· ἐκεῖ ἔσται ὁ κλαυθμὸς καὶ ὁ βρυγμὸς τῶν ὀδόντων.

XXV.

Parabolae de decem virginibus et de talentorum usu. Iudicium extremum.

1 Τότε ὁμοιωθήσεται ἡ βασιλεία τῶν οὐρανῶν δέκα παρθένοις,
αἵτινες λαβοῦσαι τὰς λαμπάδας αὐτῶν ἐξῆλθον εἰς ὑπάντησιν
2 τοῦ νυμφίου. 2 πέντε δὲ ἐξ αὐτῶν ἦσαν μωραὶ καὶ πέντε φρόνιμοι.

32. ℵ* om τα ante φυλλ. 35. ℵ* om versum | παρελευσονται 36. και της ωρας | ουδε ο υιος : om | ο πατηρ : add μου 37. εσται και 38. ως : ωσπερ | εγαμιζοντες 40. δυο εσοντ. | ο εις bis 41. μυλωνι 42. ημερα : ωρα 43. διορυγηναι 44. η ωρα ου δοκειτε 45. ℵ κατασταησει | ο κυριος : add αυτου | οικετειας : ℵ οικιας, ς θεραπειας | του διδοναι 46. ποιουντα ουτως 48. ο κακ. δουλ. : add εκεινος | ℵ καρδ. εαυτου | χρον. ο κυρ. μου ελθειν 49. αυτου : ℵ εαυτου, ς om | εσθιειν δε κ. πινειν

XXV, 1. απαντησιν 2. ησαν εξ αυτων | φρονιμοι και αι (ς^c om) πεντ. μωραι

Digitized by Google

3 αἱ γὰρ μωραὶ λαβοῦσαι τὰς λαμπάδας οὐκ ἔλαβον μεθ' ἑαυτῶν 3
ἔλαιον· 4 αἱ δὲ φρόνιμοι ἔλαβον ἔλαιον ἐν τοῖς ἀγγείοις μετὰ τῶν 4
λαμπάδων ἑαυτῶν. 5 χρονίζοντος δὲ τοῦ νυμφίου ἐνύσταξαν πᾶσαι 5
καὶ ἐκάθευδον. 6 μέσης δὲ νυκτὸς κραυγὴ γέγονεν· ἰδοὺ ὁ νυμ- 6
φίος, ἐξέρχεσθε εἰς ἀπάντησιν. 7 τότε ἠγέρθησαν πᾶσαι αἱ παρ- 7
θένοι ἐκεῖναι καὶ ἐκόσμησαν τὰς λαμπάδας ἑαυτῶν. 8 αἱ δὲ 8
μωραὶ ταῖς φρονίμοις εἶπαν· δότε ἡμῖν ἐκ τοῦ ἐλαίου ὑμῶν, ὅτι
αἱ λαμπάδες ἡμῶν σβέννυνται. 9 ἀπεκρίθησαν δὲ αἱ φρόνιμοι 9
λέγουσαι· μήποτε οὐκ ἀρκέσῃ ἡμῖν καὶ ὑμῖν· πορεύεσθε μᾶλλον
πρὸς τοὺς πωλοῦντας καὶ ἀγοράσατε ἑαυταῖς. 10 ἀπερχομένων 10
δὲ αὐτῶν ἀγοράσαι ἦλθεν ὁ νυμφίος, καὶ αἱ ἕτοιμοι εἰσῆλθον
μετ' αὐτοῦ εἰς τοὺς γάμους, καὶ ἐκλείσθη ἡ θύρα. 11 ὕστερον 11
δὲ ἔρχονται καὶ αἱ λοιπαὶ παρθένοι λέγουσαι· κύριε κύριε, ἄνοιξον
Lc 13, 25 ἡμῖν. 12 ὁ δὲ ἀποκριθεὶς εἶπεν· ἀμὴν λέγω ὑμῖν, οὐκ οἶδα ὑμᾶς. 12
24, 42 13 γρηγορεῖτε οὖν, ὅτι οὐκ οἴδατε τὴν ἡμέραν οὐδὲ τὴν ὥραν. 13
14–30 Lc 19, 11–27 14 Ὥσπερ γὰρ ἄνθρωπος ἀποδημῶν ἐκάλεσεν τοὺς ἰδίους δού- 14
λους καὶ παρέδωκεν αὐτοῖς τὰ ὑπάρχοντα αὐτοῦ, 15 καὶ ᾧ μὲν 15
ἔδωκεν πέντε τάλαντα, ᾧ δὲ δύο, ᾧ δὲ ἕν, ἑκάστῳ κατὰ τὴν ἰδίαν
δύναμιν, καὶ ἀπεδήμησεν. εὐθέως 16 πορευθεὶς ὁ τὰ πέντε τά- 16
λαντα λαβὼν ἠργάσατο ἐν αὐτοῖς καὶ ἐποίησεν ἄλλα πέντε τά-
λαντα. 17 ὡσαύτως ὁ τὰ δύο ἐκέρδησεν ἄλλα δύο. 18 ὁ δὲ τὸ 17 18
ἓν λαβὼν ἀπελθὼν ὤρυξεν γῆν καὶ ἔκρυψεν τὸ ἀργύριον τοῦ
κυρίου αὐτοῦ. 19 μετὰ δὲ πολὺν χρόνον ἔρχεται ὁ κύριος τῶν 19
δούλων ἐκείνων καὶ συναίρει λόγον μετ' αὐτῶν. 20 καὶ προσελ- 20
θὼν ὁ τὰ πέντε τάλαντα λαβὼν προσήνεγκεν ἄλλα πέντε τάλαντα
λέγων· κύριε, πέντε τάλαντά μοι παρέδωκας, ἴδε ἄλλα πέντε τά-
λαντα ἐκέρδησα. 21 ἔφη αὐτῷ ὁ κύριος αὐτοῦ· εὖ, δοῦλε ἀγαθὲ 21
καὶ πιστέ, ἐπὶ ὀλίγα ἦς πιστός, ἐπὶ πολλῶν σε καταστήσω·
εἴσελθε εἰς τὴν χαρὰν τοῦ κυρίου σου. 22 προσελθὼν καὶ ὁ τὰ 22
δύο τάλαντα εἶπεν· κύριε, δύο τάλαντά μοι παρέδωκας, ἴδε ἄλλα
δύο τάλαντα ἐκέρδησα. 23 ἔφη αὐτῷ ὁ κύριος αὐτοῦ· εὖ, δοῦλε 23
ἀγαθὲ καὶ πιστέ, ἐπὶ ὀλίγα ἦς πιστός, ἐπὶ πολλῶν σε καταστήσω·
εἴσελθε εἰς τὴν χαρὰν τοῦ κυρίου σου. 24 προσελθὼν δὲ καὶ ὁ 24
τὸ ἓν τάλαντον εἰληφὼς εἶπεν· κύριε, ἔγνων σε ὅτι σκληρὸς εἶ
ἄνθρωπος, θερίζων ὅπου οὐκ ἔσπειρας, καὶ συνάγων ὅθεν οὐ
διεσκόρπισας· 25 καὶ φοβηθεὶς ἀπελθὼν ἔκρυψα τὸ τάλαντόν 25

3. αι γαρ : αιτινες | λαμπαδας : add εαυτων 4. αγγειοις : add αυτων | εαυτων : αυτων 6. ο νυμφιος : add ερχεται | απαντησιν : add αυτου 7. αυτων 8. ς ℵ βιπον 9. ℵ υμιν και ημιν | πορευεσθ. δε 13. ωραν : add εν η ο υιος του ανθρωπου ερχεται 15. 16. ευθεως. πορευθεις δε 16. ειργασατο | εποιησεν : ℵc εκερδησεν 17. ωσαυτως : add και | εκερδησεν : add και αυτος 18. γην : εν τη γη | απεκρυψε 19. χρονον πολυν | μετ αυτων λογον 20. ταλαντα pr : ℵ om | εκερδησα : add επ αυτοις 21. εφη δε 22. προσελθ. δε και | δυο ταλ. : ς ℵ add λαβων | ℵ om κυριε | εκερδησα : add επ αυτοις 24. ℵ οτι ανθρωπ. αυστηρος ει

Digitized by Google

26 σου ἐν τῇ γῇ· ἴδε ἔχεις τὸ σόν. 26 ἀποκριθεὶς δὲ ὁ κύριος αὐτοῦ
εἶπεν αὐτῷ· πονηρὲ δοῦλε καὶ ὀκνηρέ, ἤδεις ὅτι θερίζω ὅπου
27 οὐκ ἔσπειρα, καὶ συνάγω ὅθεν οὐ διεσκόρπισα; 27 ἔδει σε οὖν
βαλεῖν τὰ ἀργύριά μου τοῖς τραπεζείταις, καὶ ἐλθὼν ἐγὼ ἐκο-
28 μισάμην ἂν τὸ ἐμὸν σὺν τόκῳ. 28 ἄρατε οὖν ἀπ' αὐτοῦ τὸ τάλαν-
29 τον καὶ δότε τῷ ἔχοντι τὰ δέκα τάλαντα. 29 τῷ γὰρ ἔχοντι παντὶ 13, 12
δοθήσεται καὶ περισσευθήσεται· τοῦ δὲ μὴ ἔχοντος, καὶ ὃ ἔχει ἀρ-
30 θήσεται ἀπ' αὐτοῦ. 30 καὶ τὸν ἀχρεῖον δοῦλον ἐκβάλετε εἰς τὸ σκότος
τὸ ἐξώτερον· ἐκεῖ ἔσται ὁ κλαυθμὸς καὶ ὁ βρυγμὸς τῶν ὀδόντων.
31 Ὅταν δὲ ἔλθῃ ὁ υἱὸς τοῦ ἀνθρώπου ἐν τῇ δόξῃ αὐτοῦ καὶ
πάντες οἱ ἄγγελοι μετ' αὐτοῦ, τότε καθίσει ἐπὶ θρόνου δόξης
32 αὐτοῦ· 32 καὶ συναχθήσονται ἔμπροσθεν αὐτοῦ πάντα τὰ ἔθνη,
καὶ ἀφορίσει αὐτοὺς ἀπ' ἀλλήλων, ὥσπερ ὁ ποιμὴν ἀφορίζει τὰ
33 πρόβατα ἀπὸ τῶν ἐρίφων, 33 καὶ στήσει τὰ μὲν πρόβατα ἐκ
34 δεξιῶν αὐτοῦ, τὰ δὲ ἐρίφια ἐξ εὐωνύμων. 34 τότε ἐρεῖ ὁ βασι-
λεὺς τοῖς ἐκ δεξιῶν αὐτοῦ· δεῦτε οἱ εὐλογημένοι τοῦ πατρός μου,
κληρονομήσατε τὴν ἡτοιμασμένην ὑμῖν βασιλείαν ἀπὸ καταβολῆς
35 κόσμου. 35 ἐπείνασα γὰρ καὶ ἐδώκατέ μοι φαγεῖν, ἐδίψησα καὶ
36 ἐποτίσατέ με, ξένος ἤμην καὶ συνηγάγετέ με, 36 γυμνὸς καὶ περι-
εβάλετέ με, ἠσθένησα καὶ ἐπεσκέψασθέ με, ἐν φυλακῇ ἤμην καὶ
37 ἤλθατε πρός με. 37 τότε ἀποκριθήσονται αὐτῷ οἱ δίκαιοι λέγον-
τες· κύριε, πότε σε εἴδομεν πεινῶντα καὶ ἐθρέψαμεν; ἢ διψῶντα
38 καὶ ἐποτίσαμεν; 38 πότε δέ σε εἴδομεν ξένον καὶ συνηγάγομεν; ἢ
39 γυμνὸν καὶ περιεβάλομεν; 39 πότε δέ σε εἴδομεν ἀσθενοῦντα ἢ ἐν
40 φυλακῇ καὶ ἤλθομεν πρός σε; 40 καὶ ἀποκριθεὶς ὁ βασιλεὺς ἐρεῖ
αὐτοῖς· ἀμὴν λέγω ὑμῖν, ἐφ' ὅσον ἐποιήσατε ἑνὶ τούτων τῶν
41 ἀδελφῶν μου τῶν ἐλαχίστων, ἐμοὶ ἐποιήσατε. 41 τότε ἐρεῖ καὶ
τοῖς ἐξ εὐωνύμων· πορεύεσθε ἀπ' ἐμοῦ κατηραμένοι εἰς τὸ πῦρ
τὸ αἰώνιον τὸ ἡτοιμασμένον τῷ διαβόλῳ καὶ τοῖς ἀγγέλοις αὐτοῦ.
42 42 ἐπείνασα γὰρ καὶ οὐκ ἐδώκατέ μοι φαγεῖν, ἐδίψησα καὶ οὐκ
43 ἐποτίσατέ με, 43 ξένος ἤμην καὶ οὐ συνηγάγετέ με, γυμνὸς καὶ
οὐ περιεβάλετέ με, ἀσθενὴς καὶ ἐν φυλακῇ καὶ οὐκ ἐπεσκέψασθέ
44 με. 44 τότε ἀποκριθήσονται καὶ αὐτοὶ λέγοντες· κύριε, πότε σε
εἴδομεν πεινῶντα ἢ διψῶντα ἢ ξένον ἢ γυμνὸν ἢ ἀσθενῆ ἢ ἐν
45 φυλακῇ, καὶ οὐ διηκονήσαμέν σοι; 45 τότε ἀποκριθήσεται αὐτοῖς
λέγων· ἀμὴν λέγω ὑμῖν, ἐφ' ὅσον οὐκ ἐποιήσατε ἑνὶ τούτων τῶν
46 ἐλαχίστων, οὐδὲ ἐμοὶ ἐποιήσατε. 46 καὶ ἀπελεύσονται οὗτοι εἰς
κόλασιν αἰώνιον, οἱ δὲ δίκαιοι εἰς ζωὴν αἰώνιον.

---

27. εδει ουν σε | το αργυριον | τραπεζιταις 29. του δε μη : απο δε του μη 30. εκβαλλετε 31. πα. οι αγιοι αγγελ. 32. συναχθησεται | αφορισει 33. αυτου : ℵ post ευωνυμ. 36. ηλθατε 39. ς ℵ ασθενη 41. πορευ. : ℵ υπαγετε | οι κατηραμενοι 43. ℵ* om γυμν. και ου περιεβ. με 44. αποκριθησ. αυτω | ℵ* om και ante αυτοι | ℵ ουκ ηδιηκονησαμεν

Digitized by Google

XXVI.

Fata Iesu extrema. Sacerdotum consilium. Femina ungens. Pactio Iudae. Coena ultima. Iesu anxietas in horto, captio, damnatio. Petri lapsus.

Καὶ ἐγένετο ὅτε ἐτέλεσεν ὁ Ἰησοῦς πάντας τοὺς λόγους τού- 1
Mc 14, 1 Lc 22, 1 τους, εἶπεν τοῖς μαθηταῖς αὐτοῦ· 2 οἴδατε ὅτι μετὰ δύο ἡμέρας 2
τὸ πάσχα γίνεται, καὶ ὁ υἱὸς τοῦ ἀνθρώπου παραδίδοται εἰς τὸ
σταυρωθῆναι.

3 ss Mc 14, 1 s Lc 22, 2 Io 11, 47 Τότε συνήχθησαν οἱ ἀρχιερεῖς καὶ οἱ πρεσβύτεροι τοῦ λαοῦ 3
εἰς τὴν αὐλὴν τοῦ ἀρχιερέως τοῦ λεγομένου Καϊάφα, 4 καὶ συνε- 4
βουλεύσαντο ἵνα τὸν Ἰησοῦν δόλῳ κρατήσωσιν καὶ ἀποκτείνωσιν.
5 ἔλεγον δέ· μὴ ἐν τῇ ἑορτῇ, ἵνα μὴ θόρυβος γένηται ἐν τῷ λαῷ. 5

6–13 Mc 14, 3–9 Io 12, 1–8 (Le 7, 36 ss) Τοῦ δὲ Ἰησοῦ γενομένου ἐν Βηθανίᾳ ἐν οἰκίᾳ Σίμωνος τοῦ 6
λεπροῦ, 7 προσῆλθεν αὐτῷ γυνὴ ἔχουσα ἀλάβαστρον μύρου πο- 7
λυτίμου καὶ κατέχεεν ἐπὶ τῆς κεφαλῆς αὐτοῦ ἀνακειμένου. 8 ἰδόν- 8
τες δὲ οἱ μαθηταὶ ἠγανάκτησαν λέγοντες· εἰς τί ἡ ἀπώλεια αὕτη;
9 ἐδύνατο γὰρ τοῦτο πραθῆναι πολλοῦ καὶ δοθῆναι πτωχοῖς. 9
10 γνοὺς δὲ ὁ Ἰησοῦς εἶπεν αὐτοῖς· τί κόπους παρέχετε τῇ γυναικί; 10
ἔργον γὰρ καλὸν ἠργάσατο εἰς ἐμέ. 11 πάντοτε γὰρ τοὺς πτω- 11
χοὺς ἔχετε μεθ' ἑαυτῶν, ἐμὲ δὲ οὐ πάντοτε ἔχετε. 12 βαλοῦσα γὰρ 12
αὕτη τὸ μύρον τοῦτο ἐπὶ τοῦ σώματός μου πρὸς τὸ ἐνταφιάσαι
με ἐποίησεν. 13 ἀμὴν λέγω ὑμῖν, ὅπου ἐὰν κηρυχθῇ τὸ εὐαγγέλιον 13
τοῦτο ἐν ὅλῳ τῷ κόσμῳ, λαληθήσεται καὶ ὃ ἐποίησεν αὕτη εἰς
μνημόσυνον αὐτῆς.

14–16 Mc 14, 10 s Lc 22, 3–6 (Zach 11, 12) Τότε πορευθεὶς εἷς τῶν δώδεκα, ὁ λεγόμενος Ἰούδας Ἰσκα- 14
ριώτης, πρὸς τοὺς ἀρχιερεῖς 15 εἶπεν· τί θέλετέ μοι δοῦναι, καὶ 15
ἐγὼ ὑμῖν παραδώσω αὐτόν; οἱ δὲ ἔστησαν αὐτῷ τριάκοντα ἀργύρια.
16 καὶ ἀπὸ τότε ἐζήτει εὐκαιρίαν ἵνα αὐτὸν παραδῷ. 16

17–19 Mc 14, 12–16 Lc 22, 7–13 Τῇ δὲ πρώτῃ τῶν ἀζύμων προσῆλθον οἱ μαθηταὶ τῷ Ἰησοῦ 17
λέγοντες· ποῦ θέλεις ἑτοιμάσωμέν σοι φαγεῖν τὸ πάσχα; 18 ὁ δὲ 18
εἶπεν· ὑπάγετε εἰς τὴν πόλιν πρὸς τὸν δεῖνα καὶ εἴπατε αὐτῷ·
ὁ διδάσκαλος λέγει· ὁ καιρός μου ἐγγύς ἐστιν, πρὸς σὲ ποιῶ τὸ
πάσχα μετὰ τῶν μαθητῶν μου. 19 καὶ ἐποίησαν οἱ μαθηταὶ ὡς 19
συνέταξεν αὐτοῖς ὁ Ἰησοῦς, καὶ ἡτοίμασαν τὸ πάσχα.

20–29 Mc 14, 17–25 Lc 22, 14–23 Ὀψίας δὲ γενομένης ἀνέκειτο μετὰ τῶν δώδεκα μαθητῶν. 20
21 καὶ ἐσθιόντων αὐτῶν εἶπεν· ἀμὴν λέγω ὑμῖν ὅτι εἷς ἐξ ὑμῶν 21
παραδώσει με. 22 καὶ λυπούμενοι σφόδρα ἤρξαντο λέγειν αὐτῷ 22
εἷς ἕκαστος· μήτι ἐγώ εἰμι, κύριε; 23 ὁ δὲ ἀποκριθεὶς εἶπεν· ὁ 23
ἐμβάψας μετ' ἐμοῦ τὴν χεῖρα ἐν τῷ τρυβλίῳ, οὗτός με παραδώσει.
24 ὁ μὲν υἱὸς τοῦ ἀνθρώπου ὑπάγει καθὼς γέγραπται περὶ αὐτοῦ. 24

XXVI, 3. οι αρχιερ. : add και οι γραμματεις 4. κρατησ. δολω 7. αλαβαστρ. μυρ. εχ. | βαρυτιμου | επι την κεφαλην 8. οι μαθηται αυτου 9. ηδυνατο | τουτο : add το μυρον 10. ειργασατο 15. καγω 17. λεγοντες : add αυτω 20. om μαθητων 21. ειπεν : κ λεγει 22. εις εκαστ. : εκαστος αυτων 23. μετ εμ. εν τω τρυβλ. τ. χειρα

Digitized by Google

οὐαὶ δὲ τῷ ἀνθρώπῳ ἐκείνῳ δι' οὗ ὁ υἱὸς τοῦ ἀνθρώπου παραδίδοται· καλὸν ἦν αὐτῷ εἰ οὐκ ἐγεννήθη ὁ ἄνθρωπος ἐκεῖνος.
25 25 ἀποκριθεὶς δὲ Ἰούδας ὁ παραδιδοὺς αὐτὸν εἶπεν· μήτι ἐγώ
26 εἰμι, ῥαββεί; λέγει αὐτῷ· σὺ εἶπας. 26 Ἐσθιόντων δὲ αὐτῶν 26 ss 1 Co 11, 23-25
λαβὼν ὁ Ἰησοῦς ἄρτον καὶ εὐλογήσας ἔκλασεν καὶ δοὺς τοῖς
27 μαθηταῖς εἶπεν· λάβετε φάγετε· τοῦτό ἐστιν τὸ σῶμά μου. 27 καὶ
λαβὼν ποτήριον καὶ εὐχαριστήσας ἔδωκεν αὐτοῖς λέγων· πίετε
28 ἐξ αὐτοῦ πάντες· 28 τοῦτο γάρ ἐστιν τὸ αἷμά μου τῆς διαθήκης
29 τὸ περὶ πολλῶν ἐκχυννόμενον εἰς ἄφεσιν ἁμαρτιῶν. 29 λέγω δὲ
ὑμῖν, οὐ μὴ πίω ἀπ' ἄρτι ἐκ τούτου τοῦ γενήματος τῆς ἀμπέλου
ἕως τῆς ἡμέρας ἐκείνης ὅταν αὐτὸ πίνω μεθ' ὑμῶν καινὸν ἐν
τῇ βασιλείᾳ τοῦ πατρός μου.
30 31 Καὶ ὑμνήσαντες ἐξῆλθον εἰς τὸ ὄρος τῶν ἐλαιῶν. 31 τότε 30 ss Mc 14, 26-31 Lc 22, 39 Zach 13, 7
λέγει αὐτοῖς ὁ Ἰησοῦς· πάντες ὑμεῖς σκανδαλισθήσεσθε ἐν ἐμοὶ
ἐν τῇ νυκτὶ ταύτῃ. γέγραπται γάρ· πατάξω τὸν ποιμένα, καὶ
32 διασκορπισθήσονται τὰ πρόβατα τῆς ποίμνης. 32 μετὰ δὲ τὸ
33 ἐγερθῆναί με προάξω ὑμᾶς εἰς τὴν Γαλιλαίαν. 33 ἀποκριθεὶς δὲ
ὁ Πέτρος εἶπεν αὐτῷ· εἰ πάντες σκανδαλισθήσονται ἐν σοί, ἐγὼ
34 οὐδέποτε σκανδαλισθήσομαι. 34 ἔφη αὐτῷ ὁ Ἰησοῦς· ἀμὴν λέγω Io 13, 38 Lc 22, 34
σοι ὅτι ἐν ταύτῃ τῇ νυκτὶ πρὶν ἀλέκτορα φωνῆσαι τρὶς ἀπαρνήσῃ
35 με. 35 λέγει αὐτῷ ὁ Πέτρος· κἂν δέῃ με σὺν σοὶ ἀποθανεῖν, οὐ
μή σε ἀπαρνήσομαι. ὁμοίως καὶ πάντες οἱ μαθηταὶ εἶπον.
36 Τότε ἔρχεται μετ' αὐτῶν ὁ Ἰησοῦς εἰς χωρίον λεγόμενον 36-41 Mc 14, 32-38 Lc 22, 40-46 Io 18, 1
Γεθσημανεί, καὶ λέγει τοῖς μαθηταῖς· καθίσατε αὐτοῦ ἕως οὗ
37 ἀπελθὼν ἐκεῖ προσεύξωμαι. 37 καὶ παραλαβὼν τὸν Πέτρον καὶ
38 τοὺς δύο υἱοὺς Ζεβεδαίου ἤρξατο λυπεῖσθαι καὶ ἀδημονεῖν. 38 τότε
λέγει αὐτοῖς· περίλυπός ἐστιν ἡ ψυχή μου ἕως θανάτου· μείνατε
39 ὧδε καὶ γρηγορεῖτε μετ' ἐμοῦ. 39 καὶ προσελθὼν μικρὸν ἔπεσεν
ἐπὶ πρόσωπον αὐτοῦ προσευχόμενος καὶ λέγων· πάτερ, εἰ δυνατόν ἐστιν, παρελθάτω ἀπ' ἐμοῦ τὸ ποτήριον τοῦτο· πλὴν οὐχ ὡς
40 ἐγὼ θέλω ἀλλ' ὡς σύ. 40 καὶ ἔρχεται πρὸς τοὺς μαθητὰς καὶ
εὑρίσκει αὐτοὺς καθεύδοντας, καὶ λέγει τῷ Πέτρῳ· οὕτως οὐκ
41 ἰσχύσατε μίαν ὥραν γρηγορῆσαι μετ' ἐμοῦ; 41 γρηγορεῖτε καὶ
προσεύχεσθε, ἵνα μὴ εἰσέλθητε εἰς πειρασμόν. τὸ μὲν πνεῦμα
42 πρόθυμον, ἡ δὲ σὰρξ ἀσθενής. 42 πάλιν ἐκ δευτέρου ἀπελθὼν 42-46 Mc 14, 39-42
προσηύξατο λέγων· πάτερ μου, εἰ οὐ δύναται τοῦτο παρελθεῖν
43 ἐὰν μὴ αὐτὸ πίω, γενηθήτω τὸ θέλημά σου. 43 καὶ ἐλθὼν

---

25. ραββι | λεγει αυτω : ℵ add ο ιησους 26. τον αρτον | εδιδου τοις μαθηταις και ειπ. 27. το ποτηριον 28. μου το της καινης διαθηκ. | εκχυνομενον 29. οτι ου μη | τουτου τον : ℵ om τον | γεννηματος 31. διασκορπισθησεται 33. ει (ℵ* om) : add και 34. με : ℵ* ante απαρν. 36. γεθσημανη | ℵ τοις μαθητ. αυτου | αυτου : ℵ om | ωσ ου : ℵ om ου | προσευξ. εκει 39. προελθων | πατερ : ς ℵ add μου | παρελθετω 42. τουτο : add το ποτηριον | παρελθειν : add απ εμου

Digitized by Google

πάλιν εὗρεν αὐτοὺς καθεύδοντας· ἦσαν γὰρ αὐτῶν οἱ ὀφθαλμοὶ βεβαρημένοι. 44 καὶ ἀφεὶς αὐτοὺς πάλιν ἀπελθὼν προσηύξατο 44
ἐκ τρίτου, τὸν αὐτὸν λόγον εἰπὼν πάλιν. 45 τότε ἔρχεται πρὸς 45
τοὺς μαθητὰς καὶ λέγει αὐτοῖς· καθεύδετε τὸ λοιπὸν καὶ ἀναπαύεσθε. ἰδοὺ ἤγγικεν ἡ ὥρα καὶ ὁ υἱὸς τοῦ ἀνθρώπου παραδίδοται εἰς χεῖρας ἁμαρτωλῶν. 46 ἐγείρεσθε, ἄγωμεν· ἰδοὺ ἤγγικεν 46
ὁ παραδιδούς με.

47–56 Mc 14, 43–50 Lc 22, 47–53 Io 18, 3 Καὶ ἔτι αὐτοῦ λαλοῦντος, ἰδοὺ Ἰούδας εἷς τῶν δώδεκα ἦλθεν, 47
καὶ μετ' αὐτοῦ ὄχλος πολὺς μετὰ μαχαιρῶν καὶ ξύλων ἀπὸ τῶν
ἀρχιερέων καὶ πρεσβυτέρων τοῦ λαοῦ. 48 ὁ δὲ παραδιδοὺς αὐτὸν 48
ἔδωκεν αὐτοῖς σημεῖον λέγων· ὃν ἐὰν φιλήσω, αὐτός ἐστιν· κρατήσατε αὐτόν. 49 καὶ εὐθέως προσελθὼν τῷ Ἰησοῦ εἶπεν· χαῖρε 49
ῥαββεί, καὶ κατεφίλησεν αὐτόν. 50 ὁ δὲ Ἰησοῦς εἶπεν αὐτῷ· 50
ἑταῖρε, ἐφ' ὃ πάρει; τότε προσελθόντες ἐπέβαλον τὰς χεῖρας ἐπὶ
51 s Io 18, 10 s τὸν Ἰησοῦν καὶ ἐκράτησαν αὐτόν. 51 καὶ ἰδοὺ εἷς τῶν μετὰ Ἰησοῦ 51
ἐκτείνας τὴν χεῖρα ἀπέσπασεν τὴν μάχαιραν αὐτοῦ, καὶ πατάξας
τὸν δοῦλον τοῦ ἀρχιερέως ἀφεῖλεν αὐτοῦ τὸ ὠτίον. 52 τότε λέγει 52
αὐτῷ ὁ Ἰησοῦς· ἀπόστρεψον τὴν μάχαιράν σου εἰς τὸν τόπον
αὐτῆς· πάντες γὰρ οἱ λαβόντες μάχαιραν ἐν μαχαίρῃ ἀπολοῦνται.
53 ἢ δοκεῖς ὅτι οὐ δύναμαι παρακαλέσαι τὸν πατέρα μου, καὶ 53
παραστήσει μοι ἄρτι πλείω δώδεκα λεγιώνων ἀγγέλων; 54 πῶς 54
οὖν πληρωθῶσιν αἱ γραφαί, ὅτι οὕτως δεῖ γενέσθαι; 55 ἐν ἐκείνῃ 55
τῇ ὥρᾳ εἶπεν ὁ Ἰησοῦς τοῖς ὄχλοις· ὡς ἐπὶ λῃστὴν ἐξήλθατε
μετὰ μαχαιρῶν καὶ ξύλων συλλαβεῖν με· καθ' ἡμέραν ἐν τῷ ἱερῷ
ἐκαθεζόμην διδάσκων, καὶ οὐκ ἐκρατήσατέ με. 56 τοῦτο δὲ ὅλον 56
γέγονεν ἵνα πληρωθῶσιν αἱ γραφαὶ τῶν προφητῶν. τότε οἱ μαθηταὶ πάντες ἀφέντες αὐτὸν ἔφυγον.

57 s Mc 14, 53 s Lc 22, 54 s Οἱ δὲ κρατήσαντες τὸν Ἰησοῦν ἀπήγαγον πρὸς Καϊάφαν 57
τὸν ἀρχιερέα, ὅπου οἱ γραμματεῖς καὶ οἱ πρεσβύτεροι συνήχθησαν.
58 ὁ δὲ Πέτρος ἠκολούθει αὐτῷ μακρόθεν ἕως τῆς αὐλῆς τοῦ 58
ἀρχιερέως, καὶ εἰσελθὼν ἔσω ἐκάθητο μετὰ τῶν ὑπηρετῶν ἰδεῖν
τὸ τέλος.

59–66 Mc 14, 55–64 Lc 22, 66–71 Οἱ δὲ ἀρχιερεῖς καὶ τὸ συνέδριον ὅλον ἐζήτουν ψευδομαρτυρίαν 59
κατὰ τοῦ Ἰησοῦ, ὅπως αὐτὸν θανατώσουσιν, 60 καὶ οὐχ εὗρον πολ- 60
λῶν προσελθόντων ψευδομαρτύρων. ὕστερον δὲ προσελθόντες
27, 40 Io 2, 19 δύο 61 εἶπον· οὗτος ἔφη· δύναμαι καταλῦσαι τὸν ναὸν τοῦ θεοῦ 61
καὶ διὰ τριῶν ἡμερῶν αὐτὸν οἰκοδομῆσαι. 62 καὶ ἀναστὰς ὁ 62

43. παλιν : ante καθευδ. | ευρισκει 44. om παλιν post ειπων 45. μαθητας : add αυτου | om το 46. κ* παραδιδων 48. ον αν 49. ραββι 50. κ om ησους | εφ ω 52. σου τ. μαχαιρ. | εν μαχαιρα 53. αρτι : ante παρακαλεσαι | πλειους η δωδεκα | λεγεωνας 55. εξηλθετε | καθ ημεραν : add προς υμας | εκαθεζ. διδασκ. εν τω ιερω 58. απο μακροθεν 59. αρχιερεις : add και οι πρεσβυτεροι | θανατωσωσι 60. και ουκ ευρον : και πολλων ψευδομαρτυρων προσελθοντων ουχ ευρον | δυο : add ψευδομαρτυρες 61. κ ειπαν | αυτον : post οικοδομησαι

Digitized by Google

ἀρχιερεὺς εἶπεν αὐτῷ· οὐδὲν ἀποκρίνῃ τί οὗτοί σου καταμαρτυροῦ-
63 σιν; [63] ὁ δὲ Ἰησοῦς ἐσιώπα. καὶ ἀποκριθεὶς ὁ ἀρχιερεὺς εἶπεν
αὐτῷ· ἐξορκίζω σε κατὰ τοῦ θεοῦ τοῦ ζῶντος, ἵνα ἡμῖν εἴπῃς εἰ
64 σὺ εἶ ὁ Χριστὸς ὁ υἱὸς τοῦ θεοῦ. [64] λέγει αὐτῷ ὁ Ἰησοῦς· σὺ
εἶπας· πλὴν λέγω ὑμῖν, ἀπ' ἄρτι ὄψεσθε τὸν υἱὸν τοῦ ἀνθρώπου
καθήμενον ἐκ δεξιῶν τῆς δυνάμεως καὶ ἐρχόμενον ἐπὶ τῶν νεφε-
65 λῶν τοῦ οὐρανοῦ. [65] τότε ὁ ἀρχιερεὺς διέρρηξεν τὰ ἱμάτια αὐτοῦ
λέγων· ἐβλασφήμησεν· τί ἔτι χρείαν ἔχομεν μαρτύρων; ἴδε νῦν
66 ἠκούσατε τὴν βλασφημίαν. [66] τί ὑμῖν δοκεῖ; οἱ δὲ ἀποκριθέντες
67 εἶπον· ἔνοχος θανάτου ἐστίν. [67] Τότε ἐνέπτυσαν εἰς τὸ πρόσωπον Mc 14, 65
68 αὐτοῦ καὶ ἐκολάφισαν αὐτόν, οἱ δὲ ἐράπισαν [68] λέγοντες· προφή- Lc 22, 63ss
τευσον ἡμῖν, Χριστέ, τίς ἐστιν ὁ παίσας σε;

69 Ὁ δὲ Πέτρος ἐκάθητο ἔξω ἐν τῇ αὐλῇ· καὶ προσῆλθεν αὐτῷ Mc 14, 66–72
μία παιδίσκη λέγουσα· καὶ σὺ ἦσθα μετὰ Ἰησοῦ τοῦ Γαλιλαίου. Lc 22, 55–62
70 [70] ὁ δὲ ἠρνήσατο ἔμπροσθεν πάντων λέγων· οὐκ οἶδα τί λέγεις. Io 18, 16ss
71 [71] ἐξελθόντα δὲ αὐτὸν εἰς τὸν πυλῶνα, εἶδεν αὐτὸν ἄλλη καὶ λέγει
72 τοῖς ἐκεῖ· οὗτος ἦν μετὰ Ἰησοῦ τοῦ Ναζωραίου. [72] καὶ πάλιν
73 ἠρνήσατο μετὰ ὅρκου ὅτι οὐκ οἶδα τὸν ἄνθρωπον. [73] μετὰ
μικρὸν δὲ προσελθόντες οἱ ἑστῶτες εἶπον τῷ Πέτρῳ· ἀληθῶς
74 καὶ σὺ ἐξ αὐτῶν εἶ· καὶ γὰρ ἡ λαλιά σου δῆλόν σε ποιεῖ. [74] τότε
ἤρξατο καταθεματίζειν καὶ ὀμνύειν ὅτι οὐκ οἶδα τὸν ἄνθρωπον·
75 καὶ εὐθέως ἀλέκτωρ ἐφώνησεν. [75] καὶ ἐμνήσθη ὁ Πέτρος τοῦ
ῥήματος Ἰησοῦ εἰρηκότος ὅτι πρὶν ἀλέκτορα φωνῆσαι τρὶς ἀπαρ-
νήσῃ με· καὶ ἐξελθὼν ἔξω ἔκλαυσεν πικρῶς.

XXVII.

Interitus Iudae. Iesus coram Pilato interrogatur; irridetur et cruci affigitur. Eius mors cum portentis, sepultura sepulcrique custodia.

1 Πρωΐας δὲ γενομένης συμβούλιον ἔλαβον πάντες οἱ ἀρχιερεῖς Mc 15, 1
καὶ οἱ πρεσβύτεροι τοῦ λαοῦ κατὰ τοῦ Ἰησοῦ, ὥστε θανατῶσαι
2 αὐτόν. [2] καὶ δήσαντες αὐτὸν ἀπήγαγον καὶ παρέδωκαν Πειλάτῳ Lc 23, 1
τῷ ἡγεμόνι. Io 18, 28

3 Τότε ἰδὼν Ἰούδας ὁ παραδιδοὺς αὐτὸν ὅτι κατεκρίθη, με-
ταμεληθεὶς ἔστρεψεν τὰ τριάκοντα ἀργύρια τοῖς ἀρχιερεῦσιν καὶ
4 πρεσβυτέροις [4] λέγων· ἥμαρτον παραδοὺς αἷμα ἀθῷον. οἱ δὲ
5 εἶπον· τί πρὸς ἡμᾶς; σὺ ὄψῃ. [5] καὶ ῥίψας τὰ ἀργύρια εἰς τὸν
6 ναὸν ἀνεχώρησεν, καὶ ἀπελθὼν ἀπήγξατο. [6] οἱ δὲ ἀρχιερεῖς λα- Act 1, 18
βόντες τὰ ἀργύρια εἶπαν· οὐκ ἔξεστιν βαλεῖν αὐτὰ εἰς τὸν κορ- Deu 23, 18

62. αποκρινη; τι 63. αποκριθεις: ℵc om 65. λεγων: ℵ* και λεγει ιδε| ℵ μαρτυριων|την βλασφημ. αυτου 66. ℵ ειπαν 67. ερραπισαν 69. εξω εκαθητο 71. ℵ om αυτον pri|ουτος: praem και 72. μεθ ορκου 74. καταναθεματιζ. 75. του ιησου ειρηκ. αυτω

XXVII, 2. παρεδωκαν: add αυτον|ποντιω πιλατω 3. ℵ* μετεμεληθη και εστρεψ.|απεστρεψε|και τοις πρεσβυτ 4 οψει 5. τα: ℵ add $\overline{\iota}$|εν τω ναω 6. ς ℵ ειπον

Digitized by Google

βανᾶν, ἐπεὶ τιμὴ αἵματός ἐστιν. 7 συμβούλιον δὲ λαβόντες ἠγό- 7
ρασαν ἐξ αὐτῶν τὸν ἀγρὸν τοῦ κεραμέως εἰς ταφὴν τοῖς ξένοις.
Act 1, 19 8 διὸ ἐκλήθη ὁ ἀγρὸς ἐκεῖνος ἀγρὸς αἵματος ἕως τῆς σήμερον. 8
9 τότε ἐπληρώθη τὸ ῥηθὲν διὰ Ἱερεμίου τοῦ προφήτου λέγοντος· 9
Zach 11, 12s καὶ ἔλαβον τὰ τριάκοντα ἀργύρια, τὴν τιμὴν τοῦ τετιμημένου ὃν
(Ier 18, 2) ἐτιμήσαντο ἀπὸ υἱῶν Ἰσραήλ, 10 καὶ ἔδωκαν αὐτὰ εἰς τὸν ἀγρὸν 10
τοῦ κεραμέως, καθὰ συνέταξέν μοι κύριος.
11–14 Mc 15, 2–5 Lc 23, 3 Io 18, 33 Ὁ δὲ Ἰησοῦς ἐστάθη ἔμπροσθεν τοῦ ἡγεμόνος· καὶ ἐπηρώ- 11
τησεν αὐτὸν ὁ ἡγεμὼν λέγων· σὺ εἶ ὁ βασιλεὺς τῶν Ἰουδαίων; ὁ
δὲ Ἰησοῦς ἔφη· σὺ λέγεις. 12 καὶ ἐν τῷ κατηγορεῖσθαι αὐτὸν 12
ὑπὸ τῶν ἀρχιερέων καὶ πρεσβυτέρων οὐδὲν ἀπεκρίνατο. 13 τότε 13
λέγει αὐτῷ ὁ Πειλᾶτος· οὐκ ἀκούεις πόσα σου καταμαρτυροῦσιν;
14 καὶ οὐκ ἀπεκρίθη αὐτῷ πρὸς οὐδὲ ἓν ῥῆμα, ὥστε θαυμάζειν 14
15–26 Mc 15, 6–15 Lc 23, 17–25 Io 18, 39 s τὸν ἡγεμόνα λίαν. 15 Κατὰ δὲ ἑορτὴν εἰώθει ὁ ἡγεμὼν ἀπολύειν 15
ἕνα τῷ ὄχλῳ δέσμιον ὃν ἤθελον. 16 εἶχον δὲ τότε δέσμιον ἐπίση- 16
μον, λεγόμενον Βαραββᾶν. 17 συνηγμένων οὖν αὐτῶν εἶπεν αὐτοῖς 17
ὁ Πειλᾶτος· τίνα θέλετε ἀπολύσω ὑμῖν, Βαραββᾶν ἢ Ἰησοῦν τὸν
λεγόμενον Χριστόν; 18 ἤδει γὰρ ὅτι διὰ φθόνον παρέδωκαν αὐτόν. 18
19 καθημένου δὲ αὐτοῦ ἐπὶ τοῦ βήματος ἀπέστειλεν πρὸς αὐτὸν 19
ἡ γυνὴ αὐτοῦ λέγουσα· μηδὲν σοὶ καὶ τῷ δικαίῳ ἐκείνῳ· πολλὰ
γὰρ ἔπαθον σήμερον κατ' ὄναρ δι' αὐτόν. 20 οἱ δὲ ἀρχιερεῖς καὶ 20
οἱ πρεσβύτεροι ἔπεισαν τοὺς ὄχλους ἵνα αἰτήσωνται τὸν Βαραββᾶν,
τὸν δὲ Ἰησοῦν ἀπολέσωσιν. 21 ἀποκριθεὶς δὲ ὁ ἡγεμὼν εἶπεν 21
αὐτοῖς· τίνα θέλετε ἀπὸ τῶν δύο ἀπολύσω ὑμῖν; οἱ δὲ εἶπαν· τὸν
Βαραββᾶν. 22 λέγει αὐτοῖς ὁ Πειλᾶτος· τί οὖν ποιήσω Ἰησοῦν 22
τὸν λεγόμενον Χριστόν; λέγουσιν πάντες· σταυρωθήτω. 23 ὁ δὲ 23
ἔφη· τί γὰρ κακὸν ἐποίησεν; οἱ δὲ περισσῶς ἔκραζον λέγοντες·
σταυρωθήτω. 24 ἰδὼν δὲ ὁ Πειλᾶτος ὅτι οὐδὲν ὠφελεῖ ἀλλὰ 24
μᾶλλον θόρυβος γίνεται, λαβὼν ὕδωρ ἀπενίψατο τὰς χεῖρας
ἀπέναντι τοῦ ὄχλου λέγων· ἀθῷός εἰμι ἀπὸ τοῦ αἵματος τούτου·
ὑμεῖς ὄψεσθε. 25 καὶ ἀποκριθεὶς πᾶς ὁ λαὸς εἶπεν· τὸ αἷμα 25
αὐτοῦ ἐφ' ἡμᾶς καὶ ἐπὶ τὰ τέκνα ἡμῶν. 26 τότε ἀπέλυσεν αὐτοῖς 26
τὸν Βαραββᾶν, τὸν δὲ Ἰησοῦν φραγελλώσας παρέδωκεν ἵνα
σταυρωθῇ.
27–31 Mc 15, 16–20 Io 19, 2 ss Τότε οἱ στρατιῶται τοῦ ἡγεμόνος παραλαβόντες τὸν Ἰησοῦν 27
εἰς τὸ πραιτώριον συνήγαγον ἐπ' αὐτὸν ὅλην τὴν σπεῖραν. 28 καὶ 28
ἐκδύσαντες αὐτὸν χλαμύδα κοκκίνην περιέθηκαν αὐτῷ, 29 καὶ 29
πλέξαντες στέφανον ἐξ ἀκανθῶν ἐπέθηκαν ἐπὶ τῆς κεφαλῆς αὐτοῦ
καὶ κάλαμον ἐν τῇ δεξιᾷ αὐτοῦ, καὶ γονυπετήσαντες ἔμπροσθεν

---

9. τοτε : ℵ* και 10. ℵ εδωκα 11. εστη | εφη : add αυτω 12. και των πρεσβυτερ. 13. πιλατος 15. ηθελον : ℵ παρητουντο 21. ς ℵ ειπον | τον : om 22. λεγουσιν : add αυτω 23. ο δε ηγεμων εφη 24. τουτου : ς ℵ τουτου του δικαιου | ℵ* υμεις δε 28. εκδυσαντες : ℵc ενδυσ. | περιεθηκ. αυτ. χλαμ. κοκκιν. 29. επι την κεφαλην | επι την δεξιαν | ενεπαιζον

Digitized by Google

αὐτοῦ ἐνέπαιξαν αὐτῷ λέγοντες· χαῖρε ὁ βασιλεὺς τῶν Ἰουδαίων,
30 30 καὶ ἐμπτύσαντες εἰς αὐτὸν ἔλαβον τὸν κάλαμον καὶ ἔτυπτον
31 εἰς τὴν κεφαλὴν αὐτοῦ. 31 καὶ ὅτε ἐνέπαιξαν αὐτῷ, ἐκδύσαντες
αὐτὸν τὴν χλαμύδα ἐνέδυσαν αὐτὸν τὰ ἱμάτια αὐτοῦ, καὶ ἀπή-
γαγον αὐτὸν εἰς τὸ σταυρῶσαι.
32–37 Mc 15, 21–26
32 Ἐξερχόμενοι δὲ εὗρον ἄνθρωπον Κυρηναῖον, ὀνόματι Σίμωνα·
33 τοῦτον ἠγγάρευσαν ἵνα ἄρῃ τὸν σταυρὸν αὐτοῦ. 33 καὶ ἐλθόντες Lc 23, 26ss Io 19, 17ss
εἰς τόπον λεγόμενον Γολγοθᾶ, ὅ ἐστιν κρανίου τόπος λεγόμενος,
34 34 ἔδωκαν αὐτῷ πεῖν οἶνον μετὰ χολῆς μεμιγμένον· καὶ γευσάμενος (Ps 69, 22)
35 οὐκ ἠθέλησεν πεῖν. 35 σταυρώσαντες δὲ αὐτὸν διεμερίσαντο τὰ
36 ἱμάτια αὐτοῦ βαλόντες κλῆρον, 36 καὶ καθήμενοι ἐτήρουν αὐτὸν
37 ἐκεῖ. 37 καὶ ἐπέθηκαν ἐπάνω τῆς κεφαλῆς αὐτοῦ τὴν αἰτίαν
αὐτοῦ γεγραμμένην· οὗτός ἐστιν Ἰησοῦς ὁ βασιλεὺς τῶν Ἰουδαίων.
38–44 Mc 15, 27–32
38 Τότε σταυροῦνται σὺν αὐτῷ δύο λῃσταί, εἷς ἐκ δεξιῶν καὶ
39 εἷς ἐξ εὐωνύμων. 39 οἱ δὲ παραπορευόμενοι ἐβλασφήμουν αὐτόν, Lc 23, 32ss Io 19, 18ss
40 κινοῦντες τὰς κεφαλὰς αὐτῶν 40 καὶ λέγοντες· ὁ καταλύων τὸν Ps 22, 8
ναὸν καὶ ἐν τρισὶν ἡμέραις οἰκοδομῶν, σῶσον σεαυτόν, εἰ υἱὸς εἶ
41 τοῦ θεοῦ, καὶ κατάβηθι ἀπὸ τοῦ σταυροῦ. 41 ὁμοίως οἱ ἀρχιερεῖς
ἐμπαίζοντες μετὰ τῶν γραμματέων καὶ πρεσβυτέρων ἔλεγον·
42 42 ἄλλους ἔσωσεν, ἑαυτὸν οὐ δύναται σῶσαι· βασιλεὺς Ἰσραήλ
ἐστιν, καταβάτω νῦν ἀπὸ τοῦ σταυροῦ καὶ πιστεύσωμεν ἐπ' αὐτόν·
43 43 πέποιθεν ἐπὶ τὸν θεόν, ῥυσάσθω νῦν εἰ θέλει αὐτόν· εἶπεν γὰρ Ps 22, 9
44 ὅτι θεοῦ εἰμὶ υἱός. 44 τὸ δ' αὐτὸ καὶ οἱ λῃσταὶ οἱ συνσταυρω-
θέντες σὺν αὐτῷ ὠνείδιζον αὐτόν.
45–49 Mc 15, 33–36 Lc 23, 44
45 Ἀπὸ δὲ ἕκτης ὥρας σκότος ἐγένετο ἐπὶ πᾶσαν τὴν γῆν ἕως
46 ὥρας ἐνάτης. 46 περὶ δὲ τὴν ἐνάτην ὥραν ἀνεβόησεν ὁ Ἰησοῦς
φωνῇ μεγάλῃ λέγων· ἠλεὶ ἠλεὶ λεμὰ σαβαχθανεί; τοῦτ' ἔστιν· (Ps 22, 2)
47 θεέ μου θεέ μου, ἱνατί με ἐγκατέλιπες; 47 τινὲς δὲ τῶν ἐκεῖ
48 ἑστηκότων ἀκούσαντες ἔλεγον ὅτι Ἠλείαν φωνεῖ οὗτος. 48 καὶ Lc 23, 36 Io 19, 29
εὐθέως δραμὼν εἷς ἐξ αὐτῶν καὶ λαβὼν σπόγγον πλήσας τε ὄξους
49 καὶ περιθεὶς καλάμῳ ἐπότιζεν αὐτόν. 49 οἱ δὲ λοιποὶ ἔλεγον· (Ps 69, 22)
ἄφες ἴδωμεν εἰ ἔρχεται Ἠλείας σώσων αὐτόν.
50–54 Mc 15, 37–39
50 Ὁ δὲ Ἰησοῦς πάλιν κράξας φωνῇ μεγάλῃ ἀφῆκεν τὸ πνεῦμα.
51 51 καὶ ἰδοὺ τὸ καταπέτασμα τοῦ ναοῦ ἐσχίσθη ἄνωθεν ἕως κάτω Lc 23, 45–47

31. εξεδυσαν αυτ. τ. χλ. και ενεδυ. 33. λεγομενον : κ* om | οσ εστι λεγομενος κραν. τοπ. 34. πιειν bis | οινον : οξος | ουκ ηθελε 35. βαλλοντες | κληρον : add ινα πληρωθη το ρηθεν υπο του προφητου· διεμερισαντο τα ιματια μου εαυτοις, και επι τον ιματισμον μου εβαλον κληρον 40. om και ante καταβ. 41. ομοιως : add δε και 42. βασιλευς : praem ει | πιστευσομεν | επ αυτον : αυτω 43. ρυσασθ. νυν : add αυτον 44. συσταυρωθ. αυτω | ωνειδιζ. αυτω 45. επι πασαν (κ² εφ ολην) την γην : κ* om | εννατης 46. ς ηλι bis, κ ελωι bis | λαμα | σαβαχθανι 47. εστωτων | οτι : κ om | ς κ ηλιαν 48. κ om εξ αυτ. 49. ς κ ηλιασ | σωσων : κ* σωσαι | αυτον : κ add αλλος δε λαβων λογχην ενυξεν αυτου την πλευραν και εξηλθεν υδωρ και αιμα

Digitized by Google

εἰς δύο, καὶ ἡ γῆ ἐσείσθη, καὶ αἱ πέτραι ἐσχίσθησαν, 52 καὶ τὰ 52
μνημεῖα ἀνεῴχθησαν καὶ πολλὰ σώματα τῶν κεκοιμημένων ἁγίων
ἠγέρθησαν· 53 καὶ ἐξελθόντες ἐκ τῶν μνημείων μετὰ τὴν ἔγερσιν 53
αὐτοῦ εἰσῆλθον εἰς τὴν ἁγίαν πόλιν καὶ ἐνεφανίσθησαν πολλοῖς.
54 ὁ δὲ ἑκατοντάρχης καὶ οἱ μετ' αὐτοῦ τηροῦντες τὸν Ἰησοῦν 54
ἰδόντες τὸν σεισμὸν καὶ τὰ γινόμενα ἐφοβήθησαν σφόδρα, λέγον-
55 s τες· ἀληθῶς θεοῦ υἱὸς ἦν οὗτος. 55 Ἦσαν δὲ ἐκεῖ γυναῖκες 55
Mc 15, 40s
Lc 23, 49
Io 19, 25 πολλαὶ ἀπὸ μακρόθεν θεωροῦσαι, αἵτινες ἠκολούθησαν τῷ Ἰησοῦ
ἀπὸ τῆς Γαλιλαίας διακονοῦσαι αὐτῷ· 56 ἐν αἷς ἦν Μαρία ἡ 56
Μαγδαληνή, καὶ Μαρία ἡ τοῦ Ἰακώβου καὶ Ἰωσὴφ μήτηρ, καὶ ἡ
μήτηρ τῶν υἱῶν Ζεβεδαίου.

57-61
Mc 15, 42-47
Lc 23, 50-55
Io 19, 38-42 Ὀψίας δὲ γενομένης ἦλθεν ἄνθρωπος πλούσιος ἀπὸ Ἁριμα- 57
θαίας, τοὔνομα Ἰωσήφ, ὃς καὶ αὐτὸς ἐμαθητεύθη τῷ Ἰησοῦ·
58 οὗτος προσελθὼν τῷ Πειλάτῳ ἠτήσατο τὸ σῶμα τοῦ Ἰησοῦ. 58
τότε ὁ Πειλᾶτος ἐκέλευσεν ἀποδοθῆναι. 59 καὶ λαβὼν τὸ σῶμα 59
ὁ Ἰωσὴφ ἐνετύλιξεν αὐτὸ σινδόνι καθαρᾷ, 60 καὶ ἔθηκεν αὐτὸ ἐν 60
τῷ καινῷ αὐτοῦ μνημείῳ ὃ ἐλατόμησεν ἐν τῇ πέτρᾳ, καὶ προσ-
κυλίσας λίθον μέγαν τῇ θύρᾳ τοῦ μνημείου ἀπῆλθεν. 61 ἦν δὲ 61
ἐκεῖ Μαριὰμ ἡ Μαγδαληνὴ καὶ ἡ ἄλλη Μαρία, καθήμεναι ἀπέναντι
τοῦ τάφου.

Τῇ δὲ ἐπαύριον, ἥτις ἐστὶν μετὰ τὴν παρασκευήν, συνήχθη- 62
σαν οἱ ἀρχιερεῖς καὶ οἱ Φαρισαῖοι πρὸς Πειλᾶτον 63 λέγοντες· 63
κύριε, ἐμνήσθημεν ὅτι ἐκεῖνος ὁ πλάνος εἶπεν ἔτι ζῶν· μετὰ τρεῖς
28, 18 ἡμέρας ἐγείρομαι. 64 κέλευσον οὖν ἀσφαλισθῆναι τὸν τάφον ἕως 64
τῆς τρίτης ἡμέρας, μήποτε ἐλθόντες οἱ μαθηταὶ κλέψωσιν αὐτὸν
καὶ εἴπωσιν τῷ λαῷ· ἠγέρθη ἀπὸ τῶν νεκρῶν, καὶ ἔσται ἡ ἐσχάτη
πλάνη χείρων τῆς πρώτης. 65 ἔφη αὐτοῖς ὁ Πειλᾶτος· ἔχετε 65
κουστωδίαν· ὑπάγετε ἀσφαλίσασθε ὡς οἴδατε. 66 οἱ δὲ πορευθέν- 66
τες ἠσφαλίσαντο τὸν τάφον, σφραγίσαντες τὸν λίθον μετὰ τῆς
κουστωδίας.

XXVIII.

Resurrectio. Custodes sepulcri mercede corrupti. Ultima ad discipulos mandata.

1-10
Mc 16, 1-8
Lc 24, 1-9 Ὀψὲ δὲ σαββάτων, τῇ ἐπιφωσκούσῃ εἰς μίαν σαββάτων, 1
ἦλθεν Μαριὰμ ἡ Μαγδαληνὴ καὶ ἡ ἄλλη Μαρία θεωρῆσαι τὸν

---

51. απο ανωθεν | εισ δυο : ς ℵ post εσχισθη 52. ℵ* om και τα μνημ. ανεωχθ. | ηγερθη 53. ℵ om εισηλθον et και sq 54. εκατονταρχος | ς ℵ τα γενομενα | υιος ην του θεου 55. εκει : ℵ κακει 56. ℵ* om μαρ. η μαγδ. και | ιωσηφ : ιωση | και ιωσηφ etc : ℵ* και η μαρια η ιωσηφ και η μαρια η των υι. ζε. 57. εμαθητευσεν 58. ς ℵ πιλατω et πιλατος | αποδοθηναι : add το σωμα 61. μαριαμ : μαρια 62. ς ℵ πιλατον 64. οι μαθητ. αυτου | κλεψωσιν (ℵ - ψουσιν) αυτον : praem νυκτος | ℵ χειρον 65. εφη : ς ℵ add δε | ℵ ασφαλισασθαι

XXVIII, 1. μαριαμ : μαρια

Digitized by Google

2 τάφον. 2 καὶ ἰδοὺ σεισμὸς ἐγένετο μέγας· ἄγγελος γὰρ κυρίου
καταβὰς ἐξ οὐρανοῦ καὶ προσελθὼν ἀπεκύλισεν τὸν λίθον καὶ
3 ἐκάθητο ἐπάνω αὐτοῦ. 3 ἦν δὲ ἡ εἰδέα αὐτοῦ ὡς ἀστραπή, καὶ
4 τὸ ἔνδυμα αὐτοῦ λευκὸν ὡς χιών. 4 ἀπὸ δὲ τοῦ φόβου αὐτοῦ
5 ἐσείσθησαν οἱ τηροῦντες καὶ ἐγενήθησαν ὡς νεκροί. 5 ἀποκριθεὶς
δὲ ὁ ἄγγελος εἶπεν ταῖς γυναιξίν· μὴ φοβεῖσθε ὑμεῖς· οἶδα γὰρ
6 ὅτι Ἰησοῦν τὸν ἐσταυρωμένον ζητεῖτε. 6 οὐκ ἔστιν ὧδε· ἠγέρθη
7 γάρ, καθὼς εἶπεν· δεῦτε ἴδετε τὸν τόπον ὅπου ἔκειτο. 7 καὶ ταχὺ
πορευθεῖσαι εἴπατε τοῖς μαθηταῖς αὐτοῦ ὅτι ἠγέρθη ἀπὸ τῶν
νεκρῶν, καὶ ἰδοὺ προάγει ὑμᾶς εἰς τὴν Γαλιλαίαν, ἐκεῖ αὐτὸν
8 ὄψεσθε. ἰδοὺ εἶπον ὑμῖν. 8 καὶ ἀπελθοῦσαι ταχὺ ἀπὸ τοῦ μνη-
μείου μετὰ φόβου καὶ χαρᾶς μεγάλης ἔδραμον ἀπαγγεῖλαι τοῖς
9 μαθηταῖς αὐτοῦ. 9 καὶ ἰδοὺ Ἰησοῦς ὑπήντησεν αὐταῖς λέγων·
χαίρετε. αἱ δὲ προσελθοῦσαι ἐκράτησαν αὐτοῦ τοὺς πόδας καὶ
10 προσεκύνησαν αὐτῷ. 10 τότε λέγει αὐταῖς ὁ Ἰησοῦς· μὴ φοβεῖσθε·
ὑπάγετε ἀπαγγείλατε τοῖς ἀδελφοῖς μου ἵνα ἀπέλθωσιν εἰς τὴν
Γαλιλαίαν, καὶ ἐκεῖ με ὄψονται.

11 Πορευομένων δὲ αὐτῶν, ἰδοὺ τινὲς τῆς κουστωδίας ἐλθόντες
εἰς τὴν πόλιν ἀνήγγειλαν τοῖς ἀρχιερεῦσιν ἅπαντα τὰ γενόμενα.
12 12 καὶ συναχθέντες μετὰ τῶν πρεσβυτέρων συμβούλιόν τε λαβόντες
13 ἀργύρια ἱκανὰ ἔδωκαν τοῖς στρατιώταις, 13 λέγοντες· εἴπατε ὅτι 27, 64
οἱ μαθηταὶ αὐτοῦ νυκτὸς ἐλθόντες ἔκλεψαν αὐτὸν ἡμῶν κοιμω-
14 μένων. 14 καὶ ἐὰν ἀκουσθῇ τοῦτο ἐπὶ τοῦ ἡγεμόνος, ἡμεῖς πείσο-
15 μεν καὶ ὑμᾶς ἀμερίμνους ποιήσομεν. 15 οἱ δὲ λαβόντες ἀργύρια
ἐποίησαν ὡς ἐδιδάχθησαν· καὶ ἐφημίσθη ὁ λόγος οὗτος παρὰ
Ἰουδαίοις μέχρι τῆς σήμερον.

16 Οἱ δὲ ἕνδεκα μαθηταὶ ἐπορεύθησαν εἰς τὴν Γαλιλαίαν, εἰς
17 τὸ ὄρος οὗ ἐτάξατο αὐτοῖς ὁ Ἰησοῦς, 17 καὶ ἰδόντες αὐτὸν προσε-
18 κύνησαν, οἱ δὲ ἐδίστασαν. 18 καὶ προσελθὼν ὁ Ἰησοῦς ἐλάλησεν
αὐτοῖς λέγων· ἐδόθη μοι πᾶσα ἐξουσία ἐν οὐρανῷ καὶ ἐπὶ γῆς.
19 19 πορευθέντες μαθητεύσατε πάντα τὰ ἔθνη, βαπτίζοντες αὐτοὺς [Mc 16,
εἰς τὸ ὄνομα τοῦ πατρὸς καὶ τοῦ υἱοῦ καὶ τοῦ ἁγίου πνεύματος, 15]
20 20 διδάσκοντες αὐτοὺς τηρεῖν πάντα ὅσα ἐνετειλάμην ὑμῖν. καὶ
ἰδοὺ ἐγὼ μεθ' ὑμῶν εἰμὶ πάσας τὰς ἡμέρας ἕως τῆς συντελείας
τοῦ αἰῶνος.

---

2. και sec : om | λιθον : add απο της θυρας 3. ιδεα | ως : ωσει 4. εγενοντο ωσει νεκρ. 5. τ. γυναιξιν : ℵ* om (non item ℵ²) | ℵ φοβηθητε 6. εκειτο : add ο κυριος 8. εξελθουσαι 9. και ιδου : ως δε επορευοντο απαγγειλαι τοις μαθηταις αυτου, και ιδου | ο ιησους | απηντησεν 10. μου : ℵ* om | ℵ* ινα ελθωσιν | κακει 11. απηγγειλαν 12. συμβ. τε λαβοντες : ℵ* συμβ. τε εποιησαν (ℵ² add και λαβοντες) 13. ειπ. οτι : ℵ οτι ειπ. 14. πεισομεν αυτον | ℵ* ποιησωμεν 15. τα αργυρια | ως : ℵᶜ καθως | διεφημισθη | μεχρι : ℵ* εως 17. προσεκυνησαν : add αυτω 18. ℵ* om αυτοις 19. πορευθεντες ουν 20. ειμ. μεθ' υμ. | αιωνος : add αμην

Digitized by Google

KATA MAPKON.

I.

Iohannes baptista. Iesus baptizatur, temptatur, quattuor vocat piscatores, docet Capharnaumi sanatque daemoniacum, socrum Petri, leprosum.

Mal 3, 1 Mt 11, 10 Lc 7, 27 — ¹ Ἀρχὴ τοῦ εὐαγγελίου Ἰησοῦ Χριστοῦ, ² καθὼς γέγραπται ἐν 1 2
τῷ Ἡσαΐᾳ τῷ προφήτῃ· ἰδοὺ ἐγὼ ἀποστέλλω τὸν ἄγγελόν μου
Es 40, 3 Mt 3, 3 Lc 3, 4 Io 1, 23 πρὸ προσώπου σου, ὃς κατασκευάσει τὴν ὁδόν σου· ³ φωνὴ βοῶν- 3
τος ἐν τῇ ἐρήμῳ· ἑτοιμάσατε τὴν ὁδὸν κυρίου, εὐθείας ποιεῖτε
4–6 Mt 3, 1 ss Lc 3, 2 ss Io 1, 6 ss τὰς τρίβους αὐτοῦ. ⁴ ἐγένετο Ἰωάννης ὁ βαπτίζων ἐν τῇ ἐρήμῳ 4
καὶ κηρύσσων βάπτισμα μετανοίας εἰς ἄφεσιν ἁμαρτιῶν. ⁵ καὶ 5
ἐξεπορεύετο πρὸς αὐτὸν πᾶσα ἡ Ἰουδαία χώρα καὶ οἱ Ἱεροσολυ-
μεῖται πάντες, καὶ ἐβαπτίζοντο ὑπ' αὐτοῦ ἐν τῷ Ἰορδάνῃ ποταμῷ
ἐξομολογούμενοι τὰς ἁμαρτίας αὐτῶν. ⁶ καὶ ἦν ὁ Ἰωάννης ἐν- 6
δεδυμένος τρίχας καμήλου καὶ ζώνην δερματίνην περὶ τὴν ὀσφὺν
αὐτοῦ, καὶ ἔσθων ἀκρίδας καὶ μέλι ἄγριον. ⁷ καὶ ἐκήρυσσεν λέγων· 7
ἔρχεται ὁ ἰσχυρότερός μου ὀπίσω μου, οὗ οὐκ εἰμὶ ἱκανὸς κύψας
Act 13, 25 λῦσαι τὸν ἱμάντα τῶν ὑποδημάτων αὐτοῦ. ⁸ ἐγὼ ἐβάπτισα ὑμᾶς 8
9–11 Mt 3, 13–17 Lc 3, 21 s Io 1, 29 ss ὕδατι, αὐτὸς δὲ βαπτίσει ὑμᾶς ἐν πνεύματι ἁγίῳ. ⁹ Καὶ ἐγένετο 9
ἐν ἐκείναις ταῖς ἡμέραις ἦλθεν Ἰησοῦς ἀπὸ Ναζαρὲτ τῆς Γαλι-
λαίας καὶ ἐβαπτίσθη εἰς τὸν Ἰορδάνην ὑπὸ Ἰωάννου. ¹⁰ καὶ εὐθὺς 10
ἀναβαίνων ἐκ τοῦ ὕδατος εἶδεν σχιζομένους τοὺς οὐρανοὺς καὶ τὸ
πνεῦμα ὡς περιστερὰν καταβαῖνον εἰς αὐτόν. ¹¹ καὶ φωνὴ ἐκ 11
2 Pe 1, 17 τῶν οὐρανῶν· σὺ εἶ ὁ υἱός μου ὁ ἀγαπητός, ἐν σοὶ εὐδόκησα.
12 s Mt 4, 1 ss Lc 4, 1 ss — Καὶ εὐθὺς τὸ πνεῦμα αὐτὸν ἐκβάλλει εἰς τὴν ἔρημον. 12
13 καὶ ἦν ἐν τῇ ἐρήμῳ τεσσεράκοντα ἡμέρας πειραζόμενος ὑπὸ 13
τοῦ σατανᾶ, καὶ ἦν μετὰ τῶν θηρίων, καὶ οἱ ἄγγελοι διηκόνουν
αὐτῷ.
14 s Mt 4, 12. 17 Lc 4, 14 s — Μετὰ δὲ τὸ παραδοθῆναι τὸν Ἰωάννην ἦλθεν ὁ Ἰησοῦς εἰς 14
τὴν Γαλιλαίαν, κηρύσσων τὸ εὐαγγέλιον τοῦ θεοῦ, ¹⁵ ὅτι πεπλήρω- 15
ται ὁ καιρὸς καὶ ἤγγικεν ἡ βασιλεία τοῦ θεοῦ· μετανοεῖτε καὶ
πιστεύετε ἐν τῷ εὐαγγελίῳ.

---

* το κατα μαρκον (ς add αγιον, non item ς^{e}) ευαγγελιον

I, 1. χριστου : ς κ^{a} add υιου του (κ^{a} om) θεου | θεου. ²ωσ - - αυτου. ⁴εγενετο 2. ωσ γεγραπτ. εν τοισ προφηταισ | κ αποστελω | τ. οδον σου : add εμπροσθεν σου 4. κ* και εγενετ. | om ο ante βαπτ. 5. ιεροσολυμιται | παντεσ : pon post εβαπτιζ. | κ* om και ante εβαπτ. | υπ αυτου : pon post ιορδ. ποταμ. 6. ην δε | om ο ante ιωαννη. | εσθιων 8. εγω : add μεν | εν υδατι | κ* om υμασ post βαπτισει 9. ς^{e} ναζαρεθ | υπο ιωαννη. εισ τ. ιορδα. 10. ευθεωσ | εκ : απο | ωσ : ωσει | καταβαινον : κ add και μενον | επ αυτον 11. φωνη : add εγενετο | εν σοι : εν ω 13. εκει εν τη ερημω | ημερασ τεσσαρακοντ. 14. του θεου : praem τησ βασιλειασ 15. οτι : κ^{a} praem λεγων, item ς και λεγων

Digitized by Google

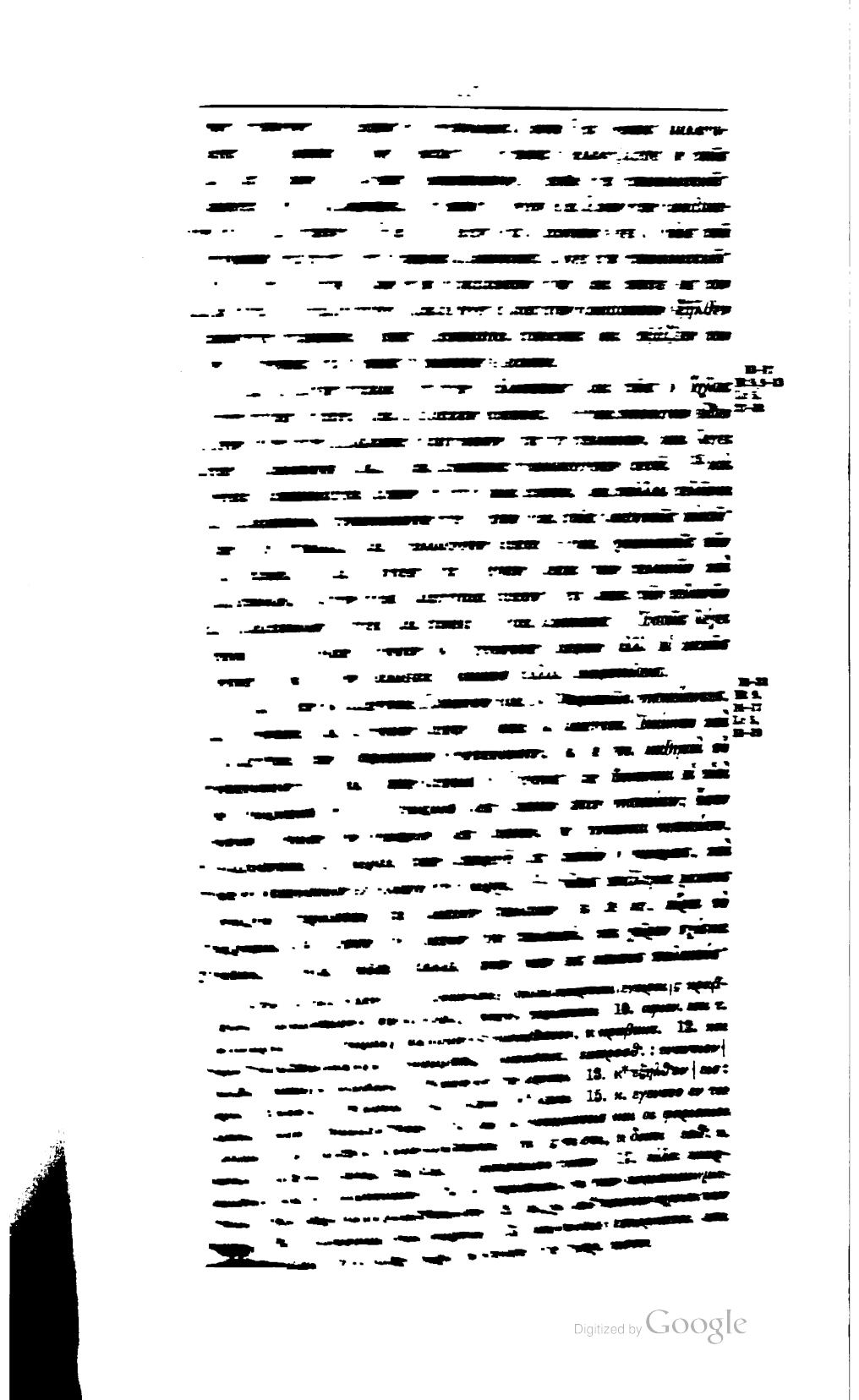

Digitized by Google

35-39 Lc 4, 42-44 Καὶ πρωῒ ἔννυχα λίαν ἀναστὰς ἐξῆλθεν καὶ ἀπῆλθεν εἰς 35
ἔρημον τόπον, κἀκεῖ προσηύχετο. 36 καὶ κατεδίωξεν αὐτὸν Σίμων 36
καὶ οἱ μετ' αὐτοῦ, 37 καὶ εὗρον αὐτόν, καὶ λέγουσιν αὐτῷ ὅτι 37
πάντες ζητοῦσίν σε. 38 καὶ λέγει αὐτοῖς· ἄγωμεν ἀλλαχοῦ εἰς 38
τὰς ἐχομένας κωμοπόλεις, ἵνα κἀκεῖ κηρύξω· εἰς τοῦτο γὰρ ἐξῆλ-
θον. 39 καὶ ἦλθεν κηρύσσων εἰς τὰς συναγωγὰς αὐτῶν εἰς ὅλην 39
τὴν Γαλιλαίαν καὶ τὰ δαιμόνια ἐκβάλλων.

40-45 Lc 5, 12-16 Καὶ ἔρχεται πρὸς αὐτὸν λεπρός, παρακαλῶν αὐτὸν καὶ 40
Mt 8, 1-4 γονυπετῶν λέγων αὐτῷ ὅτι ἐὰν θέλῃς δύνασαί με καθαρίσαι. 41 καὶ 41
σπλαγχνισθεὶς ἐκτείνας τὴν χεῖρα αὐτοῦ ἥψατο καὶ λέγει· θέλω,
καθαρίσθητι. 42 καὶ εὐθὺς ἀπῆλθεν ἀπ' αὐτοῦ ἡ λέπρα, καὶ ἐκα- 42
θερίσθη. 43 καὶ ἐμβριμησάμενος αὐτῷ εὐθὺς ἐξέβαλεν αὐτόν, 43
44 καὶ λέγει αὐτῷ· ὅρα μηδενὶ μηδὲν εἴπῃς, ἀλλὰ ὕπαγε σεαυτὸν 44
Lev 14, 2 δεῖξον τῷ ἱερεῖ καὶ προσένεγκε περὶ τοῦ καθαρισμοῦ σου ἃ προσ-
έταξεν Μωϋσῆς εἰς μαρτύριον αὐτοῖς. 45 ὁ δὲ ἐξελθὼν ἤρξατο 45
κηρύσσειν πολλὰ καὶ διαφημίζειν τὸν λόγον, ὥστε μηκέτι αὐτὸν
δύνασθαι εἰς πόλιν φανερῶς εἰσελθεῖν, ἀλλ' ἔξω ἐπ' ἐρήμοις τόποις
ἦν, καὶ ἤρχοντο πρὸς αὐτὸν πάντοθεν.

II.

Paralytico peccata condonantur. Levi; convivium Iesu cum portitoribus. Iesu discipuli non ieiunant, spicas sabbato evellunt.

1-12 Mt 9, 1-8 Lc 5, 17-26 Καὶ εἰσελθὼν πάλιν εἰς Καφαρναοὺμ δι' ἡμερῶν, ἠκούσθη 1
ὅτι ἐν οἴκῳ ἐστίν. 2 καὶ συνήχθησαν πολλοί, ὥστε μηκέτι χωρεῖν 2
μηδὲ τὰ πρὸς τὴν θύραν, καὶ ἐλάλει αὐτοῖς τὸν λόγον. 3 καὶ 3
ἔρχονται φέροντες πρὸς αὐτὸν παραλυτικὸν αἰρόμενον ὑπὸ τεσ-
σάρων. 4 καὶ μὴ δυνάμενοι προσενέγκαι αὐτῷ διὰ τὸν ὄχλον, 4
ἀπεστέγασαν τὴν στέγην ὅπου ἦν, καὶ ἐξορύξαντες χαλῶσι τὸν
κράβαττον ὅπου ὁ παραλυτικὸς κατέκειτο. 5 καὶ ἰδὼν ὁ Ἰησοῦς 5
τὴν πίστιν αὐτῶν λέγει τῷ παραλυτικῷ· τέκνον, ἀφίενταί σου αἱ
ἁμαρτίαι. 6 ἦσαν δέ τινες τῶν γραμματέων ἐκεῖ καθήμενοι καὶ 6
διαλογιζόμενοι ἐν ταῖς καρδίαις αὐτῶν· 7 τί οὗτος οὕτως λαλεῖ; 7
βλασφημεῖ· τίς δύναται ἀφιέναι ἁμαρτίας εἰ μὴ εἷς ὁ θεός; 8 καὶ 8

---

35. εννυχον 36. κατεδιωξαν | ο σιμων 37. και ευρον τες αυτον λεγουσιν αυτ. 38. κ αγομεν | om αλλαχου | εξεληλυθα 39. ηλθεν : ην | κ* κηρυσσιν | εν ταις συναγωγαις 40. γονυπετων : add αυτον | και λεγων 41. ο δε ιησους σπλαγχν. | ηψατο αυτου | και λεγει : add αυτω 42. και ειποντος αυτου ευθεως | ς κ εκαθαρισθη 43. ευθεως 44. μηδεν : κ om | αλλ | μωσης 45. κ δυνασθ. αυτον | φανερ. εις πολ. εισελθ. | επ : εν | πανταχοθεν

II, 1. Και παλιν εισηλθεν | καπερναουμ | και ηκουσθη | εις οικον 2. και ευθεως συνηχθ. 3. προς αυτ. παραλυτ. φεροντ. 4. προσενεγκαι : προσεγγισαι | ς κραββατον, κ κραβακτον | οπου : εφ ω 5. ιδων δε | κ* τεκνον μου | ς κ αφεωνται | σοι αι αμαρτ. σου 7. λαλει βλασφημιας· τις

Digitized by Google

εὐθὺς ἐπιγνοὺς ὁ Ἰησοῦς τῷ πνεύματι αὐτοῦ ὅτι οὕτως διαλογίζονται ἐν ἑαυτοῖς, λέγει αὐτοῖς· τί ταῦτα διαλογίζεσθε ἐν ταῖς
9 καρδίαις ὑμῶν; [9] τί ἐστιν εὐκοπώτερον, εἰπεῖν τῷ παραλυτικῷ· ἀφίενταί σου αἱ ἁμαρτίαι, ἢ εἰπεῖν· ἔγειρε καὶ ἆρον τὸν κράβατ-
10 τόν σου καὶ ὕπαγε; [10] ἵνα δὲ εἰδῆτε ὅτι ἐξουσίαν ἔχει ὁ υἱὸς τοῦ ἀνθρώπου ἐπὶ τῆς γῆς ἀφιέναι ἁμαρτίας, λέγει τῷ παραλυτικῷ·
11 [11] σοὶ λέγω, ἔγειρε ἆρον τὸν κράβαττόν σου καὶ ὕπαγε εἰς τὸν
12 οἶκόν σου. [12] καὶ ἠγέρθη, καὶ εὐθὺς ἆρας τὸν κράβαττον ἐξῆλθεν ἔμπροσθεν πάντων, ὥστε ἐξίστασθαι πάντας καὶ δοξάζειν τὸν θεὸν λέγοντας ὅτι οὕτως οὐδέποτε εἴδαμεν.

13–17 Mt 9, 9–13 Lc 5, 27–32

13 Καὶ ἐξῆλθεν πάλιν εἰς τὴν θάλασσαν· καὶ πᾶς ὁ ὄχλος
14 ἤρχετο πρὸς αὐτόν, καὶ ἐδίδασκεν αὐτούς. [14] καὶ παράγων εἶδεν Λευὶν τὸν τοῦ Ἁλφαίου καθήμενον ἐπὶ τὸ τελώνιον, καὶ λέγει
15 αὐτῷ· ἀκολούθει μοι. καὶ ἀναστὰς ἠκολούθησεν αὐτῷ. [15] καὶ γίνεται κατακεῖσθαι αὐτὸν ἐν τῇ οἰκίᾳ αὐτοῦ, καὶ πολλοὶ τελῶναι καὶ ἁμαρτωλοὶ συνανέκειντο τῷ Ἰησοῦ καὶ τοῖς μαθηταῖς αὐτοῦ·
16 ἦσαν γὰρ πολλοί, καὶ ἠκολούθουν αὐτῷ [16] καὶ γραμματεῖς τῶν Φαρισαίων. καὶ ἰδόντες ὅτι ἤσθιεν μετὰ τῶν τελωνῶν καὶ ἁμαρτωλῶν, ἔλεγον τοῖς μαθηταῖς αὐτοῦ· ὅτι μετὰ τῶν τελωνῶν
17 καὶ ἁμαρτωλῶν ἐσθίει καὶ πίνει; [17] καὶ ἀκούσας ὁ Ἰησοῦς λέγει αὐτοῖς· οὐ χρείαν ἔχουσιν οἱ ἰσχύοντες ἰατροῦ ἀλλ' οἱ κακῶς ἔχοντες· οὐκ ἦλθον καλέσαι δικαίους ἀλλὰ ἁμαρτωλούς.

18–22 Mt 9, 14–17 Lc 5, 33–39

18 Καὶ ἦσαν οἱ μαθηταὶ Ἰωάννου καὶ οἱ Φαρισαῖοι νηστεύοντες. καὶ ἔρχονται καὶ λέγουσιν αὐτῷ· διατί οἱ μαθηταὶ Ἰωάννου καὶ
19 οἱ μαθηταὶ τῶν Φαρισαίων νηστεύουσιν, οἱ δὲ σοὶ μαθηταὶ οὐ νηστεύουσιν; [19] καὶ εἶπεν αὐτοῖς ὁ Ἰησοῦς· μὴ δύνανται οἱ υἱοὶ τοῦ νυμφῶνος ἐν ᾧ ὁ νυμφίος μετ' αὐτῶν ἐστιν νηστεύειν; ὅσον χρόνον ἔχουσιν τὸν νυμφίον μετ' αὐτῶν, οὐ δύνανται νηστεύειν.
20 [20] ἐλεύσονται δὲ ἡμέραι ὅταν ἀπαρθῇ ἀπ' αὐτῶν ὁ νυμφίος, καὶ
21 τότε νηστεύσουσιν ἐν ἐκείνῃ τῇ ἡμέρᾳ. [21] Οὐδεὶς ἐπίβλημα ῥάκους ἀγνάφου ἐπιράπτει ἐπὶ ἱμάτιον παλαιόν· εἰ δὲ μή, αἴρει τὸ πλήρωμα ἀπ' αὐτοῦ τὸ καινὸν τοῦ παλαιοῦ, καὶ χεῖρον σχίσμα
22 γίνεται. [22] καὶ οὐδεὶς βάλλει οἶνον νέον εἰς ἀσκοὺς παλαιούς·

8. συθεως | λεγει : ειπεν 9. αφεωνται | σοι αι αμαρτιαι | εγειραι | ς κραβ-βατον, κ κραβακτον | σου τ. κρα. | υπαγε : περιπατει 10. αφιεν. επι τ. γης αμαρτ. 11. εγειραι | και αρον | ς κραββατον, κ κραβακτ. 12. και ηγερθη συθεως και αρ. | ς κραββατ., κ κραβακτ. | εμπροσθ. : εναντιον | ουδεπ. ουτως | ς ειδομεν, κ* εφανη εν τω ισραηλ 13. κ* εξηλθον | εις : παρα | αυτον : κ* αυτους 14. ς λευϊν, κ* λευει 15. κ. εγενετο εν τω κατακ. αυτον | ηκολουθησαν 16. και οι γραμματεις και οι φαρισαιοι ιδοντες | οτι ησθιεν : αυτον εσθιοντα | οτι : ς τι οτι, κ διατι | εσθ. κ. πινει : κ om κ. πινει, sed add ο διδασκαλος υμων 17. αλλα αμαρτωλους : add εις μετανοιαν 18. οι φαρισαιοι : οι των φαρισαιων | μαθηται tert : om | κ οι δε μαθηται σου 19. οσ. χρ. μεθ εαυτων εχουσι τον νυμφ. 20. εν εκειναις ταις ημεραις 21. και ουδεις | επιρραπτει | επι ιματιω παλαιω | το (κ om) πληρ. απ αυτου : το πληρ. αυτου

Digitized by Google

εἰ δὲ μή, ῥήξει ὁ οἶνος τοὺς ἀσκούς, καὶ ὁ οἶνος ἀπόλλυται καὶ οἱ ἀσκοί.

23-28 Lc 6, 1-5 Mt 12, 1-8 Ex 20, 10 1 Sam 21, 6 Lev 24, 9

Καὶ ἐγένετο αὐτὸν ἐν τοῖς σάββασιν παραπορεύεσθαι διὰ 23 τῶν σπορίμων, καὶ οἱ μαθηταὶ αὐτοῦ ἤρξαντο ὁδὸν ποιεῖν τίλ- 24 λοντες τοὺς στάχυας. καὶ οἱ Φαρισαῖοι ἔλεγον αὐτῷ· ἴδε τί 24 ποιοῦσιν τοῖς σάββασιν ὃ οὐκ ἔξεστιν; καὶ λέγει αὐτοῖς· οὐδέ- 25 ποτε ἀνέγνωτε τί ἐποίησεν Δαυεὶδ, ὅτε χρείαν ἔσχεν καὶ ἐπείνασεν αὐτὸς καὶ οἱ μετ' αὐτοῦ; πῶς εἰσῆλθεν εἰς τὸν οἶκον τοῦ θεοῦ 26 ἐπὶ Ἀβιάθαρ ἀρχιερέως καὶ τοὺς ἄρτους τῆς προθέσεως ἔφαγεν, οὓς οὐκ ἔξεστιν φαγεῖν εἰ μὴ τοὺς ἱερεῖς, καὶ ἔδωκεν καὶ τοῖς σὺν αὐτῷ οὖσιν; καὶ ἔλεγεν αὐτοῖς· τὸ σάββατον διὰ τὸν ἄνθρωπον 27 ἐγένετο, καὶ οὐχ ὁ ἄνθρωπος διὰ τὸ σάββατον· ὥστε κύριός 28 ἐστιν ὁ υἱὸς τοῦ ἀνθρώπου καὶ τοῦ σαββάτου.

III.

Arida manus sabbato sanatur. Undique multitudo confluit. Duodecim apostoli. Adversariorum criminatio in spiritum sanctum peccans. Mater et fratres.

1-6 Mt 12, 9-14 Lc 6, 6-11

Καὶ εἰσῆλθεν πάλιν εἰς συναγωγήν, καὶ ἦν ἐκεῖ ἄνθρωπος 1 ἐξηραμμένην ἔχων τὴν χεῖρα· καὶ παρετήρουν αὐτὸν εἰ ἐν τοῖς 2 σάββασιν θεραπεύει αὐτόν, ἵνα κατηγορήσωσιν αὐτοῦ. καὶ λέγει 3 τῷ ἀνθρώπῳ τῷ τὴν ξηρὰν χεῖρα ἔχοντι· ἔγειρε εἰς τὸ μέσον. καὶ λέγει αὐτοῖς· ἔξεστιν τοῖς σάββασιν ἀγαθὸν ποιῆσαι ἢ κακο- 4 ποιῆσαι, ψυχὴν σῶσαι ἢ ἀποκτεῖναι; οἱ δὲ ἐσιώπων. καὶ περι- 5 βλεψάμενος αὐτοὺς μετ' ὀργῆς, συνλυπούμενος ἐπὶ τῇ πωρώσει τῆς καρδίας αὐτῶν, λέγει τῷ ἀνθρώπῳ· ἔκτεινον τὴν χεῖρα. καὶ ἐξέτεινεν, καὶ ἀπεκατεστάθη ἡ χεὶρ αὐτοῦ. καὶ ἐξελθόντες οἱ 6 Φαρισαῖοι εὐθὺς μετὰ τῶν Ἡρωδιανῶν συμβούλιον ἐποίησαν κατ' αὐτοῦ, ὅπως αὐτὸν ἀπολέσωσιν.

7 ss Mt 12, 15 Lc 12, 17-19

Καὶ ὁ Ἰησοῦς μετὰ τῶν μαθητῶν αὐτοῦ ἀνεχώρησεν εἰς τὴν 7 θάλασσαν, καὶ πολὺ πλῆθος ἀπὸ τῆς Γαλιλαίας καὶ ἀπὸ τῆς Ἰουδαίας ἠκολούθησαν, καὶ ἀπὸ Ἱεροσολύμων καὶ ἀπὸ τῆς Ἰδου- 8 μαίας καὶ πέραν τοῦ Ἰορδάνου καὶ περὶ Τύρον καὶ Σιδῶνα, πλῆθος πολύ, ἀκούοντες ὅσα ἐποίει, ἦλθον πρὸς αὐτόν. καὶ εἶπεν 9 τοῖς μαθηταῖς αὐτοῦ ἵνα πλοιάριον προσκαρτερῇ αὐτῷ διὰ τὸν

22. ρησσει ο οιν. ο νεος | απολλυτ. και οι ασκοι : ϛ ℵ εκχειται και οι ασκ. απολουνται. Praeterea ℵ* add αλλα οινον νεον εισ ασκους καινους, item ϛ ℵᵃ sed post καινους insuper add βλητεον 23. εγεν. παραπορ. αυτον εν τ. σαββ. | και ηρξαντ. οι μαθ. αυτ. 24. εν τοισ σαββ. 25. και αυτοσ ελεγεν αυτοισ | δαβιδ 26. επι του αβιαθ. | ει μη τοισ ιερευσι 27. και ουχ : om και

III, 1. εισ την συναγωγ. 2. θεραπευσει 3. τω εξηραμμενην εχοντι τ. χειρα | εγειραι 4. αγαθοποιησαι 5. συλλυπουμ. | χειρα : ϛ ℵ add σου | αποκατεσταθη | η χειρ αυτου : add υγιησ ωσ η αλλη 6. ευθεωσ | εποιουν 7. ανεχωρ. μετα τ. μαθητ. αυτου | εισ : ϛ ℵ προσ | απο τησ γαλιλ. ηκολουθ. αυτω 8. ℵ* om και απο τ. ιδουμ. | ℵ* om και ante περι | και οι περι | ακουσαντεσ

Digitized by Google

10 ὄχλον, ἵνα μὴ θλίβωσιν αὐτόν· 10 πολλοὺς γὰρ ἐθεράπευσεν, ὥστε Mt 12, 15
11 ἐπιπίπτειν αὐτῷ, ἵνα αὐτοῦ ἅψωνται, ὅσοι εἶχον μάστιγας. 11 καὶ Lc 4, 41
τὰ πνεύματα τὰ ἀκάθαρτα, ὅταν αὐτὸν ἐθεώρουν, προσέπιπτον
12 αὐτῷ καὶ ἔκραζον λέγοντες ὅτι σὺ εἶ ὁ υἱὸς τοῦ θεοῦ. 12 καὶ Mt 12, 16
πολλὰ ἐπετίμα αὐτοῖς ἵνα μὴ αὐτὸν φανερὸν ποιῶσιν.
13 Καὶ ἀναβαίνει εἰς τὸ ὄρος, καὶ προσκαλεῖται οὓς ἤθελεν Lc 6, 12-16
14 αὐτός, καὶ ἀπῆλθον πρὸς αὐτόν. 14 καὶ ἐποίησεν δώδεκα ἵνα Mt 10, 1-4
15 ὦσιν μετ' αὐτοῦ, καὶ ἵνα ἀποστέλλῃ αὐτοὺς κηρύσσειν 15 καὶ ἔχειν
16 ἐξουσίαν ἐκβάλλειν τὰ δαιμόνια. 16 καὶ ἐποίησεν τοὺς δώδεκα,
17 καὶ ἐπέθηκεν ὄνομα τῷ Σίμωνι Πέτρον· 17 καὶ Ἰάκωβον τὸν τοῦ
Ζεβεδαίου καὶ Ἰωάννην τὸν ἀδελφὸν τοῦ Ἰακώβου, καὶ ἐπέθηκεν
18 αὐτοῖς ὀνόματα Βοανηργές, ὅ ἐστιν υἱοὶ βροντῆς· 18 καὶ Ἀνδρέαν
καὶ Φίλιππον καὶ Βαρθολομαῖον καὶ Ματθαῖον καὶ Θωμᾶν καὶ
Ἰάκωβον τὸν τοῦ Ἀλφαίου καὶ Θαδδαῖον καὶ Σίμωνα τὸν Κα-
19 ναναῖον 19 καὶ Ἰούδαν Ἰσκαριώθ, ὃς καὶ παρέδωκεν αὐτόν.
20 Καὶ ἔρχεται εἰς οἶκον· καὶ συνέρχεται πάλιν ὄχλος, ὥστε
21 μὴ δύνασθαι αὐτοὺς μήτε ἄρτον φαγεῖν. 21 καὶ ἀκούσαντες οἱ
παρ' αὐτοῦ ἐξῆλθον κρατῆσαι αὐτόν· ἔλεγον γὰρ ὅτι ἐξέστη.
22 22 καὶ οἱ γραμματεῖς οἱ ἀπὸ Ἱεροσολύμων καταβάντες ἔλεγον ὅτι 22-30 Mt 12, 24-32
Βεελζεβοὺλ ἔχει, καὶ ὅτι ἐν τῷ ἄρχοντι τῶν δαιμονίων ἐκβάλλει Lc 11, 15-23
23 τὰ δαιμόνια. 23 καὶ προσκαλεσάμενος αὐτοὺς ἐν παραβολαῖς
24 ἔλεγεν αὐτοῖς· πῶς δύναται σατανᾶς σατανᾶν ἐκβάλλειν; 24 καὶ
ἐὰν βασιλεία ἐφ' ἑαυτὴν μερισθῇ, οὐ δύναται σταθῆναι ἡ βασι-
25 λεία ἐκείνη. 25 καὶ ἐὰν οἰκία ἐφ' ἑαυτὴν μερισθῇ, οὐ δυνήσεται ἡ
26 οἰκία ἐκείνη σταθῆναι. 26 καὶ εἰ ὁ σατανᾶς ἀνέστη ἐφ' ἑαυτόν,
27 ἐμερίσθη, καὶ οὐ δύναται στῆναι ἀλλὰ τέλος ἔχει. 27 ἀλλ' οὐ
δύναται οὐδεὶς εἰς τὴν οἰκίαν τοῦ ἰσχυροῦ εἰσελθὼν τὰ σκεύη
αὐτοῦ διαρπάσαι, ἐὰν μὴ πρῶτον τὸν ἰσχυρὸν δήσῃ, καὶ τότε τὴν
28 οἰκίαν αὐτοῦ διαρπάσει. 28 ἀμὴν λέγω ὑμῖν ὅτι πάντα ἀφεθήσεται
τοῖς υἱοῖς τῶν ἀνθρώπων τὰ ἁμαρτήματα καὶ αἱ βλασφημίαι,
29 ὅσα ἂν βλασφημήσωσιν· 29 ὃς δ' ἂν βλασφημήσῃ εἰς τὸ πνεῦμα
τὸ ἅγιον, οὐκ ἔχει ἄφεσιν εἰς τὸν αἰῶνα, ἀλλὰ ἔνοχος ἔσται
30 αἰωνίου ἁμαρτήματος. 30 ὅτι ἔλεγον· πνεῦμα ἀκάθαρτον ἔχει.
31 Καὶ ἔρχεται ἡ μήτηρ αὐτοῦ καὶ οἱ ἀδελφοὶ αὐτοῦ, καὶ ἔξω 31-35 Mt 12, 46-50
32 στήκοντες ἀπέστειλαν πρὸς αὐτὸν καλοῦντες αὐτόν. 32 καὶ ἐκά- Lc 8, 19-21

11. εθεωρει|προσεπιπτεν|εκραζε|λεγοντα 12. ς κ ποιησωσι 13. και απηλθ. : κ αι δε απ. 14. δωδεκα : κ add ους και αποστολους ωνομασεν 15. εξουσιαν : add θεραπευειν τας νοσους και 16. om και εποιησ. τ. δωδεκ. | τω σιμωνι ονομα 17. βοανεργες 18. ς κ ματθαιον | κανανιτην 19. ισκαριωτην 20. ερχονται 25. ου δυναται σταθηναι η οικ. εκειν. 26. εμερισθη και ου : και μεμερισται, ου | σταθηναι 27. αλλ : om | εισελθων : κ ante εις | τα σκευη του ισχυρ. εισελθων εις τ. οικ. αυτου 28. τα αμαρτ. τοις υι. των ανθρωπ. | και αι : om αι | οσας 29. αλλ ενοχ. εστιν αιω. κρισεως 31. ερχονται ουν οι αδελφοι και η μητ. αυτου | ς εστωτες, κ σταντες | φωνουντες αυτον

Digitized by Google

θητο περὶ αὐτὸν ὄχλος, καὶ λέγουσιν αὐτῷ· ἰδοὺ ἡ μήτηρ σου καὶ
οἱ ἀδελφοί σου καὶ αἱ ἀδελφαί σου ἔξω ζητοῦσίν σε. 33 καὶ ἀποκρι- 33
θεὶς αὐτοῖς λέγει· τίς ἐστιν ἡ μήτηρ μου καὶ οἱ ἀδελφοί μου;
34 καὶ περιβλεψάμενος τοὺς περὶ αὐτὸν κύκλῳ καθημένους λέγει· 34
ἴδε ἡ μήτηρ μου καὶ οἱ ἀδελφοί μου. 35 ὃς ἂν ποιήσῃ τὸ θέλημα 35
τοῦ θεοῦ, οὗτος ἀδελφός μου καὶ ἀδελφὴ καὶ μήτηρ ἐστίν.

IV.

Parabola de vario agro. Imagines lucernae, mensurae, seminatoris ac messoris, grani sinapis. Sedatur tempestas.

1-9 Mt 13, 1-9 Lc 8, 4-8
Καὶ πάλιν ἤρξατο διδάσκειν παρὰ τὴν θάλασσαν. καὶ 1
συνάγεται πρὸς αὐτὸν ὄχλος πλεῖστος, ὥστε αὐτὸν εἰς πλοῖον
ἐμβάντα καθῆσθαι ἐν τῇ θαλάσσῃ, καὶ πᾶς ὁ ὄχλος πρὸς τὴν
θάλασσαν ἐπὶ τῆς γῆς ἦσαν. 2 καὶ ἐδίδασκεν αὐτοὺς ἐν παρα- 2
βολαῖς πολλά, καὶ ἔλεγεν αὐτοῖς ἐν τῇ διδαχῇ αὐτοῦ· 3 ἀκούετε. 3
ἰδοὺ ἐξῆλθεν ὁ σπείρων σπεῖραι. 4 καὶ ἐγένετο ἐν τῷ σπείρειν ὃ 4
μὲν ἔπεσεν παρὰ τὴν ὁδόν, καὶ ἦλθεν τὰ πετεινὰ καὶ κατέφαγεν
αὐτό. 5 καὶ ἄλλο ἔπεσεν ἐπὶ τὸ πετρῶδες, ὅπου οὐκ εἶχεν γῆν 5
πολλήν, καὶ εὐθὺς ἐξανέτειλεν διὰ τὸ μὴ ἔχειν βάθος γῆς· 6 καὶ 6
ὅτε ἀνέτειλεν ὁ ἥλιος, ἐκαυματίσθη, καὶ διὰ τὸ μὴ ἔχειν ῥίζαν
ἐξηράνθη. 7 καὶ ἄλλο ἔπεσεν εἰς τὰς ἀκάνθας, καὶ ἀνέβησαν αἱ 7
ἄκανθαι καὶ συνέπνιξαν αὐτό, καὶ καρπὸν οὐκ ἔδωκεν. 8 καὶ 8
ἄλλα ἔπεσεν εἰς τὴν γῆν τὴν καλήν, καὶ ἐδίδου καρπὸν ἀναβαί-
νοντα καὶ αὐξανόμενον, καὶ ἔφερεν εἰς τριάκοντα καὶ εἰς ἑξήκοντα
καὶ εἰς ἑκατόν. 9 καὶ ἔλεγεν· ὃς ἔχει ὦτα ἀκούειν, ἀκουέτω. 9

10-20 Mc 12, 10-23 Lc 8, 9-15
10 Καὶ ὅτε ἐγένετο κατὰ μόνας, ἠρώτουν αὐτὸν οἱ περὶ αὐτὸν σὺν 10
τοῖς δώδεκα τὰς παραβολάς. 11 καὶ ἔλεγεν αὐτοῖς· ὑμῖν τὸ 11
μυστήριον δέδοται τῆς βασιλείας τοῦ θεοῦ· ἐκείνοις δὲ τοῖς ἔξω
Es 6, 9 s ἐν παραβολαῖς πάντα γίνεται, 12 ἵνα βλέποντες βλέπωσιν καὶ μὴ 12
ἴδωσιν, καὶ ἀκούοντες ἀκούωσιν καὶ μὴ συνιῶσιν, μήποτε ἐπιστρέ-
ψωσιν καὶ ἀφεθῇ αὐτοῖς. 13 καὶ λέγει αὐτοῖς· οὐκ οἴδατε τὴν 13
παραβολὴν ταύτην, καὶ πῶς πάσας τὰς παραβολὰς γνώσεσθε;
14 ὁ σπείρων τὸν λόγον σπείρει. 15 οὗτοι δέ εἰσιν οἱ παρὰ τὴν 14 15
ὁδὸν ὅπου σπείρεται ὁ λόγος, καὶ ὅταν ἀκούσωσιν, εὐθὺς ἔρχεται
ὁ σατανᾶς καὶ αἴρει τὸν λόγον τὸν ἐσπαρμένον ἐν αὐτοῖς. 16 καὶ 16

32. περι : κ* προσ | οχλ. περι αυτ. | κ. λεγ. : ειπον δε | κ. αι αδελφαι σου: ς κ om 33. και απεκριθη αυτοις λεγων | και οι : η οι 34. κυκλω : post περιβλεψαμ. 35. ς κ οσ γαρ αν | αδελφη : add μου

IV, 1. συνηχθη | πλειστ. : πολυσ | εμβαντ. εισ το πλοι. | ησαν : ην 3. του σπειραι 4. τα πετει. του ουρανου 5. αλλο δε επ. | κ* επι τα πετρωδη | ευθεωσ 6. και οτε etc : ηλιου δε ανατειλαντοσ 8. και αλλο | κ αυξανομενα, ς αυξανοντα | κ εφερον | εισ ter : εν ter 9. ελεγεν : add αυτοις | οσ εχει : ο εχων 10. οτε δε | ηρωτησαν | την παραβολην 11. δεδοται γνωναι το μυστηρ. | τα παντα 12. αφ. αυτοισ : add τα αμαρτηματα 14. κ σπερει 15. ευθεωσ | αιρει: κ αρπαζει | εν αυτοισ : εν ταισ καρδιαισ αυτων

Digitized by Google

οὗτοι ὁμοίως εἰσὶν οἱ ἐπὶ τὰ πετρώδη σπειρόμενοι, οἵ ὅταν ἀκού-
17 σωσιν τὸν λόγον εὐθὺς μετὰ χαρᾶς λαμβάνουσιν αὐτόν, 17 καὶ
οὐκ ἔχουσιν ῥίζαν ἐν ἑαυτοῖς ἀλλὰ πρόσκαιροί εἰσιν, εἶτα γενομένης
18 θλίψεως ἢ διωγμοῦ διὰ τὸν λόγον εὐθὺς σκανδαλίζονται. 18 καὶ
ἄλλοι εἰσὶν οἱ ἐπὶ τὰς ἀκάνθας σπειρόμενοι· οὗτοί εἰσιν οἱ τὸν
19 λόγον ἀκούσαντες, 19 καὶ αἱ μέριμναι τοῦ αἰῶνος καὶ ἡ ἀπάτη
τοῦ πλούτου καὶ αἱ περὶ τὰ λοιπὰ ἐπιθυμίαι εἰσπορευόμεναι συν-
20 πνίγουσιν τὸν λόγον, καὶ ἄκαρπος γίνεται. 20 καὶ ἐκεῖνοί εἰσιν οἱ
ἐπὶ τὴν γῆν τὴν καλὴν σπαρέντες, οἵτινες ἀκούουσιν τὸν λόγον καὶ
παραδέχονται, καὶ καρποφοροῦσιν ἐν τριάκοντα καὶ ἐν ἑξήκοντα
καὶ ἐν ἑκατόν.

21 Καὶ ἔλεγεν αὐτοῖς ὅτι μήτι ἔρχεται ὁ λύχνος ἵνα ὑπὸ τὸν Lc 8, 16 11, 33
μόδιον τεθῇ ἢ ὑπὸ τὴν κλίνην; οὐχ ἵνα ἐπὶ τὴν λυχνίαν τεθῇ; Mt 5, 15
22 22 οὐ γὰρ ἔστιν τι κρυπτόν, ἐὰν μὴ ἵνα φανερωθῇ· οὐδὲ ἐγένετο Lc 8, 17 12, 2
23 ἀπόκρυφον, ἀλλ' ἵνα ἔλθῃ εἰς φανερόν. 23 εἴ τις ἔχει ὦτα ἀκούειν, Mt 10, 26
ἀκουέτω.

24 Καὶ ἔλεγεν αὐτοῖς· βλέπετε τί ἀκούετε. ἐν ᾧ μέτρῳ με- Lc 8, 18 6, 38
25 τρεῖτε μετρηθήσεται ὑμῖν, καὶ προστεθήσεται ὑμῖν. 25 ὃς γὰρ ἔχει, Mt 7, 2 Lc 8, 18 19, 26
δοθήσεται αὐτῷ· καὶ ὃς οὐκ ἔχει, καὶ ὃ ἔχει ἀρθήσεται ἀπ' αὐτοῦ. Mt 13, 12 25, 29

26 Καὶ ἔλεγεν· οὕτως ἐστὶν ἡ βασιλεία τοῦ θεοῦ, ὡς ἄνθρωπος
27 βάλῃ τὸν σπόρον ἐπὶ τῆς γῆς, 27 καὶ καθεύδῃ καὶ ἐγείρηται νύκτα
καὶ ἡμέραν, καὶ ὁ σπόρος βλαστᾷ καὶ μηκύνηται, ὡς οὐκ οἶδεν
28 αὐτός. 28 αὐτομάτη ἡ γῆ καρποφορεῖ, πρῶτον χόρτον, εἶτεν
29 στάχυν, εἶτεν πλήρης σῖτος ἐν τῷ στάχυϊ. 29 ὅταν δὲ παραδοῖ
ὁ καρπός, εὐθὺς ἀποστέλλει τὸ δρέπανον, ὅτι παρέστηκεν ὁ
θερισμός.

30 Καὶ ἔλεγεν· πῶς ὁμοιώσωμεν τὴν βασιλείαν τοῦ θεοῦ, ἢ ἐν 30–32 Lc 13, 18s
31 τίνι αὐτὴν παραβολῇ θῶμεν; 31 ὡς κόκκῳ σινάπεως, ὃς ὅταν Mt 13, 31–33
σπαρῇ ἐπὶ τῆς γῆς, μικρότερον ὂν πάντων τῶν σπερμάτων τῶν
32 ἐπὶ τῆς γῆς, 32 καὶ ὅταν σπαρῇ, ἀναβαίνει καὶ γίνεται μεῖζον
πάντων τῶν λαχάνων, καὶ ποιεῖ κλάδους μεγάλους, ὥστε δύνασθαι
ὑπὸ τὴν σκιὰν αὐτοῦ τὰ πετεινὰ τοῦ οὐρανοῦ κατασκηνοῦν.

16. ουτ. εισιν ομοιως | ευθεως 17. ευθεως 18. αλλοι εισιν : ουτοι εισιν | επι : εις | ουτοι εισιν : $\mathfrak{c}^{e}$ 1633. om | ακουοντες 19. τ. αιωνος τουτου | περι : κ* παρα | συμπνιγ. | κ* συνπνιγει τον λογον και αι π. τα λοιπ. επιθυμ. εισπορευομεναι (κ^{a} add συνπνιγουσιν τον λογον, prioribus per incuriam, ut puto, non deletis) 20. εκεινοι : ουτοι | εν ter : ἓν ter 21. οτι : $\mathfrak{c}$ κ om | ο λυχν. ερχετ. | ινα etc : κ* υπο τον μοδιον τεθηναι η υπο | επι : κ υπο | τεθη sec : επιτεθη 22. εαν μη ινα : ο εαν μη | εις φανερ. ελθη 24. προστ. υμιν : add τοις ακουουσιν 25. εχει pri : αν εχη 26. ως εαν ανθρωπ. 27. εγειρεται | $\mathfrak{c}$ κ βλαστανη 28. αυτοματ. γαρ | ειτεν bis : ειτα | $\mathfrak{c}$ κ πληρη σιτον 29. παραδω | ευθεως 30. ελεγεν : κ^{a} add αυτοις | πως : τινι | η εν ποια παραβολη παραβαλωμεν αυτην 31. ος οταν : κ* om ος, posteaque habet ο μικροτερον ον | μικροτερος | ον παντων etc : παντων των σπερματων εστι 32. γιν. παντ. τ. λαχαν. μειζων

Digitized by Google

Mt 13, 34 Καὶ τοιαύταις παραβολαῖς πολλαῖς ἐλάλει αὐτοῖς τὸν λόγον, 33
καθὼς ἠδύναντο ἀκούειν· 34 χωρὶς δὲ παραβολῆς οὐκ ἐλάλει αὐ- 34
τοῖς, κατ' ἰδίαν δὲ τοῖς ἰδίοις μαθηταῖς ἐπέλυεν πάντα.

35–41 Lc 8, 22–25 Mt 8, 23–27 Καὶ λέγει αὐτοῖς ἐν ἐκείνῃ τῇ ἡμέρᾳ ὀψίας γενομένης· διέλ- 35
θωμεν εἰς τὸ πέραν. 36 καὶ ἀφέντες τὸν ὄχλον παραλαμβάνουσιν 36
αὐτὸν ὡς ἦν ἐν τῷ πλοίῳ, καὶ ἄλλα δὲ πλοῖα ἦσαν μετ' αὐτοῦ.
37 καὶ γίνεται λαῖλαψ μεγάλη ἀνέμου, καὶ τὰ κύματα ἐπέβαλλεν 37
εἰς τὸ πλοῖον, ὥστε ἤδη γεμίζεσθαι τὸ πλοῖον. 38 καὶ ἦν αὐτὸς 38
ἐν τῇ πρύμνῃ ἐπὶ τὸ προσκεφάλαιον καθεύδων· καὶ ἐγείρουσιν
αὐτὸν καὶ λέγουσιν αὐτῷ· διδάσκαλε, οὐ μέλει σοι ὅτι ἀπολλύμεθα;
39 καὶ διεγερθεὶς ἐπετίμησεν τῷ ἀνέμῳ καὶ εἶπεν τῇ θαλάσσῃ· 39
σιώπα, πεφίμωσο. καὶ ἐκόπασεν ὁ ἄνεμος, καὶ ἐγένετο γαλήνη
μεγάλη. 40 καὶ εἶπεν αὐτοῖς· τί δειλοί ἐστε οὕτως; πῶς οὐκ ἔχετε 40
πίστιν; 41 καὶ ἐφοβήθησαν φόβον μέγαν, καὶ ἔλεγον πρὸς ἀλλή- 41
λους· τίς ἄρα οὗτός ἐστιν, ὅτι καὶ ὁ ἄνεμος καὶ ἡ θάλασσα
αὐτῷ ὑπακούει;

V.

Daemoniacus nomine Legionis et sues. Iairi filia rediviva et mulier a sanguinis profluvio liberata.

1–20 Mt 8, 28–34 Lc 8, 26–39 Καὶ ἦλθον εἰς τὸ πέραν τῆς θαλάσσης εἰς τὴν χώραν τῶν 1
Γερασηνῶν. 2 καὶ ἐξελθόντος αὐτοῦ ἐκ τοῦ πλοίου, εὐθὺς ὑπήν- 2
τησεν αὐτῷ ἐκ τῶν μνημείων ἄνθρωπος ἐν πνεύματι ἀκαθάρτῳ,
3 ὃς τὴν κατοίκησιν εἶχεν ἐν τοῖς μνήμασιν, καὶ οὐδὲ ἁλύσει οὐκ- 3
έτι οὐδεὶς ἐδύνατο αὐτὸν δῆσαι, 4 διὰ τὸ αὐτὸν πολλάκις πέδαις 4
καὶ ἁλύσεσιν δεδέσθαι, καὶ διεσπάσθαι ὑπ' αὐτοῦ τὰς ἁλύσεις καὶ
τὰς πέδας συντετρῖφθαι, καὶ οὐδεὶς ἴσχυεν αὐτὸν δαμάσαι, 5 καὶ 5
διαπαντὸς νυκτὸς καὶ ἡμέρας ἐν τοῖς μνήμασιν καὶ ἐν τοῖς ὄρεσιν
ἦν κράζων καὶ κατακόπτων ἑαυτὸν λίθοις. 6 καὶ ἰδὼν τὸν Ἰη- 6
σοῦν ἀπὸ μακρόθεν ἔδραμεν καὶ προσεκύνησεν αὐτῷ, 7 καὶ κράξας 7
φωνῇ μεγάλῃ λέγει· τί ἐμοὶ καὶ σοί, Ἰησοῦ υἱὲ τοῦ θεοῦ τοῦ
ὑψίστου; ὁρκίζω σε τὸν θεόν, μή με βασανίσῃς. 8 ἔλεγεν γὰρ 8
αὐτῷ· ἔξελθε τὸ πνεῦμα τὸ ἀκάθαρτον ἐκ τοῦ ἀνθρώπου. 9 καὶ 9
ἐπηρώτα αὐτόν· τί ὄνομά σοι; καὶ λέγει αὐτῷ· λεγιὼν ὄνομά μοι,
ὅτι πολλοί ἐσμεν. 10 καὶ παρεκάλει αὐτὸν πολλὰ ἵνα μὴ αὐτὰ 10

34. τοις μαθηταις αυτου 36. και αλλ. δε : κ om δε | πλοιαρια | ησαν : ην 37. κ* μεγας | ανεμου μεγαλη | τα δε κυματα | κ επεβαλεν | ωστε ηδ. γεμ. το πλ. (sic κ²) : ς ωστε αυτο ηδ. γεμ., κ* om 38. και αυτος ην | εν τη : επι τη | διεγειρουσιν 40. ειπεν : κ^c λεγει | κ om ουτως | πως ουκ : κ ουπω 41. υπακουουσιν αυτω

V, 1. ς γαδαρηνων, κ^c γεργεσηνων 2. εξελθοντι αυτω | συθεως | απηντησεν 3. εν τ. μνημειοις | και ουτε | ς κ αλυσεσιν | om ουκετι | ηδυνατο 4. αυτον ισχυεν | κ* om δαμασαι 5. εν τοις ορεσι και εν τοις μνημασιν 6. ιδων δε 7. λεγει : ειπε 8. κ και ελεγ. αυτω 9. τι σοι ονομα | λεγ. αυτω : απεκριθη λεγων | λεγεων 10. αυτα : ς αυτους, κ αυτον

Digitized by Google

2 τάφον. 2 καὶ ἰδοὺ σεισμὸς ἐγένετο μέγας· ἄγγελος γὰρ κυρίου
καταβὰς ἐξ οὐρανοῦ καὶ προσελθὼν ἀπεκύλισεν τὸν λίθον καὶ
3 ἐκάθητο ἐπάνω αὐτοῦ. 3 ἦν δὲ ἡ εἰδέα αὐτοῦ ὡς ἀστραπή, καὶ
4 τὸ ἔνδυμα αὐτοῦ λευκὸν ὡς χιών. 4 ἀπὸ δὲ τοῦ φόβου αὐτοῦ
5 ἐσείσθησαν οἱ τηροῦντες καὶ ἐγενήθησαν ὡς νεκροί. 5 ἀποκριθεὶς
δὲ ὁ ἄγγελος εἶπεν ταῖς γυναιξίν· μὴ φοβεῖσθε ὑμεῖς· οἶδα γὰρ
6 ὅτι Ἰησοῦν τὸν ἐσταυρωμένον ζητεῖτε. 6 οὐκ ἔστιν ὧδε· ἠγέρθη
7 γάρ, καθὼς εἶπεν· δεῦτε ἴδετε τὸν τόπον ὅπου ἔκειτο. 7 καὶ ταχὺ
πορευθεῖσαι εἴπατε τοῖς μαθηταῖς αὐτοῦ ὅτι ἠγέρθη ἀπὸ τῶν
νεκρῶν, καὶ ἰδοὺ προάγει ὑμᾶς εἰς τὴν Γαλιλαίαν, ἐκεῖ αὐτὸν
8 ὄψεσθε. ἰδοὺ εἶπον ὑμῖν. 8 καὶ ἀπελθοῦσαι ταχὺ ἀπὸ τοῦ μνη-
μείου μετὰ φόβου καὶ χαρᾶς μεγάλης ἔδραμον ἀπαγγεῖλαι τοῖς
9 μαθηταῖς αὐτοῦ. 9 καὶ ἰδοὺ Ἰησοῦς ὑπήντησεν αὐταῖς λέγων·
χαίρετε. αἱ δὲ προσελθοῦσαι ἐκράτησαν αὐτοῦ τοὺς πόδας καὶ
10 προσεκύνησαν αὐτῷ. 10 τότε λέγει αὐταῖς ὁ Ἰησοῦς· μὴ φοβεῖσθε·
ὑπάγετε ἀπαγγείλατε τοῖς ἀδελφοῖς μου ἵνα ἀπέλθωσιν εἰς τὴν
Γαλιλαίαν, καὶ ἐκεῖ με ὄψονται.
11 Πορευομένων δὲ αὐτῶν, ἰδοὺ τινὲς τῆς κουστωδίας ἐλθόντες
εἰς τὴν πόλιν ἀπήγγειλαν τοῖς ἀρχιερεῦσιν ἅπαντα τὰ γενόμενα.
12 12 καὶ συναχθέντες μετὰ τῶν πρεσβυτέρων συμβούλιόν τε λαβόντες
13 ἀργύρια ἱκανὰ ἔδωκαν τοῖς στρατιώταις, 13 λέγοντες· εἴπατε ὅτι 27, 64a
οἱ μαθηταὶ αὐτοῦ νυκτὸς ἐλθόντες ἔκλεψαν αὐτὸν ἡμῶν κοιμω-
14 μένων. 14 καὶ ἐὰν ἀκουσθῇ τοῦτο ἐπὶ τοῦ ἡγεμόνος, ἡμεῖς πείσο-
15 μεν καὶ ὑμᾶς ἀμερίμνους ποιήσομεν. 15 οἱ δὲ λαβόντες ἀργύρια
ἐποίησαν ὡς ἐδιδάχθησαν· καὶ ἐφημίσθη ὁ λόγος οὗτος παρὰ
Ἰουδαίοις μέχρι τῆς σήμερον.
16 Οἱ δὲ ἕνδεκα μαθηταὶ ἐπορεύθησαν εἰς τὴν Γαλιλαίαν, εἰς
17 τὸ ὄρος οὗ ἐτάξατο αὐτοῖς ὁ Ἰησοῦς, 17 καὶ ἰδόντες αὐτὸν προσε-
18 κύνησαν, οἱ δὲ ἐδίστασαν. 18 καὶ προσελθὼν ὁ Ἰησοῦς ἐλάλησεν
αὐτοῖς λέγων· ἐδόθη μοι πᾶσα ἐξουσία ἐν οὐρανῷ καὶ ἐπὶ γῆς.
19 19 πορευθέντες μαθητεύσατε πάντα τὰ ἔθνη, βαπτίζοντες αὐτοὺς [Mc 16, 15]
εἰς τὸ ὄνομα τοῦ πατρὸς καὶ τοῦ υἱοῦ καὶ τοῦ ἁγίου πνεύματος,
20 20 διδάσκοντες αὐτοὺς τηρεῖν πάντα ὅσα ἐνετειλάμην ὑμῖν. καὶ
ἰδοὺ ἐγὼ μεθ' ὑμῶν εἰμὶ πάσας τὰς ἡμέρας ἕως τῆς συντελείας
τοῦ αἰῶνος.

2. και sec : om | λιθον : add απο της θυρας 3. ιδεα | ως : ωσει 4. εγενοντο ωσει νεκρ. 5. τ. γυναιξιν : ℵ* om (non item ℵ²) | ℵ φοβηθητε 6. εκειτο : add ο κυριος 8. εξελθουσαι 9. και ιδου : ως δε επορευοντο απαγγειλαι τοις μαθηταις αυτου, και ιδου | ο ιησους | απηντησεν 10. μου : ℵ* om | ℵ* ινα ελθωσιν | κακει 11. απηγγειλαν 12. συμβ. τε λαβοντες : ℵ* συμβ. τε εποιησαν (ℵᵃ add και λαβοντες) 13. ειπ. οτι : ℵ οτι ειπ. 14. πεισομεν αυτον | ℵ* ποιησωμεν 15. τα αργυρια | ως : ℵᶜ καθως | διεφημισθη | μεχρι : ℵ* εως 17. προσεκυνησαν : add αυτω 18. ℵ* om αυτοις 19. πορευθεντες ουν 20. ειμ. μεθ υμ. | αιωνος : add αμην

Digitized by Google

ΚΑΤΑ ΜΑΡΚΟΝ.

I.

Iohannes baptista. Iesus baptizatur, temptatur, quattuor vocat piscatores, docet Capharnaumi sanatque daemoniacum, socrum Petri, leprosum.

Mal 3, 1 Mt 11, 10 Lc 7, 27 — Ἀρχὴ τοῦ εὐαγγελίου Ἰησοῦ Χριστοῦ, [2] καθὼς γέγραπται ἐν 1 2
τῷ Ἡσαΐᾳ τῷ προφήτῃ· ἰδοὺ ἐγὼ ἀποστέλλω τὸν ἄγγελόν μου
Es 40, 3 Mt 3, 3 Lc 2, 4 Io 1, 23 πρὸ προσώπου σου, ὃς κατασκευάσει τὴν ὁδόν σου· [3] φωνὴ βοῶν- 3
τος ἐν τῇ ἐρήμῳ· ἑτοιμάσατε τὴν ὁδὸν κυρίου, εὐθείας ποιεῖτε
4–8 Mt 3, 1 ss Lc 3, 2 ss Io 1, 6 ss τὰς τρίβους αὐτοῦ. [4] ἐγένετο Ἰωάννης ὁ βαπτίζων ἐν τῇ ἐρήμῳ 4
καὶ κηρύσσων βάπτισμα μετανοίας εἰς ἄφεσιν ἁμαρτιῶν. [5] καὶ 5
ἐξεπορεύετο πρὸς αὐτὸν πᾶσα ἡ Ἰουδαία χώρα καὶ οἱ Ἱεροσολυ-
μεῖται πάντες, καὶ ἐβαπτίζοντο ὑπ' αὐτοῦ ἐν τῷ Ἰορδάνῃ ποταμῷ
ἐξομολογούμενοι τὰς ἁμαρτίας αὐτῶν. [6] καὶ ἦν ὁ Ἰωάννης ἐν- 6
δεδυμένος τρίχας καμήλου καὶ ζώνην δερματίνην περὶ τὴν ὀσφὺν
αὐτοῦ, καὶ ἔσθων ἀκρίδας καὶ μέλι ἄγριον. [7] καὶ ἐκήρυσσεν λέγων· 7
ἔρχεται ὁ ἰσχυρότερός μου ὀπίσω μου, οὗ οὐκ εἰμὶ ἱκανὸς κύψας
Act 13, 25 λῦσαι τὸν ἱμάντα τῶν ὑποδημάτων αὐτοῦ. [8] ἐγὼ ἐβάπτισα ὑμᾶς 8
9–11 Mt 3, ὕδατι, αὐτὸς δὲ βαπτίσει ὑμᾶς ἐν πνεύματι ἁγίῳ. [9] Καὶ ἐγένετο 9
13–17 Lc 3, 21 s Io 1, 29 ss ἐν ἐκείναις ταῖς ἡμέραις ἦλθεν Ἰησοῦς ἀπὸ Ναζαρὲτ τῆς Γαλι-
λαίας καὶ ἐβαπτίσθη εἰς τὸν Ἰορδάνην ὑπὸ Ἰωάννου. [10] καὶ εὐθὺς 10
ἀναβαίνων ἐκ τοῦ ὕδατος εἶδεν σχιζομένους τοὺς οὐρανοὺς καὶ τὸ
πνεῦμα ὡς περιστερὰν καταβαῖνον εἰς αὐτόν. [11] καὶ φωνὴ ἐκ 11
2 Pe 1, 17 τῶν οὐρανῶν· σὺ εἶ ὁ υἱός μου ὁ ἀγαπητός, ἐν σοὶ εὐδόκησα.
12 s Mt 4, 1 ss Lc 4, 1 ss Καὶ εὐθὺς τὸ πνεῦμα αὐτὸν ἐκβάλλει εἰς τὴν ἔρημον. 12
13 καὶ ἦν ἐν τῇ ἐρήμῳ τεσσεράκοντα ἡμέρας πειραζόμενος ὑπὸ 13
τοῦ σατανᾶ, καὶ ἦν μετὰ τῶν θηρίων, καὶ οἱ ἄγγελοι διηκόνουν
αὐτῷ.
14 s Mt 4, 12. 17 Lc 4, 14 s Μετὰ δὲ τὸ παραδοθῆναι τὸν Ἰωάννην ἦλθεν ὁ Ἰησοῦς εἰς 14
τὴν Γαλιλαίαν, κηρύσσων τὸ εὐαγγέλιον τοῦ θεοῦ, [15] ὅτι πεπλήρω- 15
ται ὁ καιρὸς καὶ ἤγγικεν ἡ βασιλεία τοῦ θεοῦ· μετανοεῖτε καὶ
πιστεύετε ἐν τῷ εὐαγγελίῳ.

---

* το κατα μαρκον (ς add αγιον, non item ς^{e}) ευαγγελιον

I, 1. χριστου : ς $\aleph^{a}$ add υιου του ($\aleph^{a}$ om) θεου | θεου. 2 ωσ - - αυτου. 4 εγενετο 2. ωσ γεγραπτ. εν τοισ προφηταισ | κ αποστελω | τ. οδον σου : add εμπροσθεν σου 4. $\aleph^{*}$ και εγενετ. | om ο ante βαπτ. 5. ιεροσολυμιται | παντεσ : pon post αβαπτιζ. | $\aleph^{*}$ om και ante αβαπτ. | υπ αυτου : pon post ιορδ. ποταμ. 6. ην δε | om ο ante ιωαννη. | εσθιων 8. εγω : add μεν | εν υδατι | $\aleph^{*}$ om υμασ post βαπτισει 9. ς^{e} ναζαρεθ | υπο ιωαννη. εισ τ. ιορδα. 10. ευθεωσ | εκ : απο | ωσ : ωσει | καταβαινον : κ add και μενον | επ αυτον 11. φωνη : add εγενετο | εν σοι : εν ω 13. εκει εν τη ερημω | ημερασ τεσσαρακοντ. 14. του θεου : praem τησ βασιλειασ 15. οτι : $\aleph^{a}$ praem λεγων, item ς και λεγων

Digitized by Google

16 Καὶ παράγων παρὰ τὴν θάλασσαν τῆς Γαλιλαίας εἶδεν Σί- 16-20
μωνα καὶ Ἀνδρέαν τὸν ἀδελφὸν Σίμωνος ἀμφιβάλλοντας ἐν τῇ Mt 4, 18-22
17 θαλάσσῃ· ἦσαν γὰρ ἁλεεῖς. 17 καὶ εἶπεν αὐτοῖς ὁ Ἰησοῦς· δεῦτε
18 ὀπίσω μου, καὶ ποιήσω ὑμᾶς γενέσθαι ἁλεεῖς ἀνθρώπων. 18 καὶ
19 εὐθὺς ἀφέντες τὰ δίκτυα ἠκολούθησαν αὐτῷ. 19 καὶ προβὰς
ὀλίγον εἶδεν Ἰάκωβον τὸν τοῦ Ζεβεδαίου καὶ Ἰωάννην τὸν ἀδελ-
φὸν αὐτοῦ, καὶ αὐτοὺς ἐν τῷ πλοίῳ καταρτίζοντας τὰ δίκτυα.
20 20 καὶ εὐθὺς ἐκάλεσεν αὐτούς· καὶ ἀφέντες τον πατέρα αὐτῶν
Ζεβεδαῖον ἐν τῷ πλοίῳ μετὰ τῶν μισθωτῶν ἀπῆλθον ὀπίσω αὐτοῦ.
21 Καὶ εἰσπορεύονται εἰς Καφαρναούμ· καὶ εὐθὺς τοῖς σάβ- 21 s
22 βασιν ἐδίδασκεν εἰς τὴν συναγωγήν. 22 καὶ ἐξεπλήσσοντο ἐπὶ τῇ Lc 4, 31 s
διδαχῇ αὐτοῦ· ἦν γὰρ διδάσκων αὐτοὺς ὡς ἐξουσίαν ἔχων, καὶ Mt 7, 28 s
οὐχ ὡς οἱ γραμματεῖς.
23 Καὶ εὐθὺς ἦν ἐν τῇ συναγωγῇ αὐτῶν ἄνθρωπος ἐν πνεύματι 23-28
24 ἀκαθάρτῳ, καὶ ἀνέκραξεν 24 λέγων· τί ἡμῖν καὶ σοί, Ἰησοῦ Ναζα- Lc 4, 32-37
ρηνέ; ἦλθες ἀπολέσαι ἡμᾶς· οἶδαμέν σε τίς εἶ, ὁ ἅγιος τοῦ θεοῦ.
25 25 καὶ ἐπετίμησεν αὐτῷ ὁ Ἰησοῦς· φιμώθητι καὶ ἔξελθε ἐξ αὐτοῦ.
26 26 καὶ σπαράξαν αὐτὸν τὸ πνεῦμα τὸ ἀκάθαρτον καὶ φωνήσαν
27 φωνῇ μεγάλῃ ἐξῆλθεν ἐξ αὐτοῦ. 27 καὶ ἐθαμβήθησαν ἅπαντες,
ὥστε συνζητεῖν αὐτοὺς λέγοντας· τί ἐστιν τοῦτο; διδαχὴ καινὴ
κατ' ἐξουσίαν· καὶ τοῖς πνεύμασι τοῖς ἀκαθάρτοις ἐπιτάσσει,
28 καὶ ὑπακούουσιν αὐτῷ. 28 καὶ ἐξῆλθεν ἡ ἀκοὴ αὐτοῦ εὐθὺς
πανταχοῦ εἰς ὅλην τὴν περίχωρον τῆς Γαλιλαίας.
29 Καὶ εὐθὺς ἐκ τῆς συναγωγῆς ἐξελθόντες ἦλθον εἰς τὴν οἰκίαν 29-34
30 Σίμωνος καὶ Ἀνδρέου μετὰ Ἰακώβου καὶ Ἰωάννου. 30 ἡ δὲ πε- Lc 4, 38-41
θερὰ Σίμωνος κατέκειτο πυρέσσουσα, καὶ εὐθὺς λέγουσιν αὐτῷ Mt 8, 14-16
31 περὶ αὐτῆς. 31 καὶ προσελθὼν ἤγειρεν αὐτὴν κρατήσας τῆς χειρός·
32 καὶ ἀφῆκεν αὐτὴν ὁ πυρετός, καὶ διηκόνει αὐτοῖς. 32 Ὀψίας δὲ
γενομένης, ὅτε ἔδυ ὁ ἥλιος, ἔφερον πρὸς αὐτὸν πάντας τοὺς
33 κακῶς ἔχοντας καὶ τοὺς δαιμονιζομένους· 33 καὶ ἦν ὅλη ἡ πόλις
34 ἐπισυνηγμένη πρὸς τὴν θύραν. 34 καὶ ἐθεράπευσεν πολλοὺς κακῶς
ἔχοντας ποικίλαις νόσοις, καὶ δαιμόνια πολλὰ ἐξέβαλεν, καὶ οὐκ
ἤφιεν λαλεῖν τὰ δαιμόνια, ὅτι ᾔδεισαν αὐτόν.

---

16. και παραγ. : περιπατων δε | σιμωνος : αυτου | βαλλοντας αμφι-
βληστρον εν | ς ℵ αλιεις 17. αλιεις (non ℵ) 18. ευθεως | τα δικτ. αυτων
19. ς ℵ* et c προβας εκειθεν ολιγον (ℵ* om ολιγ., ℵc ολιγ. εκειθ.)
20. ευθεως 21. καπερναουμ | ευθεως | εδιδασκεν (ℵ* -αξεν) : post συνα-
γωγ. pon | εις την (ς c om) συναγωγην : praem εισελθων 23. om ευθυς
24. λεγων : add εα | οιδα 25. ο ιησους : ς ℵa add λεγων 26. φωνησαν :
κραξαν 27. παντες | συζητ. | αυτους : προς αυτους | τουτο; τις η δι-
δαχη η καινη αυτη; οτι κατ εξουσιαν και 28. εξηλθ. δε | ℵ* om ευθυς |
πανταχου (ℵc -αχη) : ς ℵ* om | γαλιλαιας : ℵ* ιουδαιας 29. ευθεως
30. ευθεως 31. τ. χειρος : add αυτης | ο πυρετος : add ευθεως 33. και
η πολ. ολη επισ. ην 34. ποικ. νοσοις : ℵ* (a κακ. εχοντ. v. 32. ad κακ.
εχοντ. v. 34. transiliens) om | ℵ εξεβαλλεν | ℵc ηδεισ. αυτον τον χριστον ειναι

Digitized by Google

35-39 Lc 4, 42-44 Καὶ πρωὶ ἔννυχα λίαν ἀναστὰς ἐξῆλθεν καὶ ἀπῆλθεν εἰς 35
ἔρημον τόπον, κἀκεῖ προσηύχετο. 36 καὶ κατεδίωξεν αὐτὸν Σίμων 36
καὶ οἱ μετ' αὐτοῦ, 37 καὶ εὗρον αὐτόν, καὶ λέγουσιν αὐτῷ ὅτι 37
πάντες ζητοῦσίν σε. 38 καὶ λέγει αὐτοῖς· ἄγωμεν ἀλλαχοῦ εἰς 38
τὰς ἐχομένας κωμοπόλεις, ἵνα κἀκεῖ κηρύξω· εἰς τοῦτο γὰρ ἐξῆλ-
θον. 39 καὶ ἦλθεν κηρύσσων εἰς τὰς συναγωγὰς αὐτῶν εἰς ὅλην 39
τὴν Γαλιλαίαν καὶ τὰ δαιμόνια ἐκβάλλων.

40-45 Lc 5, 12-16 Mt 8, 1-4 Καὶ ἔρχεται πρὸς αὐτὸν λεπρός, παρακαλῶν αὐτὸν καὶ 40
γονυπετῶν λέγων αὐτῷ ὅτι ἐὰν θέλῃς δύνασαί με καθαρίσαι. 41 καὶ 41
σπλαγχνισθεὶς ἐκτείνας τὴν χεῖρα αὐτοῦ ἥψατο καὶ λέγει· θέλω,
καθαρίσθητι. 42 καὶ εὐθὺς ἀπῆλθεν ἀπ' αὐτοῦ ἡ λέπρα, καὶ ἐκα- 42
θερίσθη. 43 καὶ ἐμβριμησάμενος αὐτῷ εὐθὺς ἐξέβαλεν αὐτόν, 43
44 καὶ λέγει αὐτῷ· ὅρα μηδενὶ μηδὲν εἴπῃς, ἀλλὰ ὕπαγε σεαυτὸν 44
Lev 14, 2 δεῖξον τῷ ἱερεῖ καὶ προσένεγκε περὶ τοῦ καθαρισμοῦ σου ἃ προσ-
έταξεν Μωϋσῆς εἰς μαρτύριον αὐτοῖς. 45 ὁ δὲ ἐξελθὼν ἤρξατο 45
κηρύσσειν πολλὰ καὶ διαφημίζειν τὸν λόγον, ὥστε μηκέτι αὐτὸν
δύνασθαι εἰς πόλιν φανερῶς εἰσελθεῖν, ἀλλ' ἔξω ἐπ' ἐρήμοις τόποις
ἦν, καὶ ἤρχοντο πρὸς αὐτὸν πάντοθεν.

II.

Paralytico peccata condonantur. Levi; convivium Iesu cum portitoribus. Iesu discipuli non ieiunant, spicas sabbato evellunt.

1-12 Mt 9, 1-8 Lc 5, 17-26 Καὶ εἰσελθὼν πάλιν εἰς Καφαρναοὺμ δι' ἡμερῶν, ἠκούσθη 1
ὅτι ἐν οἴκῳ ἐστίν. 2 καὶ συνήχθησαν πολλοί, ὥστε μηκέτι χωρεῖν 2
μηδὲ τὰ πρὸς τὴν θύραν, καὶ ἐλάλει αὐτοῖς τὸν λόγον. 3 καὶ 3
ἔρχονται φέροντες πρὸς αὐτὸν παραλυτικὸν αἰρόμενον ὑπὸ τεσ-
σάρων. 4 καὶ μὴ δυνάμενοι προσενέγκαι αὐτῷ διὰ τὸν ὄχλον, 4
ἀπεστέγασαν τὴν στέγην ὅπου ἦν, καὶ ἐξορύξαντες χαλῶσι τὸν
κράβαττον ὅπου ὁ παραλυτικὸς κατέκειτο. 5 καὶ ἰδὼν ὁ Ἰησοῦς 5
τὴν πίστιν αὐτῶν λέγει τῷ παραλυτικῷ· τέκνον, ἀφίενταί σου αἱ
ἁμαρτίαι. 6 ἦσαν δέ τινες τῶν γραμματέων ἐκεῖ καθήμενοι καὶ 6
διαλογιζόμενοι ἐν ταῖς καρδίαις αὐτῶν· 7 τί οὗτος οὕτως λαλεῖ; 7
βλασφημεῖ· τίς δύναται ἀφιέναι ἁμαρτίας εἰ μὴ εἷς ὁ θεός; 8 καὶ 8

---

35. εννυχον 36. κατεδιωξαν | ο σιμων 37. και ευρον τες αυτον λεγουσιν αυτ. 38. κ αγομεν | om αλλαχου | εξεληλυθα 39. ηλθεν : ην | κ* κηρυσσιν | εν ταις συναγωγαις 40. γονυπετων : add αυτον | και λεγων 41. ο δε ιησους σπλαγχν. | ηψατο αυτου | και λεγει : add αυτω 42. και ειποντος αυτου ευθεως | ς κ εκαθαρισθη 43. ευθεως 44. μηδεν : κ om | αλλ | μωσης 45. κ δυνασθ. αυτον | φανερ. εις πολ. εισελθ. | επ : εν | πανταχοθεν

II, 1. Και παλιν εισηλθεν | καπερναουμ | και ηκουσθη | εις οικον 2. και ευθεως συνηχθ. 3. προς αυτ. παραλυτ. φεροντ. 4. προσενεγκαι : προσεγγισαι | ς κραββατον, κ κραβακτον | οπου : εφ ω 5. ιδων δε | κ* τεκνον μου | ς κ αφεωνται | σοι αι αμαρτ. σου 7. λαλει βλασφημιας· τις

Digitized by Google

εὐθὺς ἐπιγνοὺς ὁ Ἰησοῦς τῷ πνεύματι αὐτοῦ ὅτι οὕτως διαλογίζονται ἐν ἑαυτοῖς, λέγει αὐτοῖς· τί ταῦτα διαλογίζεσθε ἐν ταῖς
9 καρδίαις ὑμῶν; [9] τί ἐστιν εὐκοπώτερον, εἰπεῖν τῷ παραλυτικῷ· ἀφίενταί σου αἱ ἁμαρτίαι, ἢ εἰπεῖν· ἔγειρε καὶ ἆρον τὸν κράβατ-
10 τόν σου καὶ ὕπαγε; [10] ἵνα δὲ εἰδῆτε ὅτι ἐξουσίαν ἔχει ὁ υἱὸς τοῦ ἀνθρώπου ἐπὶ τῆς γῆς ἀφιέναι ἁμαρτίας, λέγει τῷ παραλυτικῷ·
11 [11] σοὶ λέγω, ἔγειρε ἆρον τὸν κράβαττόν σου καὶ ὕπαγε εἰς τὸν
12 οἶκόν σου. [12] καὶ ἠγέρθη, καὶ εὐθὺς ἆρας τὸν κράβαττον ἐξῆλθεν ἔμπροσθεν πάντων, ὥστε ἐξίστασθαι πάντας καὶ δοξάζειν τὸν θεὸν λέγοντας ὅτι οὕτως οὐδέποτε εἴδαμεν.

13–17 Mt 9, 9–13 Lc 5, 27–32

13 Καὶ ἐξῆλθεν πάλιν εἰς τὴν θάλασσαν· καὶ πᾶς ὁ ὄχλος
14 ἤρχετο πρὸς αὐτόν, καὶ ἐδίδασκεν αὐτούς. [14] καὶ παράγων εἶδεν Λευὶν τὸν τοῦ Ἁλφαίου καθήμενον ἐπὶ τὸ τελώνιον, καὶ λέγει
15 αὐτῷ· ἀκολούθει μοι. καὶ ἀναστὰς ἠκολούθησεν αὐτῷ. [15] καὶ γίνεται κατακεῖσθαι αὐτὸν ἐν τῇ οἰκίᾳ αὐτοῦ, καὶ πολλοὶ τελῶναι καὶ ἁμαρτωλοὶ συνανέκειντο τῷ Ἰησοῦ καὶ τοῖς μαθηταῖς αὐτοῦ·
16 ἦσαν γὰρ πολλοί, καὶ ἠκολούθουν αὐτῷ [16] καὶ γραμματεῖς τῶν Φαρισαίων. καὶ ἰδόντες ὅτι ἤσθιεν μετὰ τῶν τελωνῶν καὶ ἁμαρτωλῶν, ἔλεγον τοῖς μαθηταῖς αὐτοῦ· ὅτι μετὰ τῶν τελωνῶν
17 καὶ ἁμαρτωλῶν ἐσθίει καὶ πίνει; [17] καὶ ἀκούσας ὁ Ἰησοῦς λέγει αὐτοῖς· οὐ χρείαν ἔχουσιν οἱ ἰσχύοντες ἰατροῦ ἀλλ' οἱ κακῶς ἔχοντες· οὐκ ἦλθον καλέσαι δικαίους ἀλλὰ ἁμαρτωλούς.

18–22 Mt 9, 14–17 Lc 5, 33–39

18 Καὶ ἦσαν οἱ μαθηταὶ Ἰωάννου καὶ οἱ Φαρισαῖοι νηστεύοντες. καὶ ἔρχονται καὶ λέγουσιν αὐτῷ· διατί οἱ μαθηταὶ Ἰωάννου καὶ οἱ μαθηταὶ τῶν Φαρισαίων νηστεύουσιν, οἱ δὲ σοὶ μαθηταὶ οὐ
19 νηστεύουσιν; [19] καὶ εἶπεν αὐτοῖς ὁ Ἰησοῦς· μὴ δύνανται οἱ υἱοὶ τοῦ νυμφῶνος ἐν ᾧ ὁ νυμφίος μετ' αὐτῶν ἐστὶν νηστεύειν; ὅσον χρόνον ἔχουσιν τὸν νυμφίον μετ' αὐτῶν, οὐ δύνανται νηστεύειν.
20 [20] ἐλεύσονται δὲ ἡμέραι ὅταν ἀπαρθῇ ἀπ' αὐτῶν ὁ νυμφίος, καὶ
21 τότε νηστεύσουσιν ἐν ἐκείνῃ τῇ ἡμέρᾳ. [21] Οὐδεὶς ἐπίβλημα ῥάκους ἀγνάφου ἐπιράπτει ἐπὶ ἱμάτιον παλαιόν· εἰ δὲ μή, αἴρει τὸ πλήρωμα ἀπ' αὐτοῦ τὸ καινὸν τοῦ παλαιοῦ, καὶ χεῖρον σχίσμα
22 γίνεται. [22] καὶ οὐδεὶς βάλλει οἶνον νέον εἰς ἀσκοὺς παλαιούς·

8. ευθεως | λεγει : ειπεν 9. αφεωνται | σοι αι αμαρτιαι | εγειραι | ς κραββατον, κ κραβακτον | σου τ. κρα. | υπαγε : περιπατει 10. αφιεν. επι τ. γης αμαρτ. 11. εγειραι | και αρον | ς κραββατον, κ κραβακτ. 12. και ηγερθη ευθεως και αρ. | ς κραββατ., κ κραβακτ. | εμπροσθ. : εναντιον | ουδεπ. ουτως | ς ειδομεν, κ* εφανη εν τω ισραηλ 13. κ* εξηλθον | εισ : παρα | αυτον : κ* αυτους 14. ς λευϊν, κ* λευει 15. κ. εγενετο εν τω κατακ. αυτον | ηκολουθησαν 16. και οι γραμματεισ και οι φαρισαιοι ιδοντεσ | οτι ησθιεν : αυτον εσθιοντα | οτι : ς τι οτι, κ διατι | εσθ. κ. πινει : κ om κ. πινει, sed add ο διδασκαλοσ υμων 17. αλλα αμαρτωλουσ : add εισ μετανοιαν 18. οι φαρισαιοι : οι των φαρισαιων | μαθηται tert : om | κ οι δε μαθηται σου 19. οσ. χρ. μεθ εαυτων εχουσι τον νυμφ. 20. εν εκειναισ ταισ ημεραισ 21. και ουδεισ | επιρραπτει | επι ιματιω παλαιω | το (κ om) πληρ. απ αυτου : το πληρ. αυτου

Digitized by Google

εἰ δὲ μή, ῥήξει ὁ οἶνος τοὺς ἀσκούς, καὶ ὁ οἶνος ἀπόλλυται καὶ οἱ ἀσκοί.

23-28 Lc 6, 1-5 Mt 12, 1-8 Ex 20, 10 1Sam21,6 Lev 24, 9

Καὶ ἐγένετο αὐτὸν ἐν τοῖς σάββασιν παραπορεύεσθαι διὰ 23
τῶν σπορίμων, καὶ οἱ μαθηταὶ αὐτοῦ ἤρξαντο ὁδὸν ποιεῖν τίλ- 24
λοντες τοὺς στάχυας. 24 καὶ οἱ Φαρισαῖοι ἔλεγον αὐτῷ· ἴδε τί
ποιοῦσιν τοῖς σάββασιν ὃ οὐκ ἔξεστιν; 25 καὶ λέγει αὐτοῖς· οὐδέ- 25
ποτε ἀνέγνωτε τί ἐποίησεν Δαυείδ, ὅτε χρείαν ἔσχεν καὶ ἐπείνασεν
αὐτὸς καὶ οἱ μετ' αὐτοῦ; 26 πῶς εἰσῆλθεν εἰς τὸν οἶκον τοῦ θεοῦ 26
ἐπὶ Ἀβιάθαρ ἀρχιερέως καὶ τοὺς ἄρτους τῆς προθέσεως ἔφαγεν,
οὓς οὐκ ἔξεστιν φαγεῖν εἰ μὴ τοὺς ἱερεῖς, καὶ ἔδωκεν καὶ τοῖς σὺν
αὐτῷ οὖσιν; 27 καὶ ἔλεγεν αὐτοῖς· τὸ σάββατον διὰ τὸν ἄνθρωπον 27
ἐγένετο, καὶ οὐχ ὁ ἄνθρωπος διὰ τὸ σάββατον· 28 ὥστε κύριός 28
ἐστιν ὁ υἱὸς τοῦ ἀνθρώπου καὶ τοῦ σαββάτου.

III.

Arida manus sabbato sanatur. Undique multitudo confluit. Duodecim apostoli. Adversariorum criminatio in spiritum sanctum peccans. Mater et fratres.

1-6 Mt 12, 9-14 Lc 6,6-11

Καὶ εἰσῆλθεν πάλιν εἰς συναγωγήν, καὶ ἦν ἐκεῖ ἄνθρωπος 1
ἐξηραμμένην ἔχων τὴν χεῖρα· 2 καὶ παρετήρουν αὐτὸν εἰ ἐν τοῖς 2
σάββασιν θεραπεύει αὐτόν, ἵνα κατηγορήσωσιν αὐτοῦ. 3 καὶ λέγει 3
τῷ ἀνθρώπῳ τῷ τὴν ξηρὰν χεῖρα ἔχοντι· ἔγειρε εἰς τὸ μέσον.
4 καὶ λέγει αὐτοῖς· ἔξεστιν τοῖς σάββασιν ἀγαθὸν ποιῆσαι ἢ κακο- 4
ποιῆσαι, ψυχὴν σῶσαι ἢ ἀποκτεῖναι; οἱ δὲ ἐσιώπων. 5 καὶ περι- 5
βλεψάμενος αὐτοὺς μετ' ὀργῆς, συνλυπούμενος ἐπὶ τῇ πωρώσει
τῆς καρδίας αὐτῶν, λέγει τῷ ἀνθρώπῳ· ἔκτεινον τὴν χεῖρα. καὶ
ἐξέτεινεν, καὶ ἀπεκατεστάθη ἡ χεὶρ αὐτοῦ. 6 καὶ ἐξελθόντες οἱ 6
Φαρισαῖοι εὐθὺς μετὰ τῶν Ἡρωδιανῶν συμβούλιον ἐποίησαν κατ'
αὐτοῦ, ὅπως αὐτὸν ἀπολέσωσιν.

7 ss Mt 12, 15 Lc 12, 17-19

Καὶ ὁ Ἰησοῦς μετὰ τῶν μαθητῶν αὐτοῦ ἀνεχώρησεν εἰς τὴν 7
θάλασσαν, καὶ πολὺ πλῆθος ἀπὸ τῆς Γαλιλαίας καὶ ἀπὸ τῆς
Ἰουδαίας ἠκολούθησαν, 8 καὶ ἀπὸ Ἱεροσολύμων καὶ ἀπὸ τῆς Ἰδου- 8
μαίας καὶ πέραν τοῦ Ἰορδάνου καὶ περὶ Τύρον καὶ Σιδῶνα, πλῆ-
θος πολύ, ἀκούοντες ὅσα ἐποίει, ἦλθον πρὸς αὐτόν. 9 καὶ εἶπεν 9
τοῖς μαθηταῖς αὐτοῦ ἵνα πλοιάριον προσκαρτερῇ αὐτῷ διὰ τὸν

22. ρησει ο οιν. ο νεος | απολλυτ. και οι ασκοι : ς ℵ εκχειται και οι ασκ. απολουνται. Praeterea ℵ* add αλλα οινον νεον εις ασκους καινους, item ς ℵ^{a} sed post καινους insuper add βλητεον 23. εγεν. παραπορ. αυτον εν τ. σαββ. | και ηρξαντ. οι μαθ. αυτ. 24. εν τοις σαββ. 25. και αυτος ελεγεν αυτοις | δαβιδ 26. επι του αβιαθ. | ει μη τοις ιερευσι 27. και ουχ : om και

III, 1. εις την συναγωγ. 2. θεραπευσει 3. τω εξηραμμενην εχοντι τ. χειρα | εγειραι 4. αγαθοποιησαι 5. συλλυπουμ. | χειρα : ς ℵ add σου | αποκατεσταθη | η χειρ αυτου : add υγιης ως η αλλη 6. ευθεως | εποιουν 7. ανεχωρ. μετα τ. μαθητ. αυτου | εις : ς ℵ προς | απο της γαλιλ. ηκολουθ. αυτω 8. ℵ* om και απο τ. ιδουμ. | ℵ* om και ante περι | και οι περι | ακουσαντες

Digitized by Google

10 ὄχλον, ἵνα μὴ θλίβωσιν αὐτόν· 10 πολλοὺς γὰρ ἐθεράπευσεν, ὥστε Mt 12, 15
11 ἐπιπίπτειν αὐτῷ, ἵνα αὐτοῦ ἅψωνται, ὅσοι εἶχον μάστιγας. 11 καὶ Lc 4, 41
τὰ πνεύματα τὰ ἀκάθαρτα, ὅταν αὐτὸν ἐθεώρουν, προσέπιπτον
12 αὐτῷ καὶ ἔκραζον λέγοντες ὅτι σὺ εἶ ὁ υἱὸς τοῦ θεοῦ. 12 καὶ Mt 12, 16
πολλὰ ἐπετίμα αὐτοῖς ἵνα μὴ αὐτὸν φανερὸν ποιῶσιν. 13–19
13 Καὶ ἀναβαίνει εἰς τὸ ὄρος, καὶ προσκαλεῖται οὓς ἤθελεν Lc 6, 12–16
14 αὐτός, καὶ ἀπῆλθον πρὸς αὐτόν. 14 καὶ ἐποίησεν δώδεκα ἵνα Mt 10, 1–4
15 ὦσιν μετ' αὐτοῦ, καὶ ἵνα ἀποστέλλῃ αὐτοὺς κηρύσσειν 15 καὶ ἔχειν
16 ἐξουσίαν ἐκβάλλειν τὰ δαιμόνια. 16 καὶ ἐποίησεν τοὺς δώδεκα,
17 καὶ ἐπέθηκεν ὄνομα τῷ Σίμωνι Πέτρον· 17 καὶ Ἰάκωβον τὸν τοῦ
Ζεβεδαίου καὶ Ἰωάννην τὸν ἀδελφὸν τοῦ Ἰακώβου, καὶ ἐπέθηκεν
18 αὐτοῖς ὀνόματα Βοανηργές, ὅ ἐστιν υἱοὶ βροντῆς· 18 καὶ Ἀνδρέαν
καὶ Φίλιππον καὶ Βαρθολομαῖον καὶ Ματθαῖον καὶ Θωμᾶν καὶ
Ἰάκωβον τὸν τοῦ Ἀλφαίου καὶ Θαδδαῖον καὶ Σίμωνα τὸν Κα-
19 ναναῖον 19 καὶ Ἰούδαν Ἰσκαριώθ, ὃς καὶ παρέδωκεν αὐτόν.
20 Καὶ ἔρχεται εἰς οἶκον· καὶ συνέρχεται πάλιν ὄχλος, ὥστε
21 μὴ δύνασθαι αὐτοὺς μήτε ἄρτον φαγεῖν. 21 καὶ ἀκούσαντες οἱ
παρ' αὐτοῦ ἐξῆλθον κρατῆσαι αὐτόν· ἔλεγον γὰρ ὅτι ἐξέστη.
22 22 καὶ οἱ γραμματεῖς οἱ ἀπὸ Ἱεροσολύμων καταβάντες ἔλεγον ὅτι 22–30 Mt 12,
Βεελζεβοὺλ ἔχει, καὶ ὅτι ἐν τῷ ἄρχοντι τῶν δαιμονίων ἐκβάλλει 24–32 Lc 11, 15–26
23 τὰ δαιμόνια. 23 καὶ προσκαλεσάμενος αὐτοὺς ἐν παραβολαῖς
24 ἔλεγεν αὐτοῖς· πῶς δύναται σατανᾶς σατανᾶν ἐκβάλλειν; 24 καὶ
ἐὰν βασιλεία ἐφ' ἑαυτὴν μερισθῇ, οὐ δύναται σταθῆναι ἡ βασι-
25 λεία ἐκείνη. 25 καὶ ἐὰν οἰκία ἐφ' ἑαυτὴν μερισθῇ, οὐ δυνήσεται ἡ
26 οἰκία ἐκείνη σταθῆναι. 26 καὶ εἰ ὁ σατανᾶς ἀνέστη ἐφ' ἑαυτόν,
27 ἐμερίσθη, καὶ οὐ δύναται στῆναι ἀλλὰ τέλος ἔχει. 27 ἀλλ' οὐ
δύναται οὐδεὶς εἰς τὴν οἰκίαν τοῦ ἰσχυροῦ εἰσελθὼν τὰ σκεύη
αὐτοῦ διαρπάσαι, ἐὰν μὴ πρῶτον τὸν ἰσχυρὸν δήσῃ, καὶ τότε τὴν
28 οἰκίαν αὐτοῦ διαρπάσει. 28 ἀμὴν λέγω ὑμῖν ὅτι πάντα ἀφεθήσεται
τοῖς υἱοῖς τῶν ἀνθρώπων τὰ ἁμαρτήματα καὶ αἱ βλασφημίαι,
29 ὅσα ἂν βλασφημήσωσιν· 29 ὃς δ' ἂν βλασφημήσῃ εἰς τὸ πνεῦμα
τὸ ἅγιον, οὐκ ἔχει ἄφεσιν εἰς τὸν αἰῶνα, ἀλλὰ ἔνοχος ἔσται
30 αἰωνίου ἁμαρτήματος. 30 ὅτι ἔλεγον· πνεῦμα ἀκάθαρτον ἔχει.
31 Καὶ ἔρχεται ἡ μήτηρ αὐτοῦ καὶ οἱ ἀδελφοὶ αὐτοῦ, καὶ ἔξω 31–35 Mt 12,
32 στήκοντες ἀπέστειλαν πρὸς αὐτὸν καλοῦντες αὐτόν. 32 καὶ ἐκά- 46–50 Lc 8, 19–21

---

11. εθεωρει|προσεπιπτεν|εκραζε|λεγοντα 12. ς κ ποιησωσι 13. και απηλθ. : κ αι δε απ. 14. δωδεκα : κ add ους και αποστολους ωνομασεν 15. εξουσιαν : add θεραπευειν τας νοσους και 16. om και εποιησ. τ. δωδεκ. | τω σιμωνι ονομα 17. βοανεργες 18. ς κ ματθαιον | κανανιτην 19. ισκαριωτην 20. ερχονται 25. ου δυναται σταθηναι η οικ. εκειν. 26. εμερισθη και ου : και μεμερισται, ου|σταθηναι 27. αλλ : om|εισελθων : κ ante εισ | τα σκευη του ισχυρ. εισελθων εισ τ. οικ. αυτου 28. τα αμαρτ. τοις υι. των ανθρωπ. | και αι : om αι | οσας 29. αλλ ενοχ. εστιν αιω. κρισεως 31. ερχονται ουν οι αδελφοι και η μητ. αυτου|ς εστωτες, κ σταντες | φωνουντες αυτον

Digitized by Google

θητο περὶ αὐτὸν ὄχλος, καὶ λέγουσιν αὐτῷ· ἰδοὺ ἡ μήτηρ σου καὶ
οἱ ἀδελφοί σου καὶ αἱ ἀδελφαί σου ἔξω ζητοῦσίν σε. 33 καὶ ἀποκρι- 33
θεὶς αὐτοῖς λέγει· τίς ἐστιν ἡ μήτηρ μου καὶ οἱ ἀδελφοί μου;
34 καὶ περιβλεψάμενος τοὺς περὶ αὐτὸν κύκλῳ καθημένους λέγει· 34
ἴδε ἡ μήτηρ μου καὶ οἱ ἀδελφοί μου. 35 ὃς ἂν ποιήσῃ τὸ θέλημα 35
τοῦ θεοῦ, οὗτος ἀδελφός μου καὶ ἀδελφὴ καὶ μήτηρ ἐστίν.

IV.

Parabola de vario agro. Imagines lucernae, mensurae, seminatoris ac messoris, grani sinapis. Sedatur tempestas.

1-9 Mt 13, 1-9 Lc 8, 4-8
Καὶ πάλιν ἤρξατο διδάσκειν παρὰ τὴν θάλασσαν. καὶ 1
συνάγεται πρὸς αὐτὸν ὄχλος πλεῖστος, ὥστε αὐτὸν εἰς πλοῖον
ἐμβάντα καθῆσθαι ἐν τῇ θαλάσσῃ, καὶ πᾶς ὁ ὄχλος πρὸς τὴν
θάλασσαν ἐπὶ τῆς γῆς ἦσαν. 2 καὶ ἐδίδασκεν αὐτοὺς ἐν παρα- 2
βολαῖς πολλά, καὶ ἔλεγεν αὐτοῖς ἐν τῇ διδαχῇ αὐτοῦ· 3 ἀκούετε. 3
ἰδοὺ ἐξῆλθεν ὁ σπείρων σπεῖραι. 4 καὶ ἐγένετο ἐν τῷ σπείρειν ὃ 4
μὲν ἔπεσεν παρὰ τὴν ὁδόν, καὶ ἦλθεν τὰ πετεινὰ καὶ κατέφαγεν
αὐτό. 5 καὶ ἄλλο ἔπεσεν ἐπὶ τὸ πετρῶδες, ὅπου οὐκ εἶχεν γῆν 5
πολλήν, καὶ εὐθὺς ἐξανέτειλεν διὰ τὸ μὴ ἔχειν βάθος γῆς· 6 καὶ 6
ὅτε ἀνέτειλεν ὁ ἥλιος, ἐκαυματίσθη, καὶ διὰ τὸ μὴ ἔχειν ῥίζαν
ἐξηράνθη. 7 καὶ ἄλλο ἔπεσεν εἰς τὰς ἀκάνθας, καὶ ἀνέβησαν αἱ 7
ἄκανθαι καὶ συνέπνιξαν αὐτό, καὶ καρπὸν οὐκ ἔδωκεν. 8 καὶ 8
ἄλλα ἔπεσεν εἰς τὴν γῆν τὴν καλήν, καὶ ἐδίδου καρπὸν ἀναβαί-
νοντα καὶ αὐξανόμενον, καὶ ἔφερεν εἰς τριάκοντα καὶ εἰς ἑξήκοντα
καὶ εἰς ἑκατόν. 9 καὶ ἔλεγεν· ὃς ἔχει ὦτα ἀκούειν, ἀκουέτω. 9

10-20 Mc 12, 10-22 Lc 8, 9-15
10 Καὶ ὅτε ἐγένετο κατὰ μόνας, ἠρώτουν αὐτὸν οἱ περὶ αὐτὸν σὺν 10
τοῖς δώδεκα τὰς παραβολάς. 11 καὶ ἔλεγεν αὐτοῖς· ὑμῖν τὸ 11
μυστήριον δέδοται τῆς βασιλείας τοῦ θεοῦ· ἐκείνοις δὲ τοῖς ἔξω
Es 6, 9 s ἐν παραβολαῖς πάντα γίνεται, 12 ἵνα βλέποντες βλέπωσιν καὶ μὴ 12
ἴδωσιν, καὶ ἀκούοντες ἀκούωσιν καὶ μὴ συνιῶσιν, μήποτε ἐπιστρέ-
ψωσιν καὶ ἀφεθῇ αὐτοῖς. 13 καὶ λέγει αὐτοῖς· οὐκ οἴδατε τὴν 13
παραβολὴν ταύτην, καὶ πῶς πάσας τὰς παραβολὰς γνώσεσθε;
14 ὁ σπείρων τὸν λόγον σπείρει. 15 οὗτοι δέ εἰσιν οἱ παρὰ τὴν 14 15
ὁδὸν ὅπου σπείρεται ὁ λόγος, καὶ ὅταν ἀκούσωσιν, εὐθὺς ἔρχεται
ὁ σατανᾶς καὶ αἴρει τὸν λόγον τὸν ἐσπαρμένον ἐν αὐτοῖς. 16 καὶ 16

32. περι : κ* προσ | οχλ. περι αυτ. | κ. λεγ. : ειπον δε | κ. αι αδελφαι σου: ς κ om 33. και απεκριθη αυτοις λεγων | και οι : η οι 34. κυκλω : post περιβλεψαμ. 35. ς κ οσ γαρ αν | αδελφη : add μου

IV, 1. συνηχθη | πλειστ. : πολυσ | εμβαντ. εισ το πλοι. | ησαν : ην 3. του σπειραι 4. τα πετει. του ουρανου 5. αλλο δε επ. | κ* επι τα πετρωδη | ευθεωσ 6. και οτε etc : ηλιον δε ανατειλαντοσ 8. και αλλο | κ ανξανομενα, ς ανξανοντα | κ εφερον | εισ ter : εν ter 9. ελεγεν : add αυτοισ | οσ εχει : ο εχων 10. οτε δε | ηρωτησαν | την παραβολην 11. δεδοται γνωναι το μυστηρ. | τα παντα 12. αφ. αυτοισ : add τα αμαρτηματα 14. κ σπερει 15. ευθεωσ | αιρει: κ αρπαζει | εν αυτοισ : εν ταισ καρδιαισ αυτων

Digitized by Google

οὗτοι ὁμοίως εἰσὶν οἱ ἐπὶ τὰ πετρώδη σπειρόμενοι, οἳ ὅταν ἀκού-
17 σωσιν τὸν λόγον εὐθὺς μετὰ χαρᾶς λαμβάνουσιν αὐτόν, 17 καὶ
οὐκ ἔχουσιν ῥίζαν ἐν ἑαυτοῖς ἀλλὰ πρόσκαιροί εἰσιν, εἶτα γενομένης
18 θλίψεως ἢ διωγμοῦ διὰ τὸν λόγον εὐθὺς σκανδαλίζονται. 18 καὶ
ἄλλοι εἰσὶν οἱ ἐπὶ τὰς ἀκάνθας σπειρόμενοι· οὗτοί εἰσιν οἱ τὸν
19 λόγον ἀκούσαντες, 19 καὶ αἱ μέριμναι τοῦ αἰῶνος καὶ ἡ ἀπάτη
τοῦ πλούτου καὶ αἱ περὶ τὰ λοιπὰ ἐπιθυμίαι εἰσπορευόμεναι συν-
20 πνίγουσιν τὸν λόγον, καὶ ἄκαρπος γίνεται. 20 καὶ ἐκεῖνοί εἰσιν οἱ
ἐπὶ τὴν γῆν τὴν καλὴν σπαρέντες, οἵτινες ἀκούουσιν τὸν λόγον καὶ
παραδέχονται, καὶ καρποφοροῦσιν ἐν τριάκοντα καὶ ἐν ἑξήκοντα
καὶ ἐν ἑκατόν.

21 Καὶ ἔλεγεν αὐτοῖς ὅτι μήτι ἔρχεται ὁ λύχνος ἵνα ὑπὸ τὸν Lc 8, 16 11, 33
μόδιον τεθῇ ἢ ὑπὸ τὴν κλίνην; οὐχ ἵνα ἐπὶ τὴν λυχνίαν τεθῇ; Mt 5, 15
22 22 οὐ γὰρ ἔστιν τι κρυπτόν, ἐὰν μὴ ἵνα φανερωθῇ· οὐδὲ ἐγένετο Lc 8, 17 12, 2
23 ἀπόκρυφον, ἀλλ' ἵνα ἔλθῃ εἰς φανερόν. 23 εἴ τις ἔχει ὦτα ἀκούειν, Mt 10, 26
ἀκουέτω.

24 Καὶ ἔλεγεν αὐτοῖς· βλέπετε τί ἀκούετε. ἐν ᾧ μέτρῳ με- Lc 8, 18 6, 38
25 τρεῖτε μετρηθήσεται ὑμῖν, καὶ προστεθήσεται ὑμῖν. 25 ὃς γὰρ ἔχει, Mt 7, 2 Lc 8, 18
δοθήσεται αὐτῷ· καὶ ὃς οὐκ ἔχει, καὶ ὃ ἔχει ἀρθήσεται ἀπ' αὐτοῦ. 19, 26 Mt 13, 12
26 Καὶ ἔλεγεν· οὕτως ἐστὶν ἡ βασιλεία τοῦ θεοῦ, ὡς ἄνθρωπος 25, 29
27 βάλῃ τὸν σπόρον ἐπὶ τῆς γῆς, 27 καὶ καθεύδῃ καὶ ἐγείρηται νύκτα
καὶ ἡμέραν, καὶ ὁ σπόρος βλαστᾷ καὶ μηκύνηται, ὡς οὐκ οἶδεν
28 αὐτός. 28 αὐτομάτη ἡ γῆ καρποφορεῖ, πρῶτον χόρτον, εἶτεν
29 στάχυν, εἶτεν πλήρης σῖτος ἐν τῷ στάχυϊ. 29 ὅταν δὲ παραδοῖ
ὁ καρπός, εὐθὺς ἀποστέλλει τὸ δρέπανον, ὅτι παρέστηκεν ὁ
θερισμός.

30 Καὶ ἔλεγεν· πῶς ὁμοιώσωμεν τὴν βασιλείαν τοῦ θεοῦ, ἢ ἐν 30–32 Lc 13, 18s
31 τίνι αὐτὴν παραβολῇ θῶμεν; 31 ὡς κόκκῳ σινάπεως, ὃς ὅταν Mt 13, 31–32
σπαρῇ ἐπὶ τῆς γῆς, μικρότερον ὂν πάντων τῶν σπερμάτων τῶν
32 ἐπὶ τῆς γῆς, 32 καὶ ὅταν σπαρῇ, ἀναβαίνει καὶ γίνεται μεῖζον
πάντων τῶν λαχάνων, καὶ ποιεῖ κλάδους μεγάλους, ὥστε δύνασθαι
ὑπὸ τὴν σκιὰν αὐτοῦ τὰ πετεινὰ τοῦ οὐρανοῦ κατασκηνοῦν.

16. ουτ. εισιν ομοιως | ευθεως 17. ευθεως 18. αλλοι εισιν : ουτοι εισιν | επι : εισ | ουτοι εισιν : $\mathfrak{g}^{c}$ 1633. om | ακουοντες 19. τ. αιωνος τουτου | περι : κ* παρα | συμπνιγ. | κ* συνπνιγει τον λογον και αι π. τα λοιπ. επιθυμ. εισπορευομεναι (κ^{a} add συνπνιγουσιν τον λογον, prioribus per incuriam, ut puto, non deletis) 20. εκεινοι : ουτοι | εν ter : ἓν ter 21. οτι : $\mathfrak{g}$ κ om | ο λυχν. ερχετ. | ινα etc : κ* υπο τον μοδιον τεθηναι η υπο | επι : κ υπο | τεθη sec : επιτεθη 22. εαν μη ινα : ο εαν μη | εισ φανερ. ελθη 24. προστ. υμιν : add τοισ ακουουσιν 25. εχει pri : αν εχη 26. ωσ εαν ανθρωπ. 27. εγειρεται | $\mathfrak{g}$ κ βλαστανη 28. αυτοματ. γαρ | ειτεν bis : ειτα | $\mathfrak{g}$ κ πληρη σιτον 29. παραδω | ευθεως 30. ελεγεν : κ^{a} add αυτοισ | πωσ : τινι | η εν ποια παραβολη παραβαλωμεν αυτην 31. οσ οταν : κ* om οσ, posteaque habet ο μικροτερον ον | μικροτεροσ | ον παντων etc : παντων των σπερματων εστι 32. γιν. παντ. τ. λαχαν. μειζων

Digitized by Google

Mt 13, 34 Καὶ τοιαύταις παραβολαῖς πολλαῖς ἐλάλει αὐτοῖς τὸν λόγον, 33
καθὼς ἠδύναντο ἀκούειν· 34 χωρὶς δὲ παραβολῆς οὐκ ἐλάλει αὐ- 34
τοῖς, κατ' ἰδίαν δὲ τοῖς ἰδίοις μαθηταῖς ἐπέλυεν πάντα.

35–41 Καὶ λέγει αὐτοῖς ἐν ἐκείνῃ τῇ ἡμέρᾳ ὀψίας γενομένης· διέλ- 35
Lc 8, 22–25 Mt 8, 23–27 θωμεν εἰς τὸ πέραν. 36 καὶ ἀφέντες τὸν ὄχλον παραλαμβάνουσιν 36
αὐτὸν ὡς ἦν ἐν τῷ πλοίῳ, καὶ ἄλλα δὲ πλοῖα ἦσαν μετ' αὐτοῦ.
37 καὶ γίνεται λαῖλαψ μεγάλη ἀνέμου, καὶ τὰ κύματα ἐπέβαλλεν 37
εἰς τὸ πλοῖον, ὥστε ἤδη γεμίζεσθαι τὸ πλοῖον. 38 καὶ ἦν αὐτὸς 38
ἐν τῇ πρύμνῃ ἐπὶ τὸ προσκεφάλαιον καθεύδων· καὶ ἐγείρουσιν
αὐτὸν καὶ λέγουσιν αὐτῷ· διδάσκαλε, οὐ μέλει σοι ὅτι ἀπολλύμεθα;
39 καὶ διεγερθεὶς ἐπετίμησεν τῷ ἀνέμῳ καὶ εἶπεν τῇ θαλάσσῃ· 39
σιώπα, πεφίμωσο. καὶ ἐκόπασεν ὁ ἄνεμος, καὶ ἐγένετο γαλήνη
μεγάλη. 40 καὶ εἶπεν αὐτοῖς· τί δειλοί ἐστε οὕτως; πῶς οὐκ ἔχετε 40
πίστιν; 41 καὶ ἐφοβήθησαν φόβον μέγαν, καὶ ἔλεγον πρὸς ἀλλή- 41
λους· τίς ἄρα οὗτός ἐστιν, ὅτι καὶ ὁ ἄνεμος καὶ ἡ θάλασσα
αὐτῷ ὑπακούει;

V.

Daemoniacus nomine Legionis et sues. Iairi filia rediviva et mulier a sanguinis profluvio liberata.

1–20 Mt 8, 28–34 Lc 8, 26–39 Καὶ ἦλθον εἰς τὸ πέραν τῆς θαλάσσης εἰς τὴν χώραν τῶν 1
Γερασηνῶν. 2 καὶ ἐξελθόντος αὐτοῦ ἐκ τοῦ πλοίου, εὐθὺς ὑπήν- 2
τησεν αὐτῷ ἐκ τῶν μνημείων ἄνθρωπος ἐν πνεύματι ἀκαθάρτῳ,
3 ὃς τὴν κατοίκησιν εἶχεν ἐν τοῖς μνήμασιν, καὶ οὐδὲ ἁλύσει οὐκ- 3
έτι οὐδεὶς ἐδύνατο αὐτὸν δῆσαι, 4 διὰ τὸ αὐτὸν πολλάκις πέδαις 4
καὶ ἁλύσεσιν δεδέσθαι, καὶ διεσπάσθαι ὑπ' αὐτοῦ τὰς ἁλύσεις καὶ
τὰς πέδας συντετρῖφθαι, καὶ οὐδεὶς ἴσχυεν αὐτὸν δαμάσαι, 5 καὶ 5
διαπαντὸς νυκτὸς καὶ ἡμέρας ἐν τοῖς μνήμασιν καὶ ἐν τοῖς ὄρεσιν
ἦν κράζων καὶ κατακόπτων ἑαυτὸν λίθοις. 6 καὶ ἰδὼν τὸν Ἰη- 6
σοῦν ἀπὸ μακρόθεν ἔδραμεν καὶ προσεκύνησεν αὐτῷ, 7 καὶ κράξας 7
φωνῇ μεγάλῃ λέγει· τί ἐμοὶ καὶ σοί, Ἰησοῦ υἱὲ τοῦ θεοῦ τοῦ
ὑψίστου; ὁρκίζω σε τὸν θεόν, μή με βασανίσῃς. 8 ἔλεγεν γὰρ 8
αὐτῷ· ἔξελθε τὸ πνεῦμα τὸ ἀκάθαρτον ἐκ τοῦ ἀνθρώπου. 9 καὶ 9
ἐπηρώτα αὐτόν· τί ὄνομά σοι; καὶ λέγει αὐτῷ· λεγιὼν ὄνομά μοι,
ὅτι πολλοί ἐσμεν. 10 καὶ παρεκάλει αὐτὸν πολλὰ ἵνα μὴ αὐτὰ 10

34. τοις μαθηταις αυτου 36. και αλλ. δε : ℵ om δε | πλοιαρια | ησαν : ην 37. ℵ* μεγας | ανεμου μεγαλη | τα δε κυματα | ℵ επεβαλεν | ωστε ηδ. γεμ. το πλ. (sic ℵ^{a}) : ς ωστε αυτο ηδ. γεμ., ℵ* om 38. και αυτος ην | εν τη : επι τη | διεγειρουσιν 40. ειπεν : ℵ^{c} λεγει | ℵ om ουτως | πως ουκ : ℵ ουπω 41. υπακουουσιν αυτω

V, 1. ς γαδαρηνων, ℵ^{c} γεργεσηνων 2. εξελθοντι αυτω | ευθεως | απηντησεν 3. εν τ. μνημειοις | και ουτε | ς ℵ αλυσεσιν | om ουκετι | ηδυνατο 4. αυτον ισχυεν | ℵ* om δαμασαι 5. εν τοις ορεσι και εν τοις μνημασιν 6. ιδων δε 7. λεγει : ειπε 8. ℵ και ελεγ. αυτω 9. τι σοι ονομα | λεγ. αυτω : απεκριθη λεγων | λεγεων 10. αυτα : ς αυτους, ℵ αυτον

Digitized by Google

11 ἀποστείλῃ ἔξω τῆς χώρας. 11 ἦν δὲ ἐκεῖ πρὸς τῷ ὄρει ἀγέλη
12 χοίρων μεγάλη βοσκομένη· 12 καὶ παρεκάλεσαν αὐτὸν λέγοντες·
13 πέμψον ἡμᾶς εἰς τοὺς χοίρους, ἵνα εἰς αὐτοὺς εἰσέλθωμεν. 13 καὶ
ἐπέτρεψεν αὐτοῖς. καὶ ἐξελθόντα τὰ πνεύματα τὰ ἀκάθαρτα
εἰσῆλθον εἰς τοὺς χοίρους, καὶ ὥρμησεν ἡ ἀγέλη κατὰ τοῦ κρημνοῦ
εἰς τὴν θάλασσαν, ὡς δισχίλιοι, καὶ ἐπνίγοντο ἐν τῇ θαλάσσῃ.
14 14 καὶ οἱ βόσκοντες αὐτοὺς ἔφυγον καὶ ἀπήγγειλαν εἰς τὴν πόλιν
15 καὶ εἰς τοὺς ἀγρούς· καὶ ἦλθον ἰδεῖν τί ἐστιν τὸ γεγονός. 15 καὶ
ἔρχονται πρὸς τὸν Ἰησοῦν, καὶ θεωροῦσιν τὸν δαιμονιζόμενον
καθήμενον ἱματισμένον καὶ σωφρονοῦντα, τὸν ἐσχηκότα τὸν λε-
16 γιῶνα, καὶ ἐφοβήθησαν. 16 καὶ διηγήσαντο αὐτοῖς οἱ ἰδόντες
17 πῶς ἐγένετο τῷ δαιμονιζομένῳ καὶ περὶ τῶν χοίρων. 17 καὶ ἤρξαντο
18 παρακαλεῖν αὐτὸν ἀπελθεῖν ἀπὸ τῶν ὁρίων αὐτῶν. 18 καὶ ἐμ-
βαίνοντος αὐτοῦ εἰς τὸ πλοῖον, παρεκάλει αὐτὸν ὁ δαιμονισθεὶς
19 ἵνα μετ' αὐτοῦ ᾖ. 19 καὶ οὐκ ἀφῆκεν αὐτόν, ἀλλὰ λέγει αὐτῷ·
ὕπαγε εἰς τὸν οἶκόν σου πρὸς τοὺς σούς, καὶ ἀπάγγειλον αὐτοῖς
20 ὅσα ὁ κύριός σοι πεποίηκεν καὶ ἠλέησέν σε. 20 καὶ ἀπῆλθεν,
καὶ ἤρξατο κηρύσσειν ἐν τῇ Δεκαπόλει ὅσα ἐποίησεν αὐτῷ ὁ
Ἰησοῦς, καὶ πάντες ἐθαύμαζον.

21 Καὶ διαπεράσαντος τοῦ Ἰησοῦ ἐν τῷ πλοίῳ εἰς τὸ πέραν Mt 9, 1 Lc 8, 40
πάλιν, συνήχθη ὄχλος πολὺς ἐπ' αὐτόν, καὶ ἦν παρὰ τὴν θάλασ- 22–43
22 σαν. 22 καὶ ἔρχεται εἷς τῶν ἀρχισυναγώγων, ὀνόματι Ἰάειρος, Lc 8, 41–56
23 καὶ ἰδὼν αὐτὸν πίπτει πρὸς τοὺς πόδας αὐτοῦ, 23 καὶ παρα- Mt 9, 18–26
καλεῖ αὐτὸν πολλά, λέγων ὅτι τὸ θυγάτριόν μου ἐσχάτως ἔχει,
24 ἵνα ἐλθὼν ἐπιθῇς τὰς χεῖρας αὐτῇ, ἵνα σωθῇ καὶ ζήσῃ. 24 καὶ
ἀπῆλθεν μετ' αὐτοῦ, καὶ ἠκολούθει αὐτῷ ὄχλος πολύς, καὶ συν-
25 έθλιβον αὐτόν. 25 καὶ γυνὴ οὖσα ἐν ῥύσει αἵματος δώδεκα ἔτη,
26 26 καὶ πολλὰ παθοῦσα ὑπὸ πολλῶν ἰατρῶν καὶ δαπανήσασα τὰ
παρ' ἑαυτῆς πάντα, καὶ μηδὲν ὠφεληθεῖσα ἀλλὰ μᾶλλον εἰς τὸ
27 χεῖρον ἐλθοῦσα, 27 ἀκούσασα τὰ περὶ τοῦ Ἰησοῦ, ἐλθοῦσα ἐν τῷ
28 ὄχλῳ ὄπισθεν ἥψατο τοῦ ἱματίου αὐτοῦ· 28 ἔλεγεν γὰρ ὅτι ἐὰν
29 ἅψωμαι κἂν τῶν ἱματίων αὐτοῦ, σωθήσομαι. 29 καὶ εὐθὺς ἐξη-
ράνθη ἡ πηγὴ τοῦ αἵματος αὐτῆς, καὶ ἔγνω τῷ σώματι ὅτι ἴαται
30 ἀπὸ τῆς μάστιγος. 30 καὶ εὐθὺς ὁ Ἰησοῦς ἐπιγνοὺς ἐν ἑαυτῷ
τὴν ἐξ αὐτοῦ δύναμιν ἐξελθοῦσαν, ἐπιστραφεὶς ἐν τῷ ὄχλῳ ἔλεγεν·
31 τίς μου ἥψατο τῶν ἱματίων; 31 καὶ ἔλεγον αὐτῷ οἱ μαθηταὶ

11. προς τα ορη | κ^c βοσκομενων 12. λεγοντες: praem παντες οι δαιμονες 13. και επετρ. αυτ. ευθεως ο ιησους | ησαν δε ως δισχ. 14. οι δε βοσκοντ. τους χοιρους | απηγγειλαν | ε κ* και εξηλθον 15. κ* ηρχοντο | και ιματισμ. | λεγεωνα 18. εμβαντος | ινα η μετ αυτου 19. ο δε ιησους ουκ αφ. | αναγγειλον | ο κυρ. σοι (κ post πεπ.) πεπ.: σοι ο κυρ. εποιησε 21. παλιν: ante εις το περ. 22. και ιδου ερχεται 23. παρεκαλει | αυτη τας χειρας | οπως σωθη και ζησεται 25. γυνη τις | ετη δωδεκ. 27. om τα | κ* οπιθεν 28. εαν αψωμ. κ. των ιματιων (κ του ιματιου) αυτ.: καν των ιματιων αυτου αψωμ. 29. ευθεως 30. ευθεως

Digitized by Google

αὐτοῦ· βλέπεις τὸν ὄχλον συνθλίβοντά σε, καὶ λέγεις· τίς μου ἥψατο; [32] καὶ περιεβλέπετο ἰδεῖν τὴν τοῦτο ποιήσασαν. [33] ἡ δὲ 32 33
γυνὴ φοβηθεῖσα καὶ τρέμουσα, εἰδυῖα ὃ γέγονεν αὐτῇ, ἦλθεν καὶ
προσέπεσεν αὐτῷ καὶ εἶπεν αὐτῷ πᾶσαν τὴν ἀλήθειαν. [34] ὁ δὲ 34
εἶπεν αὐτῇ· θύγατερ, ἡ πίστις σου σέσωκέν σε· ὕπαγε εἰς εἰρήνην,
καὶ ἴσθι ὑγιὴς ἀπὸ τῆς μάστιγός σου. [35] ἔτι αὐτοῦ λαλοῦντος 35
ἔρχονται ἀπὸ τοῦ ἀρχισυναγώγου λέγοντες ὅτι ἡ θυγάτηρ σου
ἀπέθανεν, τί ἔτι σκύλλεις τὸν διδάσκαλον; [36] ὁ δὲ Ἰησοῦς παρ- 36
ακούσας τὸν λόγον λαλούμενον λέγει τῷ ἀρχισυναγώγῳ· μὴ φοβοῦ,
μόνον πίστευε. [37] καὶ οὐκ ἀφῆκεν οὐδένα μετ' αὐτοῦ συνακολου- 37
θῆσαι εἰ μὴ τὸν Πέτρον καὶ Ἰάκωβον καὶ Ἰωάννην τὸν ἀδελφὸν
Ἰακώβου. [38] καὶ ἔρχονται εἰς τὸν οἶκον τοῦ ἀρχισυναγώγου, καὶ 38
θεωρεῖ θόρυβον καὶ κλαίοντας καὶ ἀλαλάζοντας πολλά, [39] καὶ 39
εἰσελθὼν λέγει αὐτοῖς· τί θορυβεῖσθε καὶ κλαίετε; τὸ παιδίον οὐκ
ἀπέθανεν ἀλλὰ καθεύδει. [40] καὶ κατεγέλων αὐτοῦ. αὐτὸς δὲ 40
ἐκβαλὼν πάντας παραλαμβάνει τὸν πατέρα τοῦ παιδίου καὶ τὴν
μητέρα καὶ τοὺς μετ' αὐτοῦ, καὶ εἰσπορεύεται ὅπου ἦν τὸ παιδίον.
[41] καὶ κρατήσας τῆς χειρὸς τοῦ παιδίου λέγει αὐτῇ· ταλιθὰ κούμ, 41
ὅ ἐστιν μεθερμηνευόμενον· τὸ κοράσιον, σοὶ λέγω, ἔγειρε. [42] καὶ 42
εὐθὺς ἀνέστη τὸ κοράσιον καὶ περιεπάτει· ἦν γὰρ ἐτῶν δώδεκα·
καὶ ἐξέστησαν εὐθὺς ἐκστάσει μεγάλῃ. [43] καὶ διεστείλατο αὐτοῖς 43
πολλὰ ἵνα μηδεὶς γνοῖ τοῦτο, καὶ εἶπεν δοθῆναι αὐτῇ φαγεῖν.

VI.

Iesus Nazarethi spernitur; instruit et ablegat apostolos. Herodes et Herodias. Iohannis baptistae nex. Cibatio quinque millium. Itio super mare. Aegroti tactu sanati.

1-6 Mt 13, 53-58

Καὶ ἐξῆλθεν ἐκεῖθεν, καὶ ἔρχεται εἰς τὴν πατρίδα αὐτοῦ, 1
καὶ ἀκολουθοῦσιν αὐτῷ οἱ μαθηταὶ αὐτοῦ. [2] καὶ γενομένου σαβ- 2
βάτου ἤρξατο διδάσκειν ἐν τῇ συναγωγῇ· καὶ οἱ πολλοὶ ἀκούοντες
ἐξεπλήσσοντο, λέγοντες· πόθεν τούτῳ ταῦτα, καὶ τίς ἡ σοφία ἡ
δοθεῖσα τούτῳ; καὶ δυνάμεις τοιαῦται διὰ τῶν χειρῶν αὐτοῦ
γίνονται; [3] οὐχ οὗτός ἐστιν ὁ τέκτων, ὁ υἱὸς τῆς Μαρίας καὶ 3
ἀδελφὸς Ἰακώβου καὶ Ἰωσῆτος καὶ Ἰούδα καὶ Σίμωνος; καὶ οὐκ
εἰσὶν αἱ ἀδελφαὶ αὐτοῦ ὧδε πρὸς ἡμᾶς; καὶ ἐσκανδαλίζοντο ἐν
Lc 4, 24 Io 4, 44 αὐτῷ. [4] καὶ ἔλεγεν αὐτοῖς ὁ Ἰησοῦς ὅτι οὐκ ἔστιν προφήτης 4

---

33. και ειδυια | γεγ. επ αυτη 36. ο δε ιησ. ευθεως ακουσας 37. ουδενα αυτω συνακολουθησαι | ει μη πετρον 38. ερχεται | om και post θορυβ. 40. αυτ. δε: ο δε | απαντας | το παιδιον: add ανακειμενον 41. κουμι | εγειραι 42. ευθεως | στων: ℵ add ωσει | ευθυς sec: om 43. γνω

VI, 1. ερχεται: ηλθεν 2. εν τη συναγ. διδασκ. | οι πολλοι: ς ℵ om οι | ταυτα: ℵ add παντα | η δοθεισα αυτω | ς οτι αι δυναμ. τοι. δια τ. χειρ. αυτ. γινονται, ℵ και αι δυν. αι τοιαυται (ℵ^{c} add αι) δια τ. χειρ. αυτ. γινομεναι 3. om της ante μαριας | και (ℵ add ο) αδελφ.: αδ. δε | ιωσητος: ℵ ιωσηφ, ς ιωση 4. ελεγε δε αυτ.

Digitized by Google

ἄτιμος εἰ μὴ ἐν τῇ πατρίδι ἑαυτοῦ καὶ ἐν τοῖς συγγενεῦσιν αὐτοῦ
καὶ ἐν τῇ οἰκίᾳ αὐτοῦ. 5 καὶ οὐκ ἐδύνατο ἐκεῖ ποιῆσαι οὐδεμίαν
δύναμιν, εἰ μὴ ὀλίγοις ἀρρώστοις ἐπιθεὶς τὰς χεῖρας ἐθεράπευσεν.
6 6 καὶ ἐθαύμασεν διὰ τὴν ἀπιστίαν αὐτῶν.

7 Καὶ περιῆγεν τὰς κώμας κύκλῳ διδάσκων. 7 καὶ προσκαλεῖ- Lc 9, 1-6
ται τοὺς δώδεκα, καὶ ἤρξατο αὐτοὺς ἀποστέλλειν δύο δύο, καὶ Mt 10, 1-15
8 ἐδίδου αὐτοῖς ἐξουσίαν τῶν πνευμάτων τῶν ἀκαθάρτων, 8 καὶ
παρήγγειλεν αὐτοῖς ἵνα μηδὲν αἴρωσιν εἰς ὁδὸν εἰ μὴ ῥάβδον
9 μόνον, μὴ ἄρτον, μὴ πήραν, μὴ εἰς τὴν ζώνην χαλκόν, 9 ἀλλὰ
10 ὑποδεδεμένους σανδάλια, καὶ μὴ ἐνδύσησθε δύο χιτῶνας. 10 καὶ
ἔλεγεν αὐτοῖς· ὅπου ἐὰν εἰσέλθητε εἰς οἰκίαν, ἐκεῖ μένετε ἕως ἂν
11 ἐξέλθητε ἐκεῖθεν. 11 καὶ ὃς ἂν τόπος μὴ δέξηται ὑμᾶς μηδὲ
ἀκούσωσιν ὑμῶν, ἐκπορευόμενοι ἐκεῖθεν ἐκτινάξατε τὸν χοῦν τὸν
12 ὑποκάτω τῶν ποδῶν ὑμῶν εἰς μαρτύριον αὐτοῖς. 12 καὶ ἐξελ-
13 θόντες ἐκήρυξαν ἵνα μετανοῶσιν, 13 καὶ δαιμόνια πολλὰ ἐξέβαλ-
λον, καὶ ἤλειφον ἐλαίῳ πολλοὺς ἀρρώστους καὶ ἐθεράπευον.

14 Καὶ ἤκουσεν ὁ βασιλεὺς Ἡρῴδης, φανερὸν γὰρ ἐγένετο τὸ Lc 9, 7-9
ὄνομα αὐτοῦ, καὶ ἔλεγεν ὅτι Ἰωάννης ὁ βαπτίζων ἐγήγερται ἐκ Mt 14, 1 s
15 νεκρῶν, καὶ διὰ τοῦτο ἐνεργοῦσιν αἱ δυνάμεις ἐν αὐτῷ. 15 ἄλλοι
δὲ ἔλεγον ὅτι Ἠλείας ἐστίν· ἄλλοι δὲ ἔλεγον ὅτι προφήτης ὡς
16 εἷς τῶν προφητῶν. 16 ἀκούσας δὲ ὁ Ἡρῴδης ἔλεγεν· ὃν ἐγὼ
ἀπεκεφάλισα Ἰωάννην, οὗτος ἠγέρθη.

17 Αὐτὸς γὰρ ὁ Ἡρῴδης ἀποστείλας ἐκράτησεν τὸν Ἰωάννην 17-29
καὶ ἔδησεν αὐτὸν ἐν φυλακῇ διὰ Ἡρωδιάδα τὴν γυναῖκα Φιλίπ- Mt 14, 3-12 Lc 3, 19 s
18 που τοῦ ἀδελφοῦ αὐτοῦ, ὅτι αὐτὴν ἐγάμησεν· 18 ἔλεγεν γὰρ ὁ
Ἰωάννης τῷ Ἡρῴδῃ ὅτι οὐκ ἔξεστίν σοι ἔχειν τὴν γυναῖκα τοῦ
19 ἀδελφοῦ σου. 19 ἡ δὲ Ἡρωδιὰς ἐνεῖχεν αὐτῷ καὶ ἤθελεν αὐτὸν
20 ἀποκτεῖναι, καὶ οὐκ ἠδύνατο· 20 ὁ γὰρ Ἡρῴδης ἐφοβεῖτο τὸν
Ἰωάννην, εἰδὼς αὐτὸν ἄνδρα δίκαιον καὶ ἅγιον, καὶ συνετήρει
αὐτόν, καὶ ἀκούσας αὐτοῦ πολλὰ ἠπόρει, καὶ ἡδέως αὐτοῦ ἤκουεν.
21 21 καὶ γενομένης ἡμέρας εὐκαίρου, ὅτε Ἡρῴδης τοῖς γενεσίοις
αὐτοῦ δεῖπνον ἐποίησεν τοῖς μεγιστᾶσιν αὐτοῦ καὶ τοῖς χιλιάρχοις
22 καὶ τοῖς πρώτοις τῆς Γαλιλαίας, 22 καὶ εἰσελθούσης τῆς θυγατρὸς
αὐτῆς τῆς Ἡρωδιάδος καὶ ὀρχησαμένης, ἤρεσεν τῷ Ἡρῴδῃ καὶ

---

4. εαυτου : αυτου | ℵ* om και ε. τ. συγγ. αυτ. | ς ℵ^a συγγενεσιν | ς ℵ^a om αυτου post συγγ. 5. ς ℵ ηδυνατο | ουδεμ. δυναμ. ποιησαι 6. εθαυμαζε 8. αρωσιν | μη πηρ. μη αρτ. 9. αλλ | ς^e ενδυσασθαι 11. οσ αν τοποσ etc : οσοι αν μη δεξωνται | εισ μαρτ. αυτοισ : add αμην λεγω υμιν, ανεκτοτερον εσται σοδομοισ η γομορροισ εν ημερα κρισεωσ η τη πολει εκεινη 12. εκηρυξ. (ℵ* add αυτοισ) : εκηρυσσον | μετανοησωσι 14. εκ νεκρ. ηγερθη 15. δε prim : om | ς ℵ ηλιασ | ελεγον sec : ℵ om | προφητησ : add εστιν | η ωσ εισ 16. ελεγεν : ειπεν οτι | ιωαννην, ουτοσ εστιν· αυτοσ ηγερθη εκ νεκρων, ℵ* ουτοσ ιωαννησ ηγερθη (ℵ^a ουτοσ ιωαννησ, αυτοσ ηγερθη) 17. εν τη φυλακη 20. ηπορει : εποιει 21. εποιει 22. ℵ* ελθουσησ | αυτησ τησ : ℵ αυτου | ηρεσεν : και αρεσασησ

Digitized by Google

τοῖς συνανακειμένοις. ὁ δὲ βασιλεὺς εἶπεν τῷ κορασίῳ· αἴτησόν με ὃ ἐὰν θέλῃς, καὶ δώσω σοι· 23 καὶ ὤμοσεν αὐτῇ ὅτι ὃ ἐὰν 23
αἰτήσῃς δώσω σοι ἕως ἡμίσους τῆς βασιλείας μου. 24 καὶ ἐξελ- 24
θοῦσα εἶπεν τῇ μητρὶ αὐτῆς· τί αἰτήσωμαι; ἡ δὲ εἶπεν· τὴν κε-
φαλὴν Ἰωάννου τοῦ βαπτίζοντος. 25 καὶ εἰσελθοῦσα εὐθὺς μετὰ 25
σπουδῆς πρὸς τὸν βασιλέα ᾐτήσατο λέγουσα· θέλω ἵνα ἐξαυτῆς
δῷς μοι ἐπὶ πίνακι τὴν κεφαλὴν Ἰωάννου τοῦ βαπτιστοῦ. 26 καὶ 26
περίλυπος γενόμενος ὁ βασιλεὺς διὰ τοὺς ὅρκους καὶ τοὺς ἀνα-
κειμένους οὐκ ἠθέλησεν ἀθετῆσαι αὐτήν. 27 καὶ εὐθὺς ἀποστείλας 27
ὁ βασιλεὺς σπεκουλάτορα ἐπέταξεν ἐνέγκαι τὴν κεφαλὴν αὐτοῦ.
28 καὶ ἀπελθὼν ἀπεκεφάλισεν αὐτὸν ἐν τῇ φυλακῇ, καὶ ἤνεγκεν 28
τὴν κεφαλὴν αὐτοῦ ἐπὶ πίνακι καὶ ἔδωκεν αὐτὴν τῷ κορασίῳ, καὶ
τὸ κοράσιον ἔδωκεν αὐτὴν τῇ μητρὶ αὐτῆς. 29 καὶ ἀκούσαντες 29
οἱ μαθηταὶ αὐτοῦ ἦλθαν καὶ ἦραν τὸ πτῶμα αὐτοῦ, καὶ ἔθηκαν
αὐτὸν ἐν μνημείῳ.

30–33 Lc 9, 10 s Mt 14, 13 Io 6, 1 s

Καὶ συνάγονται οἱ ἀπόστολοι πρὸς τὸν Ἰησοῦν, καὶ ἀπήγ- 30
γειλαν αὐτῷ πάντα ὅσα ἐποίησαν καὶ ἐδίδαξαν. 31 καὶ λέγει 31
αὐτοῖς· δεῦτε ὑμεῖς αὐτοὶ κατ' ἰδίαν εἰς ἔρημον τόπον καὶ ἀνα-
παύσασθε ὀλίγον. ἦσαν γὰρ οἱ ἐρχόμενοι καὶ οἱ ὑπάγοντες πολ-
λοί, καὶ οὐδὲ φαγεῖν εὐκαίρουν. 32 καὶ ἀπῆλθον εἰς ἔρημον τόπον 32
τῷ πλοίῳ κατ' ἰδίαν. 33 καὶ εἶδον αὐτοὺς ὑπάγοντας καὶ ἐπέγνωσαν 33
αὐτοὺς πολλοί, καὶ πεζῇ ἀπὸ πασῶν τῶν πόλεων συνέδραμον ἐκεῖ
καὶ προῆλθον αὐτούς.

34–44 Mt 14, 14–21 Lc 9, 11–17 Io 6, 5–13 Mt 9, 36, 8, 1 ss

Καὶ ἐξελθὼν εἶδεν πολὺν ὄχλον, καὶ ἐσπλαγχνίσθη ἐπ' αὐτούς, 34
ὅτι ἦσαν ὡς πρόβατα μὴ ἔχοντα ποιμένα, καὶ ἤρξατο διδάσκειν
αὐτοὺς πολλά. 35 καὶ ἤδη ὥρας πολλῆς γινομένης προσελθόντες 35
οἱ μαθηταὶ αὐτοῦ ἔλεγον ὅτι ἔρημός ἐστιν ὁ τόπος, καὶ ἤδη ὥρα
πολλή· 36 ἀπόλυσον αὐτούς, ἵνα ἀπελθόντες εἰς τοὺς κύκλῳ 36
ἀγροὺς καὶ κώμας ἀγοράσωσιν ἑαυτοῖς τί φάγωσιν. 37 ὁ δὲ ἀπο- 37
κριθεὶς εἶπεν αὐτοῖς· δότε αὐτοῖς ὑμεῖς φαγεῖν. καὶ λέγουσιν
αὐτῷ· ἀπελθόντες ἀγοράσωμεν δηναρίων διακοσίων ἄρτους, καὶ
δώσωμεν αὐτοῖς φαγεῖν; 38 ὁ δὲ λέγει αὐτοῖς· πόσους ἄρτους 38
ἔχετε; ὑπάγετε ἴδετε. καὶ γνόντες λέγουσιν· πέντε, καὶ δύο

---

22. ο δε βασ. ειπ.: ειπεν ο βασιλ. | κ αιτησαι 23. οτι ο εαν: ο τι εαν | αιτησης: praem με 24. η δε εξελθουσα | αιτησομαι | του βαπτιστου 25. κ* ελθουσα | ευθεως | μοι δως εξαυτης 26. ς κ συνανακειμενους | αυτην αθετησαι 27. ευθεως | σπεκουλατωρα | ενεγκαι: ενεχθηναι 28. ο δε απελθων 29. ς κ ηλθον | αυτον: αυτο | εν τω μνημειω 30. παντα και οσα | και οσα εδιδ. 31. λεγει: ειπεν | εις: κc επ | αναπαυεσθε | ηυκαιρουν 32. εν πλοιω εις ερημ. τοπ. 33. υπαγοντας: add οι οχλοι | αυτους sec: αυτον | κ. προηλθ. αυτους: add και συνηλθον προς αυτον 34. ειδεν: add ο ιησους | επ αυτοις | κ* om ως προβ. 35. γενομενης | προσελθ. αυτω | λεγουσιν 36. τι (κ βρωματα τι) φαγωσιν: αρτους· τι γαρ φαγωσιν ουκ εχουσιν 37. διακοσ. δηναρ. | δωμεν 38. και ιδετε | γνοντες: κ* ελθοντες

Digitized by Google

39 ἰχθύας. 39 καὶ ἐπέταξεν αὐτοῖς ἀνακλῖναι πάντας συμπόσια συμ-
40 πόσια ἐπὶ τῷ χλωρῷ χόρτῳ. 40 καὶ ἀνέπεσαν πρασιαὶ πρασιαί,
41 κατὰ ἑκατὸν καὶ κατὰ πεντήκοντα. 41 καὶ λαβὼν τοὺς πέντε
ἄρτους καὶ τοὺς δύο ἰχθύας ἀναβλέψας εἰς τὸν οὐρανὸν εὐλόγη-
σεν, καὶ κατέκλασεν τοὺς ἄρτους καὶ ἐδίδου τοῖς μαθηταῖς ἵνα
42 παρατιθῶσιν αὐτοῖς, καὶ τοὺς δύο ἰχθύας ἐμέρισεν πᾶσιν. 42 καὶ
43 ἔφαγον πάντες καὶ ἐχορτάσθησαν· 43 καὶ ἦραν κλασμάτων δώ-
44 δεκα κοφίνων πληρώματα, καὶ ἀπὸ τῶν ἰχθύων. 44 καὶ ἦσαν οἱ
φαγόντες τοὺς ἄρτους πεντακισχίλιοι ἄνδρες.

45 Καὶ εὐθὺς ἠνάγκασεν τοὺς μαθητὰς αὐτοῦ ἐμβῆναι εἰς τὸ 45–52 Mt 14, 22–33 Jo 6, 15–21
πλοῖον καὶ προάγειν εἰς τὸ πέραν πρὸς Βηθσαϊδάν, ἕως αὐτὸς
46 ἀπολύει τὸν ὄχλον. 46 καὶ ἀποταξάμενος αὐτοῖς ἀπῆλθεν εἰς τὸ
47 ὄρος προσεύξασθαι. 47 καὶ ὀψίας γενομένης ἦν τὸ πλοῖον ἐν
48 μέσῳ τῆς θαλάσσης, καὶ αὐτὸς μόνος ἐπὶ τῆς γῆς. 48 καὶ ἰδὼν
αὐτοὺς βασανιζομένους ἐν τῷ ἐλαύνειν, ἦν γὰρ ὁ ἄνεμος ἐναντίος
αὐτοῖς, περὶ τετάρτην φυλακὴν τῆς νυκτὸς ἔρχεται πρὸς αὐτοὺς
περιπατῶν ἐπὶ τῆς θαλάσσης. καὶ ἤθελεν παρελθεῖν αὐτούς·
49 49 οἱ δὲ ἰδόντες αὐτὸν ἐπὶ τῆς θαλάσσης περιπατοῦντα ἔδοξαν
50 ὅτι φάντασμά ἐστιν, καὶ ἀνέκραξαν· 50 πάντες γὰρ αὐτὸν εἶδαν
καὶ ἐταράχθησαν. ὁ δὲ εὐθὺς ἐλάλησεν μετ' αὐτῶν, καὶ λέγει
51 αὐτοῖς· θαρσεῖτε, ἐγώ εἰμι, μὴ φοβεῖσθε. 51 καὶ ἀνέβη πρὸς
αὐτοὺς εἰς τὸ πλοῖον, καὶ ἐκόπασεν ὁ ἄνεμος· καὶ λίαν ἐκ περισ-
52 σοῦ ἐν ἑαυτοῖς ἐξίσταντο. 52 οὐ γὰρ συνῆκαν ἐπὶ τοῖς ἄρτοις,
ἀλλ' ἦν αὐτῶν ἡ καρδία πεπωρωμένη.

53 Καὶ διαπεράσαντες ἐπὶ τὴν γῆν ἦλθον εἰς Γεννησαρὲτ καὶ 53–56 Mt 14, 34–36
54 προσωρμίσθησαν. 54 καὶ ἐξελθόντων αὐτῶν ἐκ τοῦ πλοίου εὐθὺς
55 ἐπιγνόντες αὐτὸν 55 περιέδραμον ὅλην τὴν χώραν ἐκείνην καὶ
ἤρξαντο ἐπὶ τοῖς κραβάττοις τοὺς κακῶς ἔχοντας περιφέρειν,
56 ὅπου ἤκουον ὅτι ἐστίν. 56 καὶ ὅπου ἐὰν εἰσεπορεύετο εἰς κώμας
ἢ εἰς πόλεις ἢ εἰς ἀγρούς, ἐν ταῖς ἀγοραῖς ἐτίθεσαν τοὺς ἀσθε-
νοῦντας, καὶ παρεκάλουν αὐτὸν ἵνα κἂν τοῦ κρασπέδου τοῦ ἱματίου
αὐτοῦ ἅψωνται· καὶ ὅσοι ἂν ἥψαντο αὐτοῦ ἐσώζοντο.

---

39. ℵ ανακλιθηναι 40. ανεπεσον | κατα bis : ανα 41. ℵ* και κλασας τ. αρτ. εδιδου | τοις μαθητ. αυτου | παραθωσιν 43. κλασματων δωδ. κοφινους πληρεις 44. τ. αρτους : ℵ om | ς ωσει πεντακ., ℵ ως πενταχ. 45. ευθεως | ℵ εις πλοι. | απολυση 48. και ειδεν | ℵ εναντ. ο ανεμ. | και περι 49. περιπατ. επι τ. θαλασσ. | οτι φαντ. εστ. : φαντασμα ειναι 50. ειδον | ο δε etc : και ευθεως 51. ℵ om εκ περισσ. | εξισταντο : add και εθαυμαζον 52. αλλ ην : ην γαρ | η καρδ. αυτων 53. διαπερ. ηλθον επι την γην γενησαρετ | ℵ* προσωρμηθησαν 54. ευθεως 55. περιδραμοντες omisso και sq | περιχωρον | επι : ℵ εν | ℵ κραβακτοις, ς κραββατοις | ℵ οπου ηκουσθη | οτι εκει εστιν 56. οπου αν | om εις sec et tert | ℵ η εν ταις | στιθουν | αν : ℵ om | ηπτοντο

Digitized by Google

VII.

De lotione manuum et vana Pharisaeorum doctrina. Quae hominem polluant. Syrophoenissa. Sanatio surdi tardiloquique.

1-16 Mt 15, 1-11

Καὶ συνάγονται πρὸς αὐτὸν οἱ Φαρισαῖοι καὶ τινες τῶν 1
γραμματέων ἐλθόντες ἀπὸ Ἱεροσολύμων. 2 καὶ ἰδόντες τινὰς τῶν 2
μαθητῶν αὐτοῦ ὅτι κοιναῖς χερσίν, τοῦτ' ἔστιν ἀνίπτοις, ἐσθίουσιν
τοὺς ἄρτους, — 3 οἱ γὰρ Φαρισαῖοι καὶ πάντες οἱ Ἰουδαῖοι ἐὰν 3
μὴ πυκνὰ νίψωνται τὰς χεῖρας οὐκ ἐσθίουσιν, κρατοῦντες τὴν
παράδοσιν τῶν πρεσβυτέρων, 4 καὶ ἀπὸ ἀγορᾶς ἐὰν μὴ βαπτί- 4
σωνται οὐκ ἐσθίουσιν, καὶ ἄλλα πολλά ἐστιν ἃ παρέλαβον κρα-
τεῖν, βαπτισμοὺς ποτηρίων καὶ ξεστῶν καὶ χαλκίων — 5 καὶ ἐπερω- 5
τῶσιν αὐτὸν οἱ Φαρισαῖοι καὶ οἱ γραμματεῖς· διατί οὐ περιπα-
τοῦσιν οἱ μαθηταί σου κατὰ τὴν παράδοσιν τῶν πρεσβυτέρων,
6 s Es 29, 13 ἀλλὰ κοιναῖς χερσὶν ἐσθίουσιν τὸν ἄρτον; 6 ὁ δὲ εἶπεν αὐτοῖς· 6
καλῶς ἐπροφήτευσεν Ἡσαΐας περὶ ὑμῶν τῶν ὑποκριτῶν, ὡς γέ-
γραπται ὅτι οὗτος ὁ λαὸς τοῖς χείλεσίν με τιμᾷ, ἡ δὲ καρδία αὐ-
τῶν πόρρω ἀπέχει ἀπ' ἐμοῦ· 7 μάτην δὲ σέβονταί με διδάσκοντες 7
διδασκαλίας ἐντάλματα ἀνθρώπων. 8 ἀφέντες τὴν ἐντολὴν τοῦ 8
θεοῦ κρατεῖτε τὴν παράδοσιν τῶν ἀνθρώπων. 9 καὶ ἔλεγεν αὐτοῖς· 9
καλῶς ἀθετεῖτε τὴν ἐντολὴν τοῦ θεοῦ, ἵνα τὴν παράδοσιν ὑμῶν
Ex 20, 12 21, 16 τηρήσητε. 10 Μωϋσῆς γὰρ εἶπεν· τίμα τὸν πατέρα σου καὶ τὴν 10
μητέρα σου, καί· ὁ κακολογῶν πατέρα ἢ μητέρα θανάτῳ τελευ-
τάτω. 11 ὑμεῖς δὲ λέγετε· ἐὰν εἴπῃ ἄνθρωπος τῷ πατρὶ ἢ τῇ 11
μητρί· κορβᾶν, ὅ ἐστιν δῶρον, ὃ ἐὰν ἐξ ἐμοῦ ὠφεληθῇς, 12 οὐκέτι 12
ἀφίετε αὐτὸν οὐδὲν ποιῆσαι τῷ πατρὶ ἢ τῇ μητρί, 13 ἀκυροῦντες 13
τὸν λόγον τοῦ θεοῦ τῇ παραδόσει ὑμῶν ᾗ παρεδώκατε. καὶ παρό-
μοια τοιαῦτα πολλὰ ποιεῖτε. 14 καὶ προσκαλεσάμενος πάλιν τὸν 14
ὄχλον ἔλεγεν αὐτοῖς· ἀκούσατέ μου πάντες καὶ σύνετε. 15 οὐδέν 15
ἐστιν ἔξωθεν τοῦ ἀνθρώπου εἰσπορευόμενον εἰς αὐτὸν ὃ δύναται
κοινῶσαι αὐτόν· ἀλλὰ τὰ ἐκ τοῦ ἀνθρώπου ἐκπορευόμενά ἐστιν
17-23 Mt 15, 12-20 τὰ κοινοῦντα τὸν ἄνθρωπον. 17 Καὶ ὅτε εἰσῆλθεν εἰς τὸν οἶκον 17
ἀπὸ τοῦ ὄχλου, ἐπηρώτων αὐτὸν οἱ μαθηταὶ αὐτοῦ τὴν παραβολήν.
18 καὶ λέγει αὐτοῖς· οὕτως καὶ ὑμεῖς ἀσύνετοί ἐστε; οὐ νοεῖτε ὅτι 18

VII, 2. οτι κοιναις - εσθιουσιν : κοιναις - εσθιοντας | τους αρτους (κ τον αρτον) : add εμεμψαντο 3. πυκνα : πυγμη 4. απ αγορας | βαπτισωνται : κ ραντισωντ. | χαλκιων : add και κλινων 5. και prim : επειτα | οι μαθητ. σου ου περιπατ. | κοιναις : ανιπτοις 6. ο δε : add αποκριθεις | οτι καλως | προεφητευσεν | om οτι ante ουτος 8. αφεντ. γαρ | ανθρωπων : add βαπτισμους ξεστων και ποτηριων και αλλα παρομοια τοιαυτα πολλα ποιειτε 10. μωσης 12. και ουκετι | τ. πατρι αυτου η τ. μητρ. αυτου 13. τοιαυτα : κ post πολλα 14. παλιν : παντα | ς κ ακουετε | μου : κ om | παντες : κ om | ς κ συνιετε 15. εισ : κ* επ | αυτον κοινωσαι | τα εκπορ. απ αυτου | εστ. τα : praem εκεινα 16. ει τις εχει ωτα ακουειν ακουετω 17. εισηλθον | om τον | περι της παραβολης 18. κ συπω νοειτε

Digitized by Google

πᾶν τὸ ἔξωθεν εἰσπορευόμενον εἰς τὸν ἄνθρωπον οὐ δύναται
19 αὐτὸν κοινῶσαι, 19 ὅτι οὐκ εἰσπορεύεται αὐτοῦ εἰς τὴν καρδίαν
ἀλλ' εἰς τὴν κοιλίαν, καὶ εἰς τὸν ἀφεδρῶνα ἐκπορεύεται, καθα-
20 ρίζων πάντα τὰ βρώματα; 20 ἔλεγεν δὲ ὅτι τὸ ἐκ τοῦ ἀνθρώπου
21 ἐκπορευόμενον, ἐκεῖνο κοινοῖ τὸν ἄνθρωπον. 21 ἔσωθεν γὰρ ἐκ
τῆς καρδίας τῶν ἀνθρώπων οἱ διαλογισμοὶ οἱ κακοὶ ἐκπορεύονται,
22 πορνεῖαι, κλοπαί, φόνοι, 22 μοιχεῖαι, πλεονεξίαι, πονηρίαι, δόλος,
ἀσέλγεια, ὀφθαλμὸς πονηρός, βλασφημία, ὑπερηφανία, ἀφροσύνη·
23 πάντα ταῦτα τὰ πονηρὰ ἔσωθεν ἐκπορεύεται καὶ κοινοῖ τὸν ἄν-
θρωπον.

24 Ἐκεῖθεν δὲ ἀναστὰς ἀπῆλθεν εἰς τὰ ὅρια Τύρου. καὶ Mt 15, 21–28
εἰσελθὼν εἰς οἰκίαν οὐδένα ἠθέλησεν γνῶναι, καὶ οὐκ ἠδυνάσθη
25 λαθεῖν· 25 ἀλλὰ εὐθὺς ἀκούσασα γυνὴ περὶ αὐτοῦ, ἧς εἶχεν τὸ
θυγάτριον αὐτῆς πνεῦμα ἀκάθαρτον, εἰσελθοῦσα προσέπεσεν πρὸς
26 τοὺς πόδας αὐτοῦ· 26 ἡ δὲ γυνὴ ἦν Ἑλληνίς, Συροφοινίκισσα τῷ
γένει· καὶ ἠρώτα αὐτὸν ἵνα τὸ δαιμόνιον ἐκβάλῃ ἐκ τῆς θυγα-
27 τρὸς αὐτῆς. 27 καὶ ἔλεγεν αὐτῇ· ἄφες πρῶτον χορτασθῆναι τὰ
τέκνα· οὐ γάρ ἐστιν καλὸν λαβεῖν τὸν ἄρτον τῶν τέκνων καὶ τοῖς
28 κυναρίοις βαλεῖν. 28 ἡ δὲ ἀπεκρίθη καὶ λέγει αὐτῷ· ναί, κύριε·
καὶ τὰ κυνάρια ὑποκάτω τῆς τραπέζης ἐσθίουσιν ἀπὸ τῶν ψιχίων
29 τῶν παιδίων. 29 καὶ εἶπεν αὐτῇ· διὰ τοῦτον τὸν λόγον ὕπαγε,
30 ἐξελήλυθεν ἐκ τῆς θυγατρός σου τὸ δαιμόνιον. 30 καὶ ἀπελθοῦσα
εἰς τὸν οἶκον αὐτῆς εὗρεν τὸ παιδίον βεβλημένον ἐπὶ τὴν κλίνην
καὶ τὸ δαιμόνιον ἐξεληλυθός.

31 Καὶ πάλιν ἐξελθὼν ἐκ τῶν ὁρίων Τύρου ἦλθεν διὰ Σιδῶνος Mt 15, 29
εἰς τὴν θάλασσαν τῆς Γαλιλαίας ἀνὰ μέσον τῶν ὁρίων Δεκαπό-
32 λεως. 32 καὶ φέρουσιν αὐτῷ κωφὸν καὶ μογιλάλον, καὶ παρα-
33 καλοῦσιν αὐτὸν ἵνα ἐπιθῇ αὐτῷ τὴν χεῖρα. 33 καὶ ἀπολαβόμενος
αὐτὸν ἀπὸ τοῦ ὄχλου κατ' ἰδίαν ἔβαλεν τοὺς δακτύλους εἰς τὰ
34 ὦτα αὐτοῦ καὶ πτύσας ἥψατο τῆς γλώσσης αὐτοῦ, 34 καὶ ἀνα-
βλέψας εἰς τὸν οὐρανὸν ἐστέναξεν, καὶ λέγει αὐτῷ· ἐφφαθά, ὅ
35 ἐστιν διανοίχθητι. 35 καὶ ἠνοίγησαν αὐτοῦ αἱ ἀκοαί, καὶ εὐθὺς
36 ἐλύθη ὁ δεσμὸς τῆς γλώσσης αὐτοῦ, καὶ ἐλάλει ὀρθῶς. 36 καὶ
διεστείλατο αὐτοῖς ἵνα μηδενὶ λέγωσιν· ὅσον δὲ αὐτοῖς διεστέλ-

---

18. ℵ om εισ τ. ανθρωπ. | ℵ ου κοινοι τον ανθρωπ. 19. καθαριζον 21. μοιχειαι πορν. φονοι 22 κλοπαι 24. και εκειθ. αναστ. | μεθορια | τυρου : add και σιδωνος | εισ την οικιαν | ηθελεν | ηδυνηθη 25. αλλα etc : ακουσασα γαρ γυνη | ℵ om αυτης | ελθουσα 26. την δε η γυνη | συροφοινισσα | εκβαλλη 27. κ. ελεγεν : ο δε ιησους ειπεν | καλον εστι | βαλειν τ. κυναρ. 28. και γαρ τα κυν. | ℵ* αποκατω | εσθιει 29. το δαιμ. εκ τησ θυγατρ. σου 30. κ εαυτης | ευρε το δαιμ. εξεληλυθ. και την θυγατερα βεβλημενην επι τησ κλινησ 31. τυρου και σιδωνοσ ηλθε | εισ : προσ 32. κωφον μογιλαλ. | ℵ* τασ χειρασ 33. κατ ιδι. απο τ. οχλ. | τουσ δακτ. αυτου 34. ℵc εφφεθα 35. και ευθεωσ διηνοιχθησαν | ευθυσ : om 36. λεγωσιν : ειπωσιν | αυτοσ αυτοις

Digitized by Google

Mt 15, 30a λετο, αὐτοὶ μᾶλλον περισσότερον ἐκήρυσσον. 37 καὶ ὑπερπερισσῶς 37
ἐξεπλήσσοντο λέγοντες· καλῶς πάντα πεποίηκεν, καὶ τοὺς κωφοὺς
ποιεῖ ἀκούειν καὶ ἀλάλους λαλεῖν.

VIII.

Satiantur quattuor millia. Ostentum caeleste recusatur. Fermentum Pharisaeorum. Caecus Bethsaidae. Iudicia de Christo. Calamitatum Christi et sectatorum eius necessitas.

1-9 Mt 15, 22-39 Mc 8, 34-44 Ἐν ἐκείναις ταῖς ἡμέραις πάλιν πολλοῦ ὄχλου ὄντος καὶ 1
μὴ ἐχόντων τί φάγωσιν, προσκαλεσάμενος τοὺς μαθητὰς λέγει
αὐτοῖς· 2 σπλαγχνίζομαι ἐπὶ τὸν ὄχλον, ὅτι ἤδη ἡμέραι τρεῖς προσ- 2
μένουσίν μοι καὶ οὐκ ἔχουσιν τί φάγωσιν. 3 καὶ ἐὰν ἀπολύσω αὐ- 3
τοὺς νήστις εἰς οἶκον αὐτῶν, ἐκλυθήσονται ἐν τῇ ὁδῷ· καί τινες
αὐτῶν ἀπὸ μακρόθεν ἥκασιν. 4 καὶ ἀπεκρίθησαν αὐτῷ οἱ μαθη- 4
ταὶ αὐτοῦ ὅτι πόθεν τούτους δυνήσεταί τις ὧδε χορτάσαι ἄρτων
ἐπ' ἐρημίας; 5 καὶ ἠρώτα αὐτούς· πόσους ἔχετε ἄρτους; οἱ δὲ 5
εἶπαν· ἑπτά. 6 καὶ παραγγέλλει τῷ ὄχλῳ ἀναπεσεῖν ἐπὶ τῆς γῆς· 6
καὶ λαβὼν τοὺς ἑπτὰ ἄρτους εὐχαριστήσας ἔκλασεν καὶ ἐδίδου
τοῖς μαθηταῖς αὐτοῦ ἵνα παρατιθῶσιν· καὶ παρέθηκαν τῷ ὄχλῳ.
7 καὶ εἶχαν ἰχθύδια ὀλίγα· καὶ εὐλογήσας αὐτὰ παρέθηκεν. 8 καὶ 7 8
ἔφαγον καὶ ἐχορτάσθησαν, καὶ ἦραν περισσεύματα κλασμάτων ἑπτὰ
σπυρίδας. 9 ἦσαν δὲ ὡς τετρακισχίλιοι· καὶ ἀπέλυσεν αὐτούς. 9

Mt 15, 39 Καὶ εὐθὺς ἐμβὰς εἰς τὸ πλοῖον μετὰ τῶν μαθητῶν αὐτοῦ 10
11-13 Mt 16, 1-4 ἦλθεν εἰς τὰ μέρη Δαλμανουθά. 11 καὶ ἐξῆλθον οἱ Φαρισαῖοι 11
καὶ ἤρξαντο συνζητεῖν αὐτῷ, ζητοῦντες παρ' αὐτοῦ σημεῖον ἀπὸ
τοῦ οὐρανοῦ, πειράζοντες αὐτόν. 12 καὶ ἀναστενάξας τῷ πνεύ- 12
ματι αὐτοῦ λέγει· τί ἡ γενεὰ αὕτη ζητεῖ σημεῖον; ἀμὴν λέγω ὑμῖν
εἰ δοθήσεται τῇ γενεᾷ ταύτῃ σημεῖον. 13 καὶ ἀφεὶς αὐτοὺς πάλιν 13
ἐμβὰς ἀπῆλθεν εἰς τὸ πέραν.

14-21 Mt 16, 5-13 Lc 12, 1 Καὶ ἐπελάθοντο λαβεῖν ἄρτους, καὶ εἰ μὴ ἕνα ἄρτον οὐκ 14
εἶχον μεθ' ἑαυτῶν ἐν τῷ πλοίῳ. 15 καὶ διεστέλλετο αὐτοῖς λέγων· 15
ὁρᾶτε, βλέπετε ἀπὸ τῆς ζύμης τῶν Φαρισαίων καὶ τῆς ζύμης
Ἡρῴδου. 16 καὶ διελογίζοντο πρὸς ἀλλήλους ὅτι ἄρτους οὐκ 16
ἔχομεν. 17 καὶ γνοὺς λέγει αὐτοῖς· τί διαλογίζεσθε ὅτι ἄρτους 17
οὐκ ἔχετε; οὔπω νοεῖτε οὐδὲ συνίετε; πεπωρωμένην ἔχετε τὴν

---

36. αυτοι : om 37. και τους αλαλ.

VIII, 1. παλιν πολλ. : παμπολλου | προσκαλ. ο ιησους τ. μαθητ. αυτου 2. ημερας τρεις 3. νηστεις | κ. τινες : τιν. γαρ | απο : om | c^e ηκουσιν 4. αυτω : א om | οτι ποθεν : ς ποθεν, א και ειπαν ποθεν 5. επηρωτα | א αρτ. εχετε | ειπον 6. παρηγγειλε | παραθωσι 7. ειχον | αυτα : om | παρεθηκεν : ειπε παραθειναι και αυτα (א^a παρατιθεναι και ταυτα) 8. και εφαγ. (א add παντες) : εφαγ. δε | א τα περισσ. | א σφυριδας 9. ησαν δε : add οι φαγοντες | ωσ : א om 10. ευθεως | ηλθεν : א* add ο ιησους 11. συζητειν | σημειον : א add ιδειν 12. σημει. επιζητει 13. εμβας παλιν εις το πλοιον 16. πρ. αλληλους : add λεγοντες 17. κ. γνους : ς א* add ο ιησους | στι πεπωρωμ.

Digitized by Google

καρδίαν ὑμῶν; 18 ὀφθαλμοὺς ἔχοντες οὐ βλέπετε, καὶ ὦτα ἔχοντες
οὐκ ἀκούετε, καὶ οὐ μνημονεύετε, 19 ὅτε τοὺς πέντε ἄρτους ἔκλασα
εἰς τοὺς πεντακισχιλίους, καὶ πόσους κοφίνους κλασμάτων πλή-
ρεις ἤρατε; λέγουσιν αὐτῷ· δώδεκα. 20 ὅτε καὶ τοὺς ἑπτὰ εἰς
τοὺς τετρακισχιλίους, πόσων σπυρίδων πληρώματα κλασμάτων
ἤρατε; καὶ λέγουσιν· ἑπτά. 21 καὶ ἔλεγεν αὐτοῖς· οὔπω συνίετε;
22 Καὶ ἔρχονται εἰς Βηθσαϊδάν. καὶ φέρουσιν αὐτῷ τυφλόν,
καὶ παρακαλοῦσιν αὐτὸν ἵνα αὐτοῦ ἅψηται. 23 καὶ ἐπιλαβόμενος
τῆς χειρὸς τοῦ τυφλοῦ ἐξήνεγκεν αὐτὸν ἔξω τῆς κώμης, καὶ
πτύσας εἰς τὰ ὄμματα αὐτοῦ, ἐπιθεὶς τὰς χεῖρας αὐτῷ, ἐπηρώτα
αὐτὸν εἴ τι βλέπει. 24 καὶ ἀναβλέψας ἔλεγεν· βλέπω τοὺς ἀν-
θρώπους, ὅτι ὡς δένδρα ὁρῶ περιπατοῦντας. 25 εἶτα πάλιν
ἐπέθηκεν τὰς χεῖρας ἐπὶ τοὺς ὀφθαλμοὺς αὐτοῦ, καὶ διέβλεψεν
καὶ ἀπεκατέστη, καὶ ἐνέβλεπεν δηλαυγῶς ἅπαντα. 26 καὶ ἀπ-
έστειλεν αὐτὸν εἰς οἶκον αὐτοῦ λέγων· μὴ εἰς τὴν κώμην εἰσέλθῃς.
27 Καὶ ἐξῆλθεν ὁ Ἰησοῦς καὶ οἱ μαθηταὶ αὐτοῦ εἰς τὰς κώμας 27-30 Mt 16, 13-20 Lc 9, 18-21
Καισαρίας τῆς Φιλίππου· καὶ ἐν τῇ ὁδῷ ἐπηρώτα τοὺς μαθη-
τὰς αὐτοῦ λέγων αὐτοῖς· τίνα με λέγουσιν οἱ ἄνθρωποι εἶναι;
28 28 οἱ δὲ εἶπαν αὐτῷ λέγοντες ὅτι Ἰωάννην τὸν βαπτιστήν, καὶ
29 ἄλλοι Ἠλείαν, ἄλλοι δὲ ὅτι εἷς τῶν προφητῶν. 29 καὶ αὐτὸς
ἐπηρώτα αὐτούς· ὑμεῖς δὲ τίνα με λέγετε εἶναι; ἀποκριθεὶς ὁ
30 Πέτρος λέγει αὐτῷ· σὺ εἶ ὁ Χριστός. 30 καὶ ἐπετίμησεν αὐτοῖς
31 ἵνα μηδενὶ λέγωσιν περὶ αὐτοῦ. 31 Καὶ ἤρξατο διδάσκειν αὐτοὺς 31-33 Mt 16, 21-23 Lc 9, 22
ὅτι δεῖ τὸν υἱὸν τοῦ ἀνθρώπου πολλὰ παθεῖν, καὶ ἀποδοκιμασθῆ-
ναι ὑπὸ τῶν πρεσβυτέρων καὶ τῶν ἀρχιερέων καὶ τῶν γραμματέων
32 καὶ ἀποκτανθῆναι καὶ μετὰ τρεῖς ἡμέρας ἀναστῆναι. 32 καὶ
παρρησίᾳ τὸν λόγον ἐλάλει. καὶ προσλαβόμενος ὁ Πέτρος αὐτὸν
33 ἤρξατο ἐπιτιμᾶν αὐτῷ. 33 ὁ δὲ ἐπιστραφεὶς καὶ ἰδὼν τοὺς μαθη-
τὰς αὐτοῦ ἐπετίμησεν Πέτρῳ καὶ λέγει· ὕπαγε ὀπίσω μου, σατανᾶ,
ὅτι οὐ φρονεῖς τὰ τοῦ θεοῦ ἀλλὰ τὰ τῶν ἀνθρώπων.
34 Καὶ προσκαλεσάμενος τὸν ὄχλον σὺν τοῖς μαθηταῖς αὐτοῦ 34-38 Mt 16, 24-27 Lc 9, 23-26
εἶπεν αὐτοῖς· ὅστις θέλει ὀπίσω μου ἀκολουθεῖν, ἀπαρνησάσθω
ἑαυτὸν καὶ ἀράτω τὸν σταυρὸν αὐτοῦ, καὶ ἀκολουθείτω μοι.

18. βλεπετε; — ακουετε, (sed Wtst -ετε;) και — μνημον.; οτε | ℵ* om και ante ωτα 19. om και ante ποσους | κοφιν. πληρεις κλασμ. 20. οτε και : οτε δε | τους επτα : ℵ add αρτους | κ. λεγουσιν : οι δε ειπον 21. ουπω : πως ου 22. ς ℵ* ερχεται 23. εξηγαγεν 24. ελεγεν : ℵ* ειπεν | οτι ως etc : ς^e ως δενδρα περιπατουντας 25. κ. διεβλεψ. : και εποιησεν αυτον αναβλεψαι | αποκατεσταθη | και ενεβλεψεν, ℵ* κ. εβλεψεν | ς ℵ^c τηλαυγως | απαντας 26. αυτον: ℵ post οικον | τον οικον | μηδε εις την κωμην εισελθης μηδε ειπης τινι εν τη κωμη 27. καισαρειας 28. ειπαν: απεκριθησαν | om αυτω λεγοντες οτι | ηλιαν | οτι εις: ενα 29. επηρ. αυτους : λεγει αυτοις | αποκριθ. δε | ο χριστος : ℵ add ο υιος του θεου 31. υπο : απο | om των ante αρχιερ. et ante γραμματ. 32. αυτον : ς ℵ ante ο πετρ. 33. τω πετρω | και λεγει : λεγων 34. οστις : ℵ ει τις | ακολουθειν : ς ℵ ελθειν | ℵ τ. σταυρ. εαυτου

Digitized by Google

Mt 10, 39 Lc 17, 33 35 ὃς γὰρ ἐὰν θέλῃ τὴν ψυχὴν αὐτοῦ σῶσαι, ἀπολέσει αὐτήν· ὃς δ' ἂν 35
• 10, 29 ἀπολέσει τὴν ψυχὴν αὐτοῦ ἕνεκεν ἐμοῦ καὶ τοῦ εὐαγγελίου, σώσει
αὐτήν. 36 τί γὰρ ὠφελεῖ ἄνθρωπον κερδῆσαι τὸν κόσμον ὅλον 36
καὶ ζημιωθῆναι τὴν ψυχὴν αὐτοῦ; 37 τί γὰρ δοῖ ἄνθρωπος ἀντάλ- 37
Mt 16, 26 Lc 12, 9 λαγμα τῆς ψυχῆς αὐτοῦ; 38 ὃς γὰρ ἐὰν ἐπαισχυνθῇ με καὶ τοὺς 38
ἐμοὺς λόγους ἐν τῇ γενεᾷ ταύτῃ τῇ μοιχαλίδι καὶ ἁμαρτωλῷ, καὶ
ὁ υἱὸς τοῦ ἀνθρώπου ἐπαισχυνθήσεται αὐτόν, ὅταν ἔλθῃ ἐν τῇ
Mt 16, 28 Lc 9, 27 δόξῃ τοῦ πατρὸς αὐτοῦ μετὰ τῶν ἀγγέλων τῶν ἁγίων. (IX.) 1 καὶ 1
ἔλεγεν αὐτοῖς· ἀμὴν λέγω ὑμῖν ὅτι εἰσίν τινες ὧδε τῶν ἑστηκότων
οἵτινες οὐ μὴ γεύσωνται θανάτου ἕως ἂν ἴδωσιν τὴν βασιλείαν
τοῦ θεοῦ ἐληλυθυῖαν ἐν δυνάμει.

IX.

Transfiguratio; Elias. Christus sanat daemoniacum non sanatum ab apostolis. Messiae moriendum esse. Discipulorum ambitio et infans. Offensionum pericula; salitura ignis.

2–8 Mt 17, 1–8 Lc 9, 28–36 2 Καὶ μετὰ ἡμέρας ἓξ παραλαμβάνει ὁ Ἰησοῦς τὸν Πέτρον 2
καὶ τὸν Ἰάκωβον καὶ τὸν Ἰωάννην, καὶ ἀναφέρει αὐτοὺς εἰς ὄρος
ὑψηλὸν κατ' ἰδίαν μόνους, καὶ μετεμορφώθη ἔμπροσθεν αὐτῶν,
3 καὶ τὰ ἱμάτια αὐτοῦ ἐγένετο στίλβοντα λευκὰ λίαν, οἷα γναφεὺς 3
ἐπὶ τῆς γῆς οὐ δύναται οὕτως λευκᾶναι. 4 καὶ ὤφθη αὐτοῖς 4
Ἠλείας σὺν Μωϋσεῖ, καὶ ἦσαν συνλαλοῦντες τῷ Ἰησοῦ. 5 καὶ 5
ἀποκριθεὶς ὁ Πέτρος λέγει τῷ Ἰησοῦ· ῥαββεί, καλόν ἐστιν ἡμᾶς
ὧδε εἶναι, καὶ ποιήσωμεν τρεῖς σκηνάς, σοὶ μίαν καὶ Μωϋσεῖ μίαν
καὶ Ἠλείᾳ μίαν. 6 οὐ γὰρ ἤδει τί ἀποκριθῇ· ἔκφοβοι γὰρ ἐγέ- 6
2 Pe 1, 17 νοντο. 7 καὶ ἐγένετο νεφέλη ἐπισκιάζουσα αὐτοῖς, καὶ ἐγένετο 7
φωνὴ ἐκ τῆς νεφέλης· οὗτός ἐστιν ὁ υἱός μου ὁ ἀγαπητός, ἀκούετε
αὐτοῦ. 8 καὶ ἐξάπινα περιβλεψάμενοι οὐκέτι οὐδένα εἶδον ἀλλὰ 8
9–13 Mt 17, 9–12 Lc 9, 36s τὸν Ἰησοῦν μόνον μεθ' ἑαυτῶν. 9 Καὶ καταβαινόντων αὐτῶν ἀπὸ 9
τοῦ ὄρους, διεστείλατο αὐτοῖς ἵνα μηδενὶ ἃ εἶδον διηγήσωνται, εἰ
μὴ ὅταν ὁ υἱὸς τοῦ ἀνθρώπου ἐκ νεκρῶν ἀναστῇ. 10 καὶ τὸν 10
λόγον ἐκράτησαν πρὸς ἑαυτοὺς συνζητοῦντες τί ἐστιν τὸ ἐκ νεκρῶν
Mal 4, 4 (3, 22) ἀναστῆναι. 11 καὶ ἐπηρώτων αὐτὸν λέγοντες· ὅτι λέγουσιν οἱ Φαρι- 11
σαῖοι καὶ οἱ γραμματεῖς ὅτι Ἠλείαν δεῖ ἐλθεῖν πρῶτον; 12 ὁ δὲ 12
ἔφη αὐτοῖς· Ἠλείας ἐλθὼν πρῶτον ἀποκαθιστάνει πάντα. καὶ

---

35. οσ γαρ αν | απολεση | ουτοσ σωσ. αυτ. 36. ωφελησει | ℵ* ανθρωποσ | εαν κερδηση, item και ζημιωθη 37. η τι δωσει ανθρωπ. 38. γαρ αν

IX, 1. ς ℵ τιν. των ωδε εστηκοτ. (ℵ εστωτων) 2. μεθ ημερ. | ℵ υψηλ. λιαν 3. εγενοντο | λιαν : add ωσ χιων | ουτωσ : om 4. ς ℵ ηλιασ | ς μωσει, ℵ μωυση | ς συλλαλουντ., ℵ λαλουντεσ 5. ραββι | σκηνασ τρεισ | μωσει 6. αποκριθη (ℵ απεκριθη) : λαληση | ησαν γαρ εκφοβοι 7. ηλθε φωνη | νεφελησ : add λεγουσα | αυτου ακουετε 8. αλλα : ℵ ει μη 9. καταβαινοντ. δε | διηγησωντ. α ειδον | ει μη (sic ℵ²) : ℵ* om 10. συζητ. 11. om οι φαρισ. και | ς ℵ ηλιαν 12. εφη : αποκριθεισ ειπεν | ς ℵ ηλιασ. Praeterea ς ℵ add μεν | ℵᶜ πρωτοσ | ℵ* αποκαταστανει, ς αποκαθιστα

Digitized by Google

πῶς γέγραπται ἐπὶ τὸν υἱὸν τοῦ ἀνθρώπου; ἵνα πολλὰ πάθῃ καὶ
13 ἐξουθενωθῇ. 13 ἀλλὰ λέγω ὑμῖν ὅτι καὶ Ἠλείας ἐλήλυθεν, καὶ
ἐποίησαν αὐτῷ ὅσα ἤθελον, καθὼς γέγραπται ἐπ᾽ αὐτόν.
14 Καὶ ἐλθόντες πρὸς τοὺς μαθητὰς εἶδον ὄχλον πολὺν περὶ Mt 17, 14–21
15 αὐτοὺς καὶ γραμματεῖς συνζητοῦντας πρὸς αὐτούς. 15 καὶ εὐθὺς Lc 9, 37–42
πᾶς ὁ ὄχλος ἰδόντες αὐτὸν ἐξεθαμβήθησαν, καὶ προστρέχοντες
16 ἠσπάζοντο αὐτόν. 16 καὶ ἐπηρώτησεν αὐτούς· τί συνζητεῖτε πρὸς
17 αὐτούς; 17 καὶ ἀπεκρίθη αὐτῷ εἷς ἐκ τοῦ ὄχλου· διδάσκαλε,
18 ἤνεγκα τὸν υἱόν μου πρός σε, ἔχοντα πνεῦμα ἄλαλον, 18 καὶ ὅπου
ἐὰν αὐτὸν καταλάβῃ ῥήσσει, καὶ ἀφρίζει καὶ τρίζει τοὺς ὀδόντας
καὶ ξηραίνεται· καὶ εἶπα τοῖς μαθηταῖς σου ἵνα αὐτὸ ἐκβάλωσιν,
19 καὶ οὐκ ἴσχυσαν. 19 ὁ δὲ ἀποκριθεὶς αὐτοῖς λέγει· ὦ γενεὰ
ἄπιστος, ἕως πότε πρὸς ὑμᾶς ἔσομαι; ἕως πότε ἀνέξομαι ὑμῶν;
20 φέρετε αὐτὸν πρός με. 20 καὶ ἤνεγκαν αὐτὸν πρὸς αὐτόν. καὶ
ἰδὼν αὐτόν, τὸ πνεῦμα εὐθὺς συνεσπάραξεν αὐτόν, καὶ πεσὼν
21 ἐπὶ τῆς γῆς ἐκυλίετο ἀφρίζων. 21 καὶ ἐπηρώτησεν τὸν πατέρα
αὐτοῦ· πόσος χρόνος ἐστὶν ὡς τοῦτο γέγονεν αὐτῷ; ὁ δὲ εἶπεν·
22 ἐκ παιδιόθεν· 22 καὶ πολλάκις καὶ εἰς πῦρ αὐτὸν ἔβαλεν καὶ εἰς
ὕδατα, ἵνα ἀπολέσῃ αὐτόν· ἀλλὰ εἴ τι δύνῃ, βοήθησον ἡμῖν σπλαγ-
23 χισθεὶς ἐφ᾽ ἡμᾶς. 23 ὁ δὲ Ἰησοῦς εἶπεν αὐτῷ τὸ εἰ δύνῃ; πάντα
24 δυνατὰ τῷ πιστεύοντι. 24 εὐθὺς κράξας ὁ πατὴρ τοῦ παιδίου
25 ἔλεγεν· πιστεύω· βοήθει μου τῇ ἀπιστίᾳ. 25 ἰδὼν δὲ ὁ Ἰησοῦς
ὅτι ἐπισυντρέχει ὁ ὄχλος, ἐπετίμησεν τῷ πνεύματι τῷ ἀκαθάρτῳ
λέγων αὐτῷ· τὸ ἄλαλον καὶ κωφὸν πνεῦμα, ἐγὼ ἐπιτάσσω σοι,
26 ἔξελθε ἐξ αὐτοῦ καὶ μηκέτι εἰσέλθῃς εἰς αὐτόν. 26 καὶ κράξας
καὶ πολλὰ σπαράξας ἐξῆλθεν· καὶ ἐγένετο ὡσεὶ νεκρός, ὥστε
27 τοὺς πολλοὺς λέγειν ὅτι ἀπέθανεν. 27 ὁ δὲ Ἰησοῦς κρατήσας
28 τῆς χειρὸς αὐτοῦ ἤγειρεν αὐτόν, καὶ ἀνέστη. 28 καὶ εἰσελθόντος
αὐτοῦ εἰς οἶκον οἱ μαθηταὶ αὐτοῦ κατ᾽ ἰδίαν ἐπηρώτων αὐτόν·
29 ὅτι ἡμεῖς οὐκ ἠδυνήθημεν ἐκβαλεῖν αὐτό; 29 καὶ εἶπεν αὐτοῖς·
τοῦτο τὸ γένος ἐν οὐδενὶ δύναται ἐξελθεῖν εἰ μὴ ἐν προσευχῇ.
30 Κἀκεῖθεν ἐξελθόντες παρεπορεύοντο διὰ τῆς Γαλιλαίας, καὶ Mt 17, 22 s 30–32
31 οὐκ ἤθελεν ἵνα τις γνοῖ· 31 ἐδίδασκεν γὰρ τοὺς μαθητὰς αὐτοῦ, Lc 9, 43–45

---

12. ανθρωπου, ινα - εξουδενωθη 13. οτι: ℵ* om|ηθελησαν 14. ελθων et ειδεν | συζητ. | προσ αυτους (ℵ* εαυτ.) : αυτοις 15. ευθεως | ιδων et εξεθαμβηθη 16. αυτους : τους γραμματεις|ℵ* προσ εαυτους 17. και αποκριθεις εις εκ τ. οχλ. ειπεν 18. οπου αν | ρησσει αυτον | τους οδοντ. αυτου | ειπον 19. αυτοις : αυτω | ℵ προσ εμε 20. ευθεως idque ante το πνευμ. | εσπαραξεν 21. ως : ℵc εξ ου | om εκ 22. αυτον : post πολλακις | αλλ | δυνασαι 23. ει δυνασαι πιστευσαι 24. ευθυς : ℵ* και, ς και ευθεως | μετα δακρυων ελεγε· πιστευω κυριε 25. ο οχλ. : om ο | το πνευμα το αλαλ. και κωφον | εγω : ℵ* om | σοι επιτασσω 26. κραξαν et σπαραξαν | ς ℵ* σπαραξ. αυτον | om τους 27. της χειρ. αυτου : αυτον της χειρ. 28. και εισελθοντα αυτον | επηρωτ. αυτ. κατ ιδιαν 29. εν προσευχη : add και νηστεια 30. και εκειθεν | γνω

Digitized by Google

καὶ ἔλεγεν αὐτοῖς ὅτι ὁ υἱὸς τοῦ ἀνθρώπου παραδίδοται εἰς
χεῖρας ἀνθρώπων, καὶ ἀποκτενοῦσιν αὐτόν, καὶ ἀποκτανθεὶς
μετὰ τρεῖς ἡμέρας ἀναστήσεται. 32 οἱ δὲ ἠγνόουν τὸ ῥῆμα, καὶ 32
ἐφοβοῦντο αὐτὸν ἐπερωτῆσαι.

33-37 Mt 18, 1-5 Lc 9, 46-48 Καὶ ἦλθον εἰς Καφαρναούμ. καὶ ἐν τῇ οἰκίᾳ γενόμενος 33
ἐπηρώτα αὐτούς· τί ἐν τῇ ὁδῷ διελογίζεσθε; 34 οἱ δὲ ἐσιώπων· 34
πρὸς ἀλλήλους γὰρ διελέχθησαν ἐν τῇ ὁδῷ τίς μείζων. 35 καὶ 35
10, 43 καθίσας ἐφώνησεν τοὺς δώδεκα, καὶ λέγει αὐτοῖς· εἴ τις θέλει
πρῶτος εἶναι, ἔσται πάντων ἔσχατος καὶ πάντων διάκονος. 36 καὶ 36
λαβὼν παιδίον ἔστησεν αὐτὸ ἐν μέσῳ αὐτῶν, καὶ ἐναγκαλισάμενος
Mt 10, 40 Jo 13, 20 αὐτὸ εἶπεν αὐτοῖς· 37 ὃς ἂν ἓν τῶν παιδίων τούτων δέξηται ἐπὶ 37
τῷ ὀνόματί μου, ἐμὲ δέχεται· καὶ ὃς ἂν ἐμὲ δέχηται, οὐκ ἐμὲ
38-40 Lc 9, 49 δέχεται ἀλλὰ τὸν ἀποστείλαντά με. 38 Ἔφη αὐτῷ ὁ Ἰωάννης· 38
διδάσκαλε, εἴδομέν τινα ἐν τῷ ὀνόματί σου ἐκβάλλοντα δαιμόνια,
ὃς οὐκ ἀκολουθεῖ ἡμῖν, καὶ ἐκωλύομεν αὐτόν, ὅτι οὐκ ἠκολούθει
ἡμῖν. 39 ὁ δὲ Ἰησοῦς εἶπεν· μὴ κωλύετε αὐτόν· οὐδεὶς γάρ ἐστιν 39
ὃς ποιήσει δύναμιν ἐπὶ τῷ ὀνόματί μου καὶ δυνήσεται ταχὺ κακο-
λογῆσαί με· 40 ὃς γὰρ οὐκ ἔστιν καθ' ἡμῶν, ὑπὲρ ἡμῶν ἐστίν. 40
Mt 10, 42 41 ὃς γὰρ ἂν ποτίσῃ ὑμᾶς ποτήριον ὕδατος ἐν ὀνόματί μου, ὅτι 41
Χριστοῦ ἐστέ, ἀμὴν λέγω ὑμῖν ὅτι οὐ μὴ ἀπολέσῃ τὸν μισθὸν
42-47 Mt 18, 6-9 Lc 17, 2 αὐτοῦ. 42 Καὶ ὃς ἂν σκανδαλίσῃ ἕνα τῶν μικρῶν τούτων τῶν 42
πιστευόντων, καλόν ἐστιν αὐτῷ μᾶλλον εἰ περίκειται μύλος ὀνικὸς
Mt 5, 30 περὶ τὸν τράχηλον αὐτοῦ καὶ βέβληται εἰς τὴν θάλασσαν. 43 καὶ 43
ἐὰν σκανδαλίσῃ σε ἡ χείρ σου, ἀπόκοψον αὐτήν· καλόν ἐστίν σε
κυλλὸν εἰσελθεῖν εἰς τὴν ζωήν, ἢ τὰς δύο χεῖρας ἔχοντα ἀπελθεῖν
εἰς τὴν γέενναν, εἰς τὸ πῦρ τὸ ἄσβεστον. 45 καὶ ἐὰν ὁ πούς σου 45
σκανδαλίζῃ σε, ἀπόκοψον αὐτόν· καλόν ἐστίν σε εἰσελθεῖν εἰς τὴν
ζωὴν χωλόν, ἢ τοὺς δύο πόδας ἔχοντα βληθῆναι εἰς τὴν γέενναν.
Mt 5, 29 47 καὶ ἐὰν ὁ ὀφθαλμός σου σκανδαλίζῃ σε, ἔκβαλε αὐτόν· καλόν 47
σε ἐστὶν μονόφθαλμον εἰσελθεῖν εἰς τὴν βασιλείαν τοῦ θεοῦ, ἢ
Is 66, 24 δύο ὀφθαλμοὺς ἔχοντα βληθῆναι εἰς τὴν γέενναν, 48 ὅπου ὁ σκώληξ 48
[Lv 2, 13] αὐτῶν οὐ τελευτᾷ καὶ τὸ πῦρ οὐ σβέννυται. 49 πᾶς γὰρ πυρὶ 49

31. μετ. τρ. ημ. : τη τριτη ημερα 33. ηλθεν | καπερναουμ | προσ εαυτουσ διελογιζεσθε 34. κ τισ μειζ. εστιν 37. οσ εαν εν των τοιουτ. παιδι. | και οσ αν (κ om αν) : κ. οσ εαν | κ δεχεται, ς δεξηται 38. εφη : απεκριθη δε | ο ιω. : add λεγων | εν τω : ς (non ς^c) om εν | οσ ουκ ακολ. ημιν : κ om | εκωλυσαμεν | ηκολουθει : ακολ. 40. ς (non ς^c) υμων υπ. νμων 41. αν : κ εαν | εν τω ονοματ. | μου : κ^c om | χριστου : κ* εμον (sic) | οτι sec : om 42. om τουτων | πιστευοντ. εισ εμε | λιθοσ μυλικοσ 43. σκανδαλιζη | καλ. σοι εστι | εισ τ. ζω. εισελθ. | απελθ. : κ* εισελθ. | κ^c om εισ το πυρ το ασβεστ. 44. οπου ο σκωληξ αυτων ου τελευτα και το πυρ ου σβεννυται 45. κ σκανδαλιζει | καλ. εστ. σοι | εισελθειν : κ post ζωην | χωλον : κ κυλλον η χωλ. | βληθηναι : κ post εισ τ. γεενν. | εισ τ. γεενναν : add εισ το πυρ το ασβεστον 46. οπου ο σκωληξ αυτων ου τελευτα και το πυρ ου σβεννυται 47. καλον σοι εστι | ε. τ. γεενναν : add του πυροσ 49. κ εν πυρι

Digitized by Google

50 ἁλισθήσεται. 50 καλὸν τὸ ἅλα· ἐὰν δὲ τὸ ἅλα ἄναλον γένηται, Mt 5, 13 Lc 14, 34
ἐν τίνι αὐτὸ ἀρτύσετε; ἔχετε ἐν ἑαυτοῖς ἅλα καὶ εἰρηνεύετε ἐν
ἀλλήλοις.

X.

Responsio de repudio. Infantes admissi. Iuvenis dives divitiarumque pericula. Discipulorum praemia. Messiae mors. Ambitio filiorum Zebedaei. Bartimaeus caecus.

1 Καὶ ἐκεῖθεν ἀναστὰς ἔρχεται εἰς τὰ ὅρια τῆς Ἰουδαίας καὶ 1-12 Mt 19, 1-9
πέραν τοῦ Ἰορδάνου, καὶ συνπορεύονται πάλιν ὄχλοι πρὸς αὐτόν,
2 καὶ ὡς εἰώθει πάλιν ἐδίδασκεν αὐτούς. 2 καὶ προσελθόντες οἱ
Φαρισαῖοι ἐπηρώτων αὐτὸν εἰ ἔξεστιν ἀνδρὶ γυναῖκα ἀπολῦσαι,
3 πειράζοντες αὐτόν. 3 ὁ δὲ ἀποκριθεὶς εἶπεν αὐτοῖς· τί ὑμῖν
4 ἐνετείλατο Μωϋσῆς; 4 οἱ δὲ εἶπαν· ἐπέτρεψεν Μωϋσῆς βιβλίον Deu 24, 1 Mt 5, 31
5 ἀποστασίου γράψαι καὶ ἀπολῦσαι. 5 ὁ δὲ Ἰησοῦς εἶπεν αὐτοῖς·
πρὸς τὴν σκληροκαρδίαν ὑμῶν ἔγραψεν ὑμῖν τὴν ἐντολὴν ταύτην.
6 7 6 ἀπὸ δὲ ἀρχῆς κτίσεως ἄρσεν καὶ θῆλυ ἐποίησεν αὐτούς· 7 ἕνε- 6 ss Gen 1, 27 2, 24
8 κεν τούτου καταλείψει ἄνθρωπος τὸν πατέρα αὐτοῦ καὶ τὴν μη-
9 τέρα αὐτοῦ, 8 καὶ ἔσονται οἱ δύο εἰς σάρκα μίαν, ὥστε οὐκέτι
10 εἰσὶν δύο ἀλλὰ μία σάρξ. 9 ὃ οὖν ὁ θεὸς συνέζευξεν, ἄνθρωπος
11 μὴ χωριζέτω. 10 καὶ εἰς τὴν οἰκίαν πάλιν οἱ μαθηταὶ περὶ τούτου
12 ἐπηρώτων αὐτόν. 11 καὶ λέγει αὐτοῖς· ὃς ἂν ἀπολύσῃ τὴν γυναῖκα Mt 5, 32 Lc 16, 18
αὐτοῦ καὶ γαμήσῃ ἄλλην, μοιχᾶται ἐπ' αὐτήν· 12 καὶ ἐὰν αὐτὴ
ἀπολύσασα τὸν ἄνδρα αὐτῆς γαμήσῃ ἄλλον, μοιχᾶται.
13 Καὶ προσέφερον αὐτῷ παιδία ἵνα ἅψηται αὐτῶν· οἱ δὲ μα- 13-16 Mt 19, 13-15
14 θηταὶ ἐπετίμων τοῖς προσφέρουσιν. 14 ἰδὼν δὲ ὁ Ἰησοῦς ἠγα- Lc 18, 15-17
νάκτησεν καὶ εἶπεν αὐτοῖς· ἄφετε τὰ παιδία ἔρχεσθαι πρός με,
μὴ κωλύετε αὐτά· τῶν γὰρ τοιούτων ἐστὶν ἡ βασιλεία τοῦ θεοῦ.
15 15 ἀμὴν λέγω ὑμῖν, ὃς ἂν μὴ δέξηται τὴν βασιλείαν τοῦ θεοῦ ὡς
16 παιδίον, οὐ μὴ εἰσέλθῃ εἰς αὐτήν. 16 καὶ ἐναγκαλισάμενος αὐτὰ
κατευλόγει, τιθεὶς τὰς χεῖρας ἐπ' αὐτά.
17 Καὶ ἐκπορευομένου αὐτοῦ εἰς ὁδόν, προσδραμὼν εἷς καὶ 17-27 Mt 19, 16-26 Lc 18, 18-27
γονυπετήσας αὐτὸν ἐπηρώτα αὐτόν· διδάσκαλε ἀγαθέ, τί ποιήσω
18 ἵνα ζωὴν αἰώνιον κληρονομήσω; 18 ὁ δὲ Ἰησοῦς εἶπεν αὐτῷ· τί
19 με λέγεις ἀγαθόν; οὐδεὶς ἀγαθὸς εἰ μὴ εἷς ὁ θεός. 19 τὰς

---

49. αλισθησεται : add και πασα θυσια αλι αλισθησεται 50. το αλας ter

X, 1. κακειθεν | και περαν : δια του περ. | συμπορ. 2. επηρωτησαν 3 et 4. μωσης 4. ειπον | μωσης επετρεψε 5. και αποκριθεις ο ιησους 6. επ. αυτους ο θεος 7. μητερ. αυτου : om αυτου Praeterea add και προσκολληθησεται προς την γυναικα αυτου 8. ℵ σαρξ μια 10. εις etc : εν τη οικια | οι μαθητ. αυτου | περι τουτου (ℵ τουτων) : περι του αυτου | επηρωτησαν 11. ος εαν 12. και εαν γυνη απολυση τον ανδρα αυτης και γαμηθη αλλω 13. αυτων αψηται | ℵ επετιμησαν | τ. προσφερουσιν : ℵ αυτοις 14. ς ℵ και μη 15. ος εαν 16. κ. εναγκ. αυτ. τιθεις τας χειρ. επ αυτα ηυλογει αυτα

Digitized by Google

Ex 20, 12-16 ἐντολὰς οἶδας· μὴ μοιχεύσῃς, μὴ φονεύσῃς, μὴ κλέψῃς, μὴ
ψευδομαρτυρήσῃς, μὴ ἀποστερήσῃς, τίμα τὸν πατέρα σου καὶ
τὴν μητέρα σου. 20 ὁ δὲ ἔφη αὐτῷ· διδάσκαλε, ταῦτα πάντα 20
ἐφυλαξάμην ἐκ νεότητός μου. 21 ὁ δὲ Ἰησοῦς ἐμβλέψας αὐτῷ 21
ἠγάπησεν αὐτὸν καὶ εἶπεν αὐτῷ· ἓν σε ὑστερεῖ· ὕπαγε, ὅσα ἔχεις
πώλησον καὶ δὸς τοῖς πτωχοῖς, καὶ ἕξεις θησαυρὸν ἐν οὐρανῷ,
καὶ δεῦρο ἀκολούθει μοι. 22 ὁ δὲ στυγνάσας ἐπὶ τῷ λόγῳ ἀπῆλθεν 22
λυπούμενος· ἦν γὰρ ἔχων κτήματα πολλά. 23 καὶ περιβλεψάμενος 23
ὁ Ἰησοῦς λέγει τοῖς μαθηταῖς αὐτοῦ· πῶς δυσκόλως οἱ τὰ χρή-
ματα ἔχοντες εἰς τὴν βασιλείαν τοῦ θεοῦ εἰσελεύσονται. 24 οἱ δὲ 24
μαθηταὶ ἐθαμβοῦντο ἐπὶ τοῖς λόγοις αὐτοῦ. ὁ δὲ Ἰησοῦς πάλιν
ἀποκριθεὶς λέγει αὐτοῖς· τέκνα, πῶς δύσκολόν ἐστιν εἰς τὴν
βασιλείαν τοῦ θεοῦ εἰσελθεῖν· 25 εὐκοπώτερόν ἐστιν κάμηλον διὰ 25
τῆς τρυμαλιᾶς τῆς ῥαφίδος διελθεῖν ἢ πλούσιον εἰς τὴν βασιλείαν
τοῦ θεοῦ εἰσελθεῖν. 26 οἱ δὲ περισσῶς ἐξεπλήσσοντο λέγοντες 26
πρὸς ἑαυτούς· καὶ τίς δύναται σωθῆναι; 27 ἐμβλέψας αὐτοῖς ὁ 27
Ἰησοῦς λέγει· παρὰ ἀνθρώποις ἀδύνατον, ἀλλ' οὐ παρὰ θεῷ·
πάντα γὰρ δυνατὰ παρὰ τῷ θεῷ.

28-31 Mt 19, 27-30 Lc 18, 28-30 Ἤρξατο λέγειν ὁ Πέτρος αὐτῷ· ἰδοὺ ἡμεῖς ἀφήκαμεν πάντα 28
καὶ ἠκολουθήκαμέν σοι. 29 ἔφη ὁ Ἰησοῦς· ἀμὴν λέγω ὑμῖν, οὐδείς 29
ἐστιν ὃς ἀφῆκεν οἰκίαν ἢ ἀδελφοὺς ἢ ἀδελφὰς ἢ μητέρα ἢ
πατέρα ἢ τέκνα ἢ ἀγροὺς ἕνεκεν ἐμοῦ καὶ ἕνεκεν τοῦ εὐαγγελίου,
30 ἐὰν μὴ λάβῃ ἑκατονταπλασίονα νῦν ἐν τῷ καιρῷ τούτῳ οἰκίας 30
καὶ ἀδελφοὺς καὶ ἀδελφὰς καὶ μητέρας καὶ τέκνα καὶ ἀγροὺς
μετὰ διωγμῶν, καὶ ἐν τῷ αἰῶνι τῷ ἐρχομένῳ ζωὴν αἰώνιον.
31 πολλοὶ δὲ ἔσονται πρῶτοι ἔσχατοι καὶ οἱ ἔσχατοι πρῶτοι. 31

32-34 Mt 20, 17-19 Lc 18, 31-33 Ἦσαν δὲ ἐν τῇ ὁδῷ ἀναβαίνοντες εἰς Ἱεροσόλυμα, καὶ ἦν 32
προάγων αὐτοὺς ὁ Ἰησοῦς, καὶ ἐθαμβοῦντο, οἱ δὲ ἀκολουθοῦντες
ἐφοβοῦντο. καὶ παραλαβὼν πάλιν τοὺς δώδεκα ἤρξατο αὐτοῖς
λέγειν τὰ μέλλοντα αὐτῷ συμβαίνειν, 33 ὅτι ἰδοὺ ἀναβαίνομεν εἰς 33
Ἱεροσόλυμα, καὶ ὁ υἱὸς τοῦ ἀνθρώπου παραδοθήσεται τοῖς ἀρ-
χιερεῦσιν καὶ τοῖς γραμματεῦσιν, καὶ κατακρινοῦσιν αὐτὸν θανάτῳ
καὶ παραδώσουσιν αὐτὸν τοῖς ἔθνεσιν, 34 καὶ ἐμπαίξουσιν αὐτῷ 34

---

19. ℵ* om μη μοιχ., ℵᵃ post μη φον. pon | σου sec : om 20. εφη : αποκριθεις ειπεν 21. εν σοι υστερ. | ακολ. μοι : add αρας τον σταυρον 23. ℵ* ελευσον 24. δυσκ. εστιν : add τους πεποιθοτας επι τοις χρημασιν 25. ℵ om της pri et sec | τρυμ. : ℵ* τρηματος | διελθ. : ℵ εισελθ. 26. προς εαυτους : ℵ πρ. αυτον 27. εμβλεψ. δε | λεγει : ℵ ειπεν | αλλ ου πα. τω θεω | δυνατα εστι 28. Και ηρξατο ο πετρ. λεγ. αυτω | ς ℵ ηκολουθησαμεν | σοι : ℵ add τι αρα εσται ημιν 29. εφη (ℵ add αυτω) ο ιησ. : αποκριθεις δε ο ιησ. ειπεν | ς ℵ η πατ. η μητερ. | η τεκνα : praem η γυναικα | ℵ* om ενεκ. εμου και | ενεκεν sec : om 30. απολαβη | ℵ* om οικιας usque μετ. διωγμων (ℵᵃ supplet usque τεκνα, rell ℵᶜ add) | ℵᵃ και μητερα, ℵᶜ και πατερα και μητερα 31. ℵ om οι 32. οι δε ακ. εφ. : και ακολουθουντ. εφοβουντο 33. ℵ* om και τοις γραμμ.

Digitized by Google

καὶ ἐμπτύσουσιν αὐτῷ καὶ μαστιγώσουσιν αὐτὸν καὶ ἀποκτενοῦσιν,
καὶ μετὰ τρεῖς ἡμέρας ἀναστήσεται.
35 Καὶ προσπορεύονται αὐτῷ Ἰάκωβος καὶ Ἰωάννης οἱ υἱοὶ 35-40 Mt 20, 20-23
Ζεβεδαίου, λέγοντες αὐτῷ· διδάσκαλε, θέλομεν ἵνα ὃ ἐὰν αἰτή-
36 σωμέν σε ποιήσῃς ἡμῖν. 36 ὁ δὲ εἶπεν αὐτοῖς· τί θέλετέ με
37 ποιήσω ὑμῖν; 37 οἱ δὲ εἶπαν αὐτῷ· δὸς ἡμῖν ἵνα εἷς σου ἐκ
δεξιῶν καὶ εἷς σου ἐξ ἀριστερῶν καθίσωμεν ἐν τῇ δόξῃ σου.
38 38 ὁ δὲ Ἰησοῦς εἶπεν αὐτοῖς· οὐκ οἴδατε τί αἰτεῖσθε. δύνασθε
πιεῖν τὸ ποτήριον ὃ ἐγὼ πίνω, ἢ τὸ βάπτισμα ὃ ἐγὼ βαπτίζομαι
39 βαπτισθῆναι; 39 οἱ δὲ εἶπαν αὐτῷ· δυνάμεθα. ὁ δὲ Ἰησοῦς εἶπεν
αὐτοῖς· τὸ ποτήριον ὃ ἐγὼ πίνω πίεσθε, καὶ τὸ βάπτισμα ὃ ἐγὼ
40 βαπτίζομαι βαπτισθήσεσθε· 40 τὸ δὲ καθίσαι ἐκ δεξιῶν μου ἢ ἐξ
εὐωνύμων οὐκ ἔστιν ἐμὸν δοῦναι, ἀλλ' οἷς ἡτοίμασται.
41 Καὶ ἀκούσαντες οἱ δέκα ἤρξαντο ἀγανακτεῖν περὶ Ἰακώβου 41-45 Mt 20, 24-28
42 καὶ Ἰωάννου. 42 καὶ προσκαλεσάμενος αὐτοὺς ὁ Ἰησοῦς λέγει Lc 22, 25-27
αὐτοῖς· οἴδατε ὅτι οἱ δοκοῦντες ἄρχειν τῶν ἐθνῶν κατακυριεύου-
43 σιν αὐτῶν καὶ οἱ μεγάλοι αὐτῶν κατεξουσιάζουσιν αὐτῶν. 43 οὐχ
οὕτως δέ ἐστιν ἐν ὑμῖν· ἀλλ' ὃς ἂν θέλῃ μέγας γενέσθαι ἐν
44 ὑμῖν, ἔσται ὑμῶν διάκονος, 44 καὶ ὃς ἂν θέλῃ ὑμῶν γενέσθαι
45 πρῶτος, ἔσται πάντων δοῦλος. 45 καὶ γὰρ ὁ υἱὸς τοῦ ἀνθρώπου
οὐκ ἦλθεν διακονηθῆναι, ἀλλὰ διακονῆσαι καὶ δοῦναι τὴν ψυχὴν
αὐτοῦ λύτρον ἀντὶ πολλῶν.
46 Καὶ ἔρχονται εἰς Ἱερειχώ. καὶ ἐκπορευομένου αὐτοῦ ἀπὸ 46-52 Mt 20, 29-34
Ἱερειχὼ καὶ τῶν μαθητῶν αὐτοῦ καὶ ὄχλου ἱκανοῦ ὁ υἱὸς Τιμαίου Lc 18, 35-43
47 Βαρτιμαῖος, τυφλὸς προσαίτης, ἐκάθητο παρὰ τὴν ὁδόν. 47 καὶ
ἀκούσας ὅτι Ἰησοῦς ὁ Ναζαρηνός ἐστιν, ἤρξατο κράζειν καὶ
48 λέγειν· υἱὲ Δαυὶδ Ἰησοῦ, ἐλέησόν με. 48 καὶ ἐπετίμων αὐτῷ
πολλοὶ ἵνα σιωπήσῃ· ὁ δὲ πολλῷ μᾶλλον ἔκραζεν· υἱὲ Δαυείδ,
49 ἐλέησόν με. 49 καὶ στὰς ὁ Ἰησοῦς εἶπεν· φωνήσατε αὐτόν. καὶ
φωνοῦσιν τὸν τυφλὸν λέγοντες αὐτῷ· θάρσει, ἔγειρε, φωνεῖ σε.
50 50 ὁ δὲ ἀποβαλὼν τὸ ἱμάτιον αὐτοῦ ἀναπηδήσας ἦλθεν πρὸς τὸν
51 Ἰησοῦν. 51 καὶ ἀποκριθεὶς αὐτῷ ὁ Ἰησοῦς εἶπεν· τί σοι θέλεις
52 ποιήσω; ὁ δὲ τυφλὸς εἶπεν αὐτῷ· ῥαββουνί, ἵνα ἀναβλέψω. 52 ὁ

34. και εμπτυσ. (א*-ουσιν) αυτω : post και μαστιγ. αυτ. pon | κ. αποκτεν. αυτον | τη τριτη ημερα 35. א* παραπορευονται. | om αυτω post λεγουσ. | אc αιτησομεν | σε : om 36. με ποιησω : ποιησαι με 37. ειπον | εκ δεξι. σου | αριστ. : ς א ευωνυμων 38. η το : και το 39. ειπον | το μεν ποτηρ. 40. η εξ : και εξ | ευωνυμων : add μου | ητοιμασται : א* add υπο του πατρος μου 41. א και περι 42. και προ. α. ο (א* om) ιησ. : ο δε ιησ. προσκ. αυτουσ | οι μεγ. αυτ. : א οι βασιλεισ 43. εστιν : εσται | οσ εαν θελ. γενεσθ. μεγ. εν υμιν | εσται : א εστω | διακον. υμων 44. υμ. γεν. προ. : א εν υμιν ειναι πρωτ. 46. ς א εισ ιεριχω | απο ιεριχω | om ο ante υιοσ | ο τυφλοσ | προσαιτησ (א και προ.) : προσαιτων post οδον 47. ς א ναζωραιοσ | ο υιοσ δαβιδ 48. δαβιδ 49. ειπεν αυτον φωνηθηναι | εγειραι 50. αναπηδ. : αναστασ 51. κ. αποκρ. λεγει αυτω ο ιησ. | τι θελ. ποιησω σοι | ραββουνι

Digitized by Google

δὲ Ἰησοῦς εἶπεν αὐτῷ· ὕπαγε, ἡ πίστις σου σέσωκέν σε. καὶ εὐθὺς ἀνέβλεψεν, καὶ ἠκολούθει αὐτῷ ἐν τῇ ὁδῷ.

XI.

Solemnis ingressio. Imprecatio ficus. Purgatio templi. De fide, precibus et placabilitate. De baptismo Iohannis.

1-10 Mt 21, 1-11 Lc 19, 29-38 Io 12, 12-15

Καὶ ὅτε ἐγγίζουσιν εἰς Ἱεροσόλυμα καὶ εἰς Βηθανίαν πρὸς 1
τὸ ὄρος τῶν ἐλαιῶν, ἀποστέλλει δύο τῶν μαθητῶν αὐτοῦ ² καὶ 2
λέγει αὐτοῖς· ὑπάγετε εἰς τὴν κώμην τὴν κατέναντι ὑμῶν, καὶ
εὐθὺς εἰσπορευόμενοι εἰς αὐτὴν εὑρήσετε πῶλον δεδεμένον ἐφ'
ὃν οὐδεὶς ἀνθρώπων οὔπω κεκάθικεν· λύσατε αὐτὸν καὶ φέρετε.
³ καὶ ἐάν τις ὑμῖν εἴπῃ· τί ποιεῖτε τοῦτο; εἴπατε· ὁ κύριος αὐτοῦ 3
χρείαν ἔχει, καὶ εὐθὺς αὐτὸν ἀποστέλλει πάλιν ὧδε. ⁴ καὶ ἀπῆλθον 4
καὶ εὗρον τὸν πῶλον δεδεμένον πρὸς τὴν θύραν ἔξω ἐπὶ τοῦ ἀμ-
φόδου, καὶ λύουσιν αὐτόν. ⁵ καί τινες τῶν ἐκεῖ ἑστηκότων ἔλεγον 5
αὐτοῖς· τί ποιεῖτε λύοντες τὸν πῶλον; ⁶ οἱ δὲ εἶπαν αὐτοῖς καθὼς 6
εἶπεν ὁ Ἰησοῦς· καὶ ἀφῆκαν αὐτούς. ⁷ καὶ φέρουσιν τὸν πῶλον 7
πρὸς τὸν Ἰησοῦν, καὶ ἐπιβάλλουσιν αὐτῷ τὰ ἱμάτια αὐτῶν, καὶ
ἐκάθισεν ἐπ' αὐτόν. ⁸ καὶ πολλοὶ τὰ ἱμάτια αὐτῶν ἔστρωσαν 8
εἰς τὴν ὁδόν, ἄλλοι δὲ στιβάδας, κόψαντες ἐκ τῶν ἀγρῶν. ⁹ καὶ 9
οἱ προάγοντες καὶ οἱ ἀκολουθοῦντες ἔκραζον· ὡσαννά, εὐλογη-
μένος ὁ ἐρχόμενος ἐν ὀνόματι κυρίου· ¹⁰ εὐλογημένη ἡ ἐρχομένη 10
βασιλεία τοῦ πατρὸς ἡμῶν Δαυείδ, ὡσαννὰ ἐν τοῖς ὑψίστοις.

(Mt 21, 17) Καὶ εἰσῆλθεν εἰς Ἱεροσόλυμα εἰς τὸ ἱερόν· καὶ περιβλεψά- 11
μενος πάντα, ὀψὲ ἤδη οὔσης τῆς ὥρας, ἐξῆλθεν εἰς Βηθανίαν
μετὰ τῶν δώδεκα.

12-14 Mt 21, 18ss

Καὶ τῇ ἐπαύριον ἐξελθόντων αὐτῶν ἀπὸ Βηθανίας ἐπεί- 12
νασεν. ¹³ καὶ ἰδὼν συκῆν ἀπὸ μακρόθεν ἔχουσαν φύλλα, ἦλθεν 13
εἰ ἄρα τι εὑρήσει ἐν αὐτῇ, καὶ ἐλθὼν ἐπ' αὐτὴν οὐδὲν εὗρεν εἰ μὴ
φύλλα· ὁ γὰρ καιρὸς οὐκ ἦν σύκων. ¹⁴ καὶ ἀποκριθεὶς εἶπεν 14
αὐτῇ· μηκέτι εἰς τὸν αἰῶνα ἐκ σοῦ μηδεὶς καρπὸν φάγοι. καὶ
ἤκουον οἱ μαθηταὶ αὐτοῦ.

15-18 Mt 21, 12-16 Lc 19, 45-48 Io 2, 14-17

Καὶ ἔρχονται εἰς Ἱεροσόλυμα. καὶ εἰσελθὼν εἰς τὸ ἱερὸν 15

---

52. κ^c και ο ιησους | ευθεως | αυτω : τω ιησου

XI, 1. εισ ιερουσαλημ | ς κ εισ βηθφαγη και (κ add εισ) βηθανιαν 2. κ* om την κατεν. υμων | ευθεως | ουδεισ ανθρωπων (omisso ουπω) | κ εκαθισεν | λυσαντεσ αυτον αγαγετε 3. ς κ ειπατε οτι | ευθεως | αποστελει | παλιν : om 4. απηλθον δε 6. ειπον | ειπεν : ενετειλατο 7. φερουσιν : κ* αγουσιν, ς ηγαγον | επεβαλον | τα ιματια αυτων : κ* αυτων τα ιματ. eaque ante αυτω | κ εκαθισαν | επ αυτω 8. πολλοι δε | στοιβαδασ | κοψ. εκ τ. αγρ. : εκοπτον εκ των δενδρων και εστρωννυον εισ την οδον 9. εκραζον : add λεγοντεσ | ωσαννα 10. βασιλεια : add εν ονοματι κυριου | δαβιδ 11. εισ ιεροσολ. : add ο ιησουσ | και εισ το ιερ. | οψιασ 12. κ* om επεινασεν 13. συκην : κ add μιαν | om απο | ευρησει τι | ου γαρ ην καιροσ συκων 14. αποκριθεισ : add ο ιησουσ | εκ σου εισ τον αιωνα | ς^c ουδεισ 15. και εισελθων : add ο ιησουσ

Digitized by Google

ἤρξατο ἐκβάλλειν τοὺς πωλοῦντας καὶ τοὺς ἀγοράζοντας ἐν τῷ
ἱερῷ, καὶ τὰς τραπέζας τῶν κολλυβιστῶν καὶ τὰς καθέδρας τῶν
16 πωλούντων τὰς περιστερὰς κατέστρεψεν, [16] καὶ οὐκ ἤφιεν ἵνα
17 τις διενέγκῃ σκεῦος διὰ τοῦ ἱεροῦ, [17] καὶ ἐδίδασκεν καὶ ἔλεγεν
αὐτοῖς· οὐ γέγραπται ὅτι ὁ οἶκός μου οἶκος προσευχῆς κληθήσεται Es 56, 7 Ier 7, 11
πᾶσιν τοῖς ἔθνεσιν; ὑμεῖς δὲ πεποιήκατε αὐτὸν σπήλαιον λῃστῶν.
18 [18] καὶ ἤκουσαν οἱ ἀρχιερεῖς καὶ οἱ γραμματεῖς, καὶ ἐζήτουν πῶς
αὐτὸν ἀπολέσωσιν· ἐφοβοῦντο γὰρ αὐτόν, πᾶς γὰρ ὁ ὄχλος ἐξε-
πλήσσοντο ἐπὶ τῇ διδαχῇ αὐτοῦ.
19 Καὶ ὅταν ὀψὲ ἐγένετο, ἐξεπορεύετο ἔξω τῆς πόλεως. (M 21, 17)
20 Καὶ παραπορευόμενοι πρωὶ εἶδον τὴν συκῆν ἐξηραμμένην ἐκ Mt 21, 20-24
21 ῥιζῶν. [21] καὶ ἀναμνησθεὶς ὁ Πέτρος λέγει αὐτῷ· ῥαββεί, ἴδε ἡ 20-22
22 συκῆ ἣν κατηράσω ἐξήρανται. [22] καὶ ἀποκριθεὶς ὁ Ἰησοῦς λέγει
23 αὐτοῖς· ἔχετε πίστιν θεοῦ. [23] ἀμὴν λέγω ὑμῖν ὅτι ὃς ἂν εἴπῃ (Lc 17, 6)
τῷ ὄρει τούτῳ· ἄρθητι καὶ βλήθητι εἰς τὴν θάλασσαν, καὶ μὴ
διακριθῇ ἐν τῇ καρδίᾳ αὐτοῦ, ἀλλὰ πιστεύῃ ὅτι ὃ λαλεῖ γίνεται,
24 ἔσται αὐτῷ. [24] διὰ τοῦτο λέγω ὑμῖν, πάντα ὅσα προσεύχεσθε
25 καὶ αἰτεῖσθε, πιστεύετε ὅτι ἐλάβετε, καὶ ἔσται ὑμῖν. [25] καὶ ὅταν Mt 6, 14
στήκετε προσευχόμενοι, ἀφίετε εἴ τι ἔχετε κατά τινος, ἵνα καὶ ὁ
πατὴρ ὑμῶν ὁ ἐν τοῖς οὐρανοῖς ἀφῇ ὑμῖν τὰ παραπτώματα ὑμῶν.
27 Καὶ ἔρχονται πάλιν εἰς Ἱεροσόλυμα. καὶ ἐν τῷ ἱερῷ περι- 27-33 Mt 21, 23-27 Lc 20, 1-8
28 πατοῦντος αὐτοῦ ἔρχονται πρὸς αὐτὸν οἱ ἀρχιερεῖς καὶ οἱ γραμ-
ματεῖς καὶ οἱ πρεσβύτεροι, [28] καὶ ἔλεγον αὐτῷ· ἐν ποίᾳ ἐξουσίᾳ
29 ταῦτα ποιεῖς; ἢ τίς σοι τὴν ἐξουσίαν ταύτην ἔδωκεν ἵνα ταῦτα
30 ποιῇς; [29] ὁ δὲ Ἰησοῦς εἶπεν αὐτοῖς· ἐπερωτήσω ὑμᾶς ἕνα λόγον,
καὶ ἀποκρίθητέ μοι, καὶ ἐρῶ ὑμῖν ἐν ποίᾳ ἐξουσίᾳ ταῦτα ποιῶ.
30 [30] τὸ βάπτισμα τὸ Ἰωάννου ἐξ οὐρανοῦ ἦν ἢ ἐξ ἀνθρώπων; ἀπο-
31 κρίθητέ μοι. [31] καὶ διελογίζοντο πρὸς ἑαυτοὺς λέγοντες· ἐὰν
εἴπωμεν· ἐξ οὐρανοῦ, ἐρεῖ· διατί οὖν οὐκ ἐπιστεύσατε αὐτῷ;
32 [32] ἀλλὰ εἴπωμεν· ἐξ ἀνθρώπων; ἐφοβοῦντο τὸν λαόν· ἅπαντες
33 γὰρ εἶχον τὸν Ἰωάννην ὄντως ὅτι προφήτης ἦν. [33] καὶ ἀποκρι-
θέντες τῷ Ἰησοῦ λέγουσιν· οὐκ οἴδαμεν. καὶ ὁ Ἰησοῦς λέγει
αὐτοῖς· οὐδὲ ἐγὼ λέγω ὑμῖν ἐν ποίᾳ ἐξουσίᾳ ταῦτα ποιῶ.

15. om τους ante αγοραζοντ. | ℵ* om κατεστρεψ., ℵc supplet post περιστ. 17. και ελεγεν : λεγων | ς ℵ εποιησατε 18. οι γραμματ. και οι αρχιερ. | απολεσουσιν | πας γαρ : οτι πας | εξεπλησσετο 19. οταν : οτε 20. ℵ* παρεπορευετο posteaque και ιδον | πρωι παραπορ. 21. ραββι 22. om ο ante ιησ. | ℵ ει εχετε 23. αμην γαρ | οτι : ℵ om | πιστευση | ο λαλει : α λεγει | εστ. αυτω : add ο εαν ειπη 24. οσα αν προσευχομενοι αιτ. πιστ. οτι λαμβανετε 25. ς στηκητε, ℵ στητε 26. ει δε υμεις ουκ αφιετε, ουδε ο πατηρ υμων ο εν τοις ουρανοις αφησει τα παραπτωματα υμων 28. λεγουσιν | η τισ : και τισ | ℵ εδωκ. την εξουσ. ταυτ. 29. ο δε ιησ. : add αποκριθεισ | ς ℵ υμασ καγω 30. om το ante ιωαννου. | ℵ ποθεν ην; εξ ουρ. η εξ 31. ς ελογιζοντο, ℵ* προσελογιζοντ. 32. αλλ εαν ειπ. | λαον : ℵ οχλον | ℵ* παντεσ | οτι οντωσ προφ. ην, ℵ* om οντωσ 33. λεγουσι τω ιησου | και ο ιησ. αποκριθεισ

Digitized by Google

XII.

Parabola de vinitoribus filii occisoribus; lapis repudiatus. Agitur de censu, resurrectione, principali praecepto, Davidis filio, legis peritorum ambitione et avaritia. Munusculum viduae.

1-12 Mt 21, 33-46 Le 20, 9-19

Καὶ ἤρξατο αὐτοῖς ἐν παραβολαῖς λαλεῖν. ἀμπελῶνα ἄνθρω- 1
ποσ ἐφύτευσεν, καὶ περιέθηκεν φραγμὸν καὶ ὤρυξεν ὑπολήνιον καὶ
ᾠκοδόμησεν πύργον, καὶ ἐξέδετο αὐτὸν γεωργοῖς, καὶ ἀπεδήμησεν.
2 καὶ ἀπέστειλεν πρὸς τοὺς γεωργοὺς τῷ καιρῷ δοῦλον, ἵνα παρὰ 2
τῶν γεωργῶν λάβῃ ἀπὸ τῶν καρπῶν τοῦ ἀμπελῶνοσ· 3 καὶ λα- 3
βόντεσ αὐτὸν ἔδειραν καὶ ἀπέστειλαν κενόν. 4 καὶ πάλιν ἀπέ- 4
στειλεν πρὸσ αὐτοὺσ ἄλλον δοῦλον· κἀκεῖνον ἐκεφαλίωσαν καὶ
ἠτίμασαν. 5 καὶ ἄλλον ἀπέστειλεν· κἀκεῖνον ἀπέκτειναν, καὶ πολ- 5
λοὺσ ἄλλουσ, οὓσ μὲν δέροντεσ, οὓσ δὲ ἀποκτέννοντεσ. 6 ἔτι ἕνα 6
εἶχεν υἱὸν ἀγαπητόν· ἀπέστειλεν αὐτὸν ἔσχατον πρὸσ αὐτοὺσ λέγων
ὅτι ἐντραπήσονται τὸν υἱόν μου. 7 ἐκεῖνοι δὲ οἱ γεωργοὶ πρὸσ 7
ἑαυτοὺσ εἶπαν ὅτι οὗτόσ ἐστιν ὁ κληρονόμοσ· δεῦτε ἀποκτείνωμεν
αὐτόν, καὶ ἡμῶν ἔσται ἡ κληρονομία. 8 καὶ λαβόντεσ ἀπέκτειναν 8
αὐτόν, καὶ ἐξέβαλον αὐτὸν ἔξω τοῦ ἀμπελῶνοσ. 9 τί ποιήσει ὁ 9
κύριοσ τοῦ ἀμπελῶνοσ; ἐλεύσεται καὶ ἀπολέσει τοὺσ γεωργούσ,
10 s Ps 118, 22 s καὶ δώσει τὸν ἀμπελῶνα ἄλλοισ. 10 οὐδὲ τὴν γραφὴν ταύτην ἀνέ- 10
γνωτε· λίθον ὃν ἀπεδοκίμασαν οἱ οἰκοδομοῦντεσ, οὗτοσ ἐγενήθη
εἰσ κεφαλὴν γωνίασ· 11 παρὰ κυρίου ἐγένετο αὕτη καὶ ἔστιν 11
θαυμαστὴ ἐν ὀφθαλμοῖσ ἡμῶν; 12 καὶ ἐζήτουν αὐτὸν κρατῆσαι, 12
καὶ ἐφοβήθησαν τὸν ὄχλον· ἔγνωσαν γὰρ ὅτι πρὸσ αὐτοὺσ τὴν
παραβολὴν εἶπεν. καὶ ἀφέντεσ αὐτὸν ἀπῆλθον.

13-17 Mt 22, 16-22 Le 20, 20-26

Καὶ ἀποστέλλουσιν πρὸσ αὐτόν τινὰσ τῶν Φαρισαίων καὶ 13
τῶν Ἡρῳδιανῶν, ἵνα αὐτὸν ἀγρεύσωσιν λόγῳ. 14 καὶ ἐλθόντεσ 14
λέγουσιν αὐτῷ· διδάσκαλε, οἴδαμεν ὅτι ἀληθὴσ εἶ καὶ οὐ μέλει σοι
περὶ οὐδενόσ· οὐ γὰρ βλέπεισ εἰσ πρόσωπον ἀνθρώπων, ἀλλ' ἐπ'
ἀληθείασ τὴν ὁδὸν τοῦ θεοῦ διδάσκεισ· ἔξεστιν κῆνσον Καίσαρι
δοῦναι ἢ οὔ; δῶμεν ἢ μὴ δῶμεν; 15 ὁ δὲ ἰδὼν αὐτῶν τὴν ὑπόκρι- 15
σιν εἶπεν αὐτοῖς· τί με πειράζετε; φέρετέ μοι δηνάριον ἵνα ἴδω.
16 οἱ δὲ ἤνεγκαν. καὶ λέγει αὐτοῖς· τίνοσ ἡ εἰκὼν αὕτη καὶ ἡ 16
ἐπιγραφή; οἱ δὲ εἶπαν αὐτῷ· Καίσαροσ. 17 ὁ δὲ Ἰησοῦσ εἶπεν 17
αὐτοῖς· τὰ Καίσαροσ ἀπόδοτε Καίσαρι καὶ τὰ τοῦ θεοῦ τῷ θεῷ.
καὶ ἐξεθαύμαζον ἐπ' αὐτῷ.

XII, 1. λαλειν : λεγειν | αμπ. εφυτ. ανθρωπ. | εξεδοτο 2. κ* λαβοι | απο του καρπου 3. οι δε λαβοντ. 4. κ* om δουλον | λιθοβολησαντεσ εκεφαλαιωσαν και απεστειλαν ητιμωμενον 5. και παλιν αλλον | τουσ μεν et τουσ δε | αποκτεινοντεσ 6. ετι ουν ενα υιον εχων αγαπητ. αυτου· απεστ. και αυτον πρ. αυτ. εσχατον 7. ειπον προσ εαυτ. 8. αυτ. απεκτ. | om αυτον post εξεβαλ. 9. ς κ τι ουν ποιησει 11. οι δε ελθοντ. | κ δουν. κηνσ. καισαρι 15. ιδων : ειδωσ 16. ειπον 17. και αποκριθεισ ο ιησουσ | αποδοτ. τα καισ. καισαρι | εθαυμασαν

Digitized by Google

18 Καὶ ἔρχονται Σαδδουκαῖοι πρὸς αὐτόν, οἵτινες λέγουσιν Mt 22, 23-33
19 ἀνάστασιν μὴ εἶναι, καὶ ἐπηρώτων αὐτὸν λέγοντες· Lc 20, 27-38
Μωϋσῆς ἔγραψεν ἡμῖν ὅτι ἐάν τινος ἀδελφὸς ἀποθάνῃ καὶ κατα- Deut 25, 5
λίπῃ γυναῖκα καὶ μὴ ἀφῇ τέκνον, ἵνα λάβῃ ὁ ἀδελφὸς αὐτοῦ τὴν
20 γυναῖκα καὶ ἐξαναστήσῃ σπέρμα τῷ ἀδελφῷ αὐτοῦ. 20 ἑπτὰ
ἀδελφοὶ ἦσαν· καὶ ὁ πρῶτος ἔλαβεν γυναῖκα, καὶ ἀποθνήσκων οὐκ
21 ἀφῆκεν σπέρμα. 21 καὶ ὁ δεύτερος ἔλαβεν αὐτήν, καὶ ἀπέθανεν
22 μὴ καταλιπὼν σπέρμα· καὶ ὁ τρίτος ὡσαύτως· 22 καὶ οἱ ἑπτὰ
οὐκ ἀφῆκαν σπέρμα. ἔσχατον πάντων καὶ ἡ γυνὴ ἀπέθανεν.
23 23 ἐν τῇ ἀναστάσει, ὅταν ἀναστῶσιν, τίνος αὐτῶν ἔσται γυνή; οἱ
24 γὰρ ἑπτὰ ἔσχον αὐτὴν γυναῖκα. 24 ἔφη αὐτοῖς ὁ Ἰησοῦς· οὐ διὰ
τοῦτο πλανᾶσθε μὴ εἰδότες τὰς γραφὰς μηδὲ τὴν δύναμιν τοῦ
25 θεοῦ; 25 ὅταν γὰρ ἐκ νεκρῶν ἀναστῶσιν, οὔτε γαμοῦσιν οὔτε
26 γαμίζονται, ἀλλ' εἰσὶν ὡς ἄγγελοι ἐν τοῖς οὐρανοῖς. 26 περὶ δὲ Ex 3, 6
τῶν νεκρῶν, ὅτι ἐγείρονται, οὐκ ἀνέγνωτε ἐν τῇ βίβλῳ Μωϋσέως
ἐπὶ τοῦ βάτου πῶς εἶπεν αὐτῷ ὁ θεὸς λέγων· ἐγὼ ὁ θεὸς Ἀβραὰμ
27 καὶ ὁ θεὸς Ἰσαὰκ καὶ ὁ θεὸς Ἰακώβ; 27 οὐκ ἔστιν ὁ θεὸς νεκρῶν
ἀλλὰ ζώντων. πολὺ πλανᾶσθε.
28 Καὶ προσελθὼν εἷς τῶν γραμματέων, ἀκούσας αὐτῶν συνζη- Mt 22, 34-40
τούντων, ἰδὼν ὅτι καλῶς ἀπεκρίθη αὐτοῖς, ἐπηρώτησεν αὐτόν· (Lc 20, 39)
29 ποία ἐστὶν ἐντολὴ πρώτη πάντων; 29 ἀπεκρίθη ὁ Ἰησοῦς ὅτι Deut 6, 4-5
πρώτη ἐστίν· Ἄκουε Ἰσραήλ, κύριος ὁ θεὸς ἡμῶν κύριος εἷς ἐστίν,
30 30 καὶ ἀγαπήσεις κύριον τὸν θεόν σου ἐξ ὅλης τῆς καρδίας σου Lc 10, 27
καὶ ἐξ ὅλης τῆς ψυχῆς σου καὶ ἐξ ὅλης τῆς διανοίας σου καὶ ἐξ
31 ὅλης τῆς ἰσχύος σου. 31 δευτέρα αὕτη· ἀγαπήσεις τὸν πλησίον Lev 19, 18
32 σου ὡς σεαυτόν. μείζων τούτων ἄλλη ἐντολὴ οὐκ ἔστιν. 32 καὶ
εἶπεν αὐτῷ ὁ γραμματεύς· καλῶς, διδάσκαλε, ἐπ' ἀληθείας εἶπες
33 ὅτι εἷς ἐστιν καὶ οὐκ ἔστιν ἄλλος πλὴν αὐτοῦ. 33 καὶ τὸ ἀγαπᾶν
αὐτὸν ἐξ ὅλης τῆς καρδίας καὶ ἐξ ὅλης τῆς συνέσεως καὶ ἐξ
ὅλης τῆς ἰσχύος, καὶ τὸ ἀγαπᾶν τὸν πλησίον ὡς ἑαυτὸν περισ-
34 σότερόν ἐστιν πάντων τῶν ὁλοκαυτωμάτων καὶ τῶν θυσιῶν. 34 καὶ
ὁ Ἰησοῦς, ἰδὼν αὐτὸν ὅτι νουνεχῶς ἀπεκρίθη, εἶπεν αὐτῷ· οὐ Mt 22, 46 Lc 20, 40

---

18. επηρωτησαν 19. μωσης | ℵ καταλειψη | τεκνα (sic etiam ℵ*) μη αφη 20. 5ª επτα ουν αδελφ. ησαν | πρωτος (ℵª) : ℵ* εισ 21. μη κατ. σπ. : και ουδε αυτος αφηκε σπερμα 22. και ελαβον αυτην οι επτα και ουκ αφηκαν σπερμ. | εσχατη παντων απεθανε και η γυνη 23. εν τη ουν αναστ. | ℵ om οταν αναστωσιν 24. και αποκριθεισ ο ιησουσ ειπεν αυτοισ 25. γαμισκονται | οι εν τοισ 26. μωσεωσ | τησ βατου | πωσ : ωσ | ℵ* ισαακ 27. αλλα θεοσ ζωντ. | υμεισ ουν πολυ πλαν. 28. συζητουντ. | ιδων : ειδωσ | αυτοισ απεκριθ. | πρωτη πασων εντολη 29. ο δε ιησ. απεκριθη αυτω οτι πρωτη πασων των εντολων· ακουε 30. ισχυοσ σου : add αὕτη πρωτη εντολη 31. και δευτερα ομοια αὕτη | ℵ μειζων δε 32. ειπασ | εισ εστι θεοσ 33. καρδιασ : ℵ add σου | συνεσεωσ : add και εξ ολησ τησ ψυχησ | ℵ* om τησ ante ισχυοσ | τ. πλησιον : ℵ* add σου | ℵ ωσ σεαυτον | περισσοτ. : πλειον 34. ℵ om αυτον

Digitized by Google

μακρὰν εἶ ἀπὸ τῆσ βασιλείασ τοῦ θεοῦ. καὶ οὐδεὶσ οὐκέτι ἐτόλμα αὐτὸν ἐπερωτῆσαι.

35–37 Mt 22, 41–45 Lc 20, 41–44 Ps 110, 1 Act 2, 34

Καὶ ἀποκριθεὶσ ὁ Ἰησοῦσ ἔλεγεν διδάσκων ἐν τῷ ἱερῷ· πῶσ 35 λέγουσιν οἱ γραμματεῖσ ὅτι ὁ Χριστὸσ υἱὸσ Δαυείδ ἐστιν; 36 αὐτὸσ 36 Δαυεὶδ εἶπεν ἐν τῷ πνεύματι τῷ ἁγίῳ· εἶπεν ὁ κύριοσ τῷ κυρίῳ μου· κάθου ἐκ δεξιῶν μου ἕωσ ἂν θῶ τοὺσ ἐχθρούσ σου ὑποπόδιον τῶν ποδῶν σου. 37 αὐτὸσ Δαυεὶδ λέγει αὐτὸν κύριον, καὶ 37 πόθεν αὐτοῦ ἐστὶν υἱόσ; καὶ ὁ πολὺσ ὄχλοσ ἤκουεν αὐτοῦ ἡδέωσ.

38–40 Lc 20, 46a Mt 23, 6 a Le 11, 43

Καὶ ἐν τῇ διδαχῇ αὐτοῦ ἔλεγεν· βλέπετε ἀπὸ τῶν γραμμα- 38 τέων τῶν θελόντων ἐν στολαῖσ περιπατεῖν καὶ ἀσπασμοὺσ ἐν ταῖσ ἀγοραῖσ 39 καὶ πρωτοκαθεδρίασ ἐν ταῖσ συναγωγαῖσ καὶ πρωτο- 39 [Mt 23, 14] κλισίασ ἐν τοῖσ δείπνοισ· 40 οἱ κατεσθίοντεσ τὰσ οἰκίασ τῶν χηρῶν 40 καὶ προφάσει μακρὰ προσευχόμενοι, οὗτοι λήμψονται περισσότερον κρίμα.

41–44 Lc 21, 1–4

Καὶ καθίσασ κατέναντι τοῦ γαζοφυλακίου ἐθεώρει πῶσ ὁ 41 ὄχλοσ βάλλει χαλκὸν εἰσ τὸ γαζοφυλάκιον· καὶ πολλοὶ πλούσιοι ἔβαλλον πολλά, 42 καὶ ἐλθοῦσα μία χήρα πτωχὴ ἔβαλεν λεπτὰ 42 δύο, ὅ ἐστιν κοδράντησ. 43 καὶ προσκαλεσάμενοσ τοὺσ μαθητὰσ 43 αὐτοῦ εἶπεν αὐτοῖσ· ἀμὴν λέγω ὑμῖν ὅτι ἡ χήρα αὕτη ἡ πτωχὴ πλεῖον πάντων βέβληκεν τῶν βαλλόντων εἰσ τὸ γαζοφυλάκιον· 44 πάντεσ γὰρ ἐκ τοῦ περισσεύοντοσ αὐτοῖσ ἔβαλον, αὕτη δὲ ἐκ 44 τῆσ ὑστερήσεωσ αὐτῆσ πάντα ὅσα εἶχεν ἔβαλεν, ὅλον τὸν βίον αὐτῆσ.

XIII.

Interitus templi et civitatis. Pseudochristi; pericula et promissiones. Adventus iudicis.

1–9 Mt 24, 1–8 Lc 21, 5–12

Καὶ ἐκπορευομένου αὐτοῦ ἐκ τοῦ ἱεροῦ, λέγει αὐτῷ εἷσ τῶν 1 μαθητῶν αὐτοῦ· διδάσκαλε, ἴδε ποταποὶ λίθοι καὶ ποταπαὶ οἰκοδομαί. 2 καὶ ὁ Ἰησοῦσ εἶπεν αὐτῷ· βλέπεισ ταύτασ τὰσ με- 2 γάλασ οἰκοδομάσ; οὐ μὴ ἀφεθῇ λίθοσ ἐπὶ λίθον, ὃσ οὐ μὴ καταλυθῇ. 3 καὶ καθημένου αὐτοῦ εἰσ τὸ ὄροσ τῶν ἐλαιῶν κατέναντι 3 τοῦ ἱεροῦ, ἐπηρώτα αὐτὸν κατ' ἰδίαν ὁ Πέτροσ καὶ Ἰάκωβοσ καὶ Ἰωάννησ καὶ Ἀνδρέασ· 4 εἰπὸν ἡμῖν, πότε ταῦτα ἔσται; καὶ τί 4 τὸ σημεῖον ὅταν μέλλῃ ταῦτα συντελεῖσθαι πάντα; 5 ὁ δὲ Ἰησοῦσ 5 ἤρξατο λέγειν αὐτοῖσ· βλέπετε μή τισ ὑμᾶσ πλανήσῃ. 6 πολλοὶ 6 ἐλεύσονται ἐπὶ τῷ ὀνόματί μου, λέγοντεσ ὅτι ἐγώ εἰμι, καὶ πολ-

---

34. ει : ℵ* om, ℵc post βασιλ. pon | ℵ* επερωτ. αυτ. 35. εστι δαβιδ 36. αυτοσ γαρ δαβιδ 37. αυτοσ ουν δαβιδ | ποθεν : ℵ* πωσ | ς ℵ νιοσ αυτου εστι | ℵ om ο ante πολυσ 38. και ελεγεν αυτοισ εν τη διδαχ. αυτου 40. ληψονται 41. καθισασ : add ο ιησουσ | ℵ* θεωρει | ℵ* εξεβαλλον 42. ℵ μια γυνη χηρα 43. ειπεν : λεγει | ℵ πλειον | ℵ* εβαλλεν | των βαλοντων

XIII, 2. και ο ιησουσ αποκριθεισ ειπεν αυτοισ | αφεθη : ℵ add ωδε | επι λιθω | ℵ* ου ου καταλυθησεται 3. επηρωτων | om ο ante πετρ. 4. ειπε | μελλει παντα ταυτ. συντελ. 5. ο δε ιησ. αποκριθεισ αυτ. ηρξατ. λεγ. 6. πολλοι γαρ

Digitized by Google

7 λοὺς πλανήσουσιν. 7 ὅταν δὲ ἀκούσητε πολέμους καὶ ἀκοὰς
8 πολέμων, μὴ θροεῖσθε· δεῖ γενέσθαι, ἀλλ' οὔπω τὸ τέλος. 8 ἐγερ-
θήσεται γὰρ ἔθνος ἐπ' ἔθνος καὶ βασιλεία ἐπὶ βασιλείαν, ἔσονται
9 σεισμοὶ κατὰ τόπους, ἔσονται λιμοί. 9 ἀρχὴ ὠδίνων ταῦτα. Βλέ- 9–13 Lc 21, 12–19
πετε δὲ ὑμεῖς ἑαυτούς· παραδώσουσιν ὑμᾶς εἰς συνέδρια καὶ εἰς Mt 10, 17–22
συναγωγὰς δαρήσεσθε καὶ ἐπὶ ἡγεμόνων καὶ βασιλέων σταθήσεσθε Mt 24, 9
10 ἕνεκεν ἐμοῦ, εἰς μαρτύριον αὐτοῖς. 10 καὶ εἰς πάντα τὰ ἔθνη
11 πρῶτον δεῖ κηρυχθῆναι τὸ εὐαγγέλιον. 11 καὶ ὅταν ἄγωσιν ὑμᾶς
παραδιδόντες, μὴ προμεριμνᾶτε τί λαλήσητε, ἀλλ' ὃ ἐὰν δοθῇ Lc 12, 11s
ὑμῖν ἐν ἐκείνῃ τῇ ὥρᾳ, τοῦτο λαλεῖτε· οὐ γάρ ἐστε ὑμεῖς οἱ λα-
12 λοῦντες, ἀλλὰ τὸ πνεῦμα τὸ ἅγιον. 12 καὶ παραδώσει ἀδελφὸς
ἀδελφὸν εἰς θάνατον καὶ πατὴρ τέκνον, καὶ ἐπαναστήσονται τέκνα
13 ἐπὶ γονεῖς καὶ θανατώσουσιν αὐτούς. 13 καὶ ἔσεσθε μισούμενοι Mt 24, 9. 13.
ὑπὸ πάντων διὰ τὸ ὄνομά μου· ὁ δὲ ὑπομείνας εἰς τέλος, οὗτος 14–23
14 σωθήσεται. 14 Ὅταν δὲ ἴδητε τὸ βδέλυγμα τῆς ἐρημώσεως ἑστη- Mt 24, 15–25
κότα ὅπου οὐ δεῖ, ὁ ἀναγινώσκων νοείτω, τότε οἱ ἐν τῇ Ἰουδαίᾳ Lc 21, 20–24
15 φευγέτωσαν εἰς τὰ ὄρη, 15 ὁ δὲ ἐπὶ τοῦ δώματος μὴ καταβάτω Dan 9, 27
16 μηδὲ εἰσελθάτω ἆραί τι ἐκ τῆς οἰκίας αὐτοῦ, 16 καὶ ὁ εἰς τὸν Lc 17, 31
ἀγρὸν μὴ ἐπιστρεψάτω εἰς τὰ ὀπίσω ἆραι τὸ ἱμάτιον αὐτοῦ.
17 17 οὐαὶ δὲ ταῖς ἐν γαστρὶ ἐχούσαις καὶ ταῖς θηλαζούσαις ἐν
18 ἐκείναις ταῖς ἡμέραις. 18 προσεύχεσθε δὲ ἵνα μὴ γένηται χειμῶ-
19 νος. 19 ἔσονται γὰρ αἱ ἡμέραι ἐκεῖναι θλῖψις, οἵα οὐ γέγονεν
τοιαύτη ἀπ' ἀρχῆς κτίσεως, ἣν ἔκτισεν ὁ θεός, ἕως τοῦ νῦν καὶ
20 οὐ μὴ γένηται. 20 καὶ εἰ μὴ ἐκολόβωσεν κύριος τὰς ἡμέρας, οὐκ
ἂν ἐσώθη πᾶσα σάρξ· ἀλλὰ διὰ τοὺς ἐκλεκτοὺς οὓς ἐξελέξατο
21 ἐκολόβωσεν τὰς ἡμέρας. 21 καὶ τότε ἐάν τις ὑμῖν εἴπῃ· ἴδε ὧδε Lc 17, 23
22 ὁ Χριστός, ἴδε ἐκεῖ, μὴ πιστεύετε. 22 ἐγερθήσονται δὲ ψευδό-
χριστοι καὶ ψευδοπροφῆται καὶ ποιήσουσιν σημεῖα καὶ τέρατα
23 πρὸς τὸ ἀποπλανᾶν, εἰ δυνατόν, τοὺς ἐκλεκτούς. 23 ὑμεῖς δὲ 24–27
24 βλέπετε· προείρηκα ὑμῖν πάντα. 24 Ἀλλὰ ἐν ἐκείναις ταῖς ἡμέραις Mt 24, 29–31
μετὰ τὴν θλῖψιν ἐκείνην ὁ ἥλιος σκοτισθήσεται, καὶ ἡ σελήνη οὐ Lc 21, 25–28
25 δώσει τὸ φέγγος αὐτῆς, 25 καὶ οἱ ἀστέρες ἔσονται ἐκ τοῦ οὐρανοῦ
πίπτοντες, καὶ αἱ δυνάμεις αἱ ἐν τοῖς οὐρανοῖς σαλευθήσονται.
26 26 καὶ τότε ὄψονται τὸν υἱὸν τοῦ ἀνθρώπου ἐρχόμενον ἐν νεφέλαις
27 μετὰ δυνάμεως πολλῆς καὶ δόξης. 27 καὶ τότε ἀποστελεῖ τοὺς

7. κ* ορατε μη θρο. | δει γαρ 8. επι εθν. | και εσοντ. σεισμ. κα. το. και εσοντ. λιμοι και ταραχαι 9. αρχαι | ς κ παραδ. γαρ υμας | ς^c συναγωγας· 10. δει πρωτον 11. οταν δε αγαγωσιν | λαλησητε : add μηδε μελετατε 12. παραδωσει δε 14. ερημωσεως : add το ρηθεν υπο δανιηλ του προφητου | ς εστος, ς^c εστως 15. καταβατω : add εις την οικιαν | εισελθετω 16. αγρον : add ων | κ om εις τα 18. ινα μη γενηται η φυγη υμων χειμ. 19. ην : ης 20. κυριος εκολοβωσε 21. ιδου ωδε ο χρ. η ιδου εκ. | μη πιστευσητε 22. εγερθησ. γαρ | ποιησουσιν : ς κ δωσουσι | και τους εκλεκτους 23. ς κ ιδου προειρηκα 24. αλλ 25. οι αστ. του ουρανου εσονται εκπιπτοντες

ἀγγέλους καὶ ἐπισυνάξει τοὺς ἐκλεκτοὺς ἐκ τῶν τεσσάρων ἀνέμων
28-31 Mt 24, 32-35 Lc 21, 29-33 ἀπ' ἄκρου γῆς ἕως ἄκρου οὐρανοῦ. 28 Ἀπὸ δὲ τῆς συκῆς μάθετε 28
τὴν παραβολήν. ὅταν αὐτῆς ἤδη ὁ κλάδος ἁπαλὸς γένηται καὶ
ἐκφύῃ τὰ φύλλα, γινώσκετε ὅτι ἐγγὺς τὸ θέρος ἐστίν· 29 οὕτως 29
καὶ ὑμεῖς ὅταν ἴδητε ταῦτα γινόμενα, γινώσκετε ὅτι ἐγγύς ἐστιν
ἐπὶ θύραις. 30 ἀμὴν λέγω ὑμῖν ὅτι οὐ μὴ παρέλθῃ ἡ γενεὰ αὕτη 30
μέχρις οὗ ταῦτα πάντα γένηται. 31 ὁ οὐρανὸς καὶ ἡ γῆ παρελεύ- 31
Mt 24, 36 σονται, οἱ δὲ λόγοι μου οὐ μὴ παρελεύσονται. 32 Περὶ δὲ τῆς 32
ἡμέρας ἐκείνης ἢ τῆς ὥρας οὐδεὶς οἶδεν, οὐδὲ οἱ ἄγγελοι ἐν οὐ-
Mt 25, 13 ρανῷ οὐδὲ ὁ υἱός, εἰ μὴ ὁ πατήρ. 33 βλέπετε, ἀγρυπνεῖτε· οὐκ 33
(Mt 25, 14 ss Lc 19, 12 ss) οἴδατε γὰρ πότε ὁ καιρός ἐστιν. 34 ὡς ἄνθρωπος ἀπόδημος 34
ἀφεὶς τὴν οἰκίαν αὐτοῦ καὶ δοὺς τοῖς δούλοις αὐτοῦ τὴν ἐξουσίαν,
ἑκάστῳ τὸ ἔργον αὐτοῦ, καὶ τῷ θυρωρῷ ἐνετείλατο ἵνα γρηγορῇ.
Mt 24, 42 (Lc 21, 34 ss) 35 γρηγορεῖτε οὖν· οὐκ οἴδατε γὰρ πότε ὁ κύριος τῆς οἰκίας 35
ἔρχεται, ἢ ὀψὲ ἢ μεσονύκτιον ἢ ἀλεκτοροφωνίας ἢ πρωΐ· 36 μὴ 36
ἐλθὼν ἐξαίφνης εὕρῃ ὑμᾶς καθεύδοντας. 37 ὃ δὲ ὑμῖν λέγω, 37
πᾶσιν λέγω, γρηγορεῖτε.

XIV.

Insidiae. Unctio. Pactio Iudae. Coena ultima. Praedictiones. Anxietas in horto. Captio. Damnatio. Abnegatio Petri.

1-2 Mt 26, 3-5 Io 11, 47 ss 7 Ἦν δὲ τὸ πάσχα καὶ τὰ ἄζυμα μετὰ δύο ἡμέρας, καὶ ἐζήτουν 1
οἱ ἀρχιερεῖς καὶ οἱ γραμματεῖς πῶς αὐτὸν ἐν δόλῳ κρατήσαντες
ἀποκτείνωσιν· 2 ἔλεγον γάρ· μὴ ἐν τῇ ἑορτῇ, μήποτε ἔσται θόρυβος 2
τοῦ λαοῦ.

3-9 Mt 26, 6-13 Io 12, 1-8 Lc 7, 36 ss Καὶ ὄντος αὐτοῦ ἐν Βηθανίᾳ ἐν τῇ οἰκίᾳ Σίμωνος τοῦ λε- 3
προῦ, κατακειμένου αὐτοῦ ἦλθεν γυνὴ ἔχουσα ἀλάβαστρον μύρου
νάρδου πιστικῆς πολυτελοῦς· συντρίψασα τὸν ἀλάβαστρον κατέ-
χεεν αὐτοῦ τῆς κεφαλῆς. 4 ἦσαν δέ τινες ἀγανακτοῦντες πρὸς 4
ἑαυτούς· εἰς τί ἡ ἀπώλεια αὕτη τοῦ μύρου γέγονεν; 5 ἠδύνατο 5
γὰρ τοῦτο τὸ μύρον πραθῆναι ἐπάνω δηναρίων τριακοσίων καὶ
δοθῆναι τοῖς πτωχοῖς· καὶ ἐνεβριμῶντο αὐτῇ. 6 ὁ δὲ Ἰησοῦς 6
εἶπεν· ἄφετε αὐτήν· τί αὐτῇ κόπους παρέχετε; καλὸν ἔργον
ἠργάσατο ἐν ἐμοί. 7 πάντοτε γὰρ τοὺς πτωχοὺς ἔχετε μεθ' ἑαυ- 7
τῶν καὶ ὅταν θέλητε δύνασθε εὖ ποιῆσαι, ἐμὲ δὲ οὐ πάντοτε ἔχετε.
8 ὃ ἔσχεν ἐποίησεν· προέλαβεν μυρίσαι μου τὸ σῶμα εἰς τὸν ἐντα- 8

27. τους αγγ. : ς ℵ add αυτου | τους εκλ. : ς ℵ add αυτου 28. ℵ οταν ηδη ο κλαδ. αυτης | ς (non ϛε) εκφυῃ 29. οτ. ταυτ. ιδητ. γινομενα 30. ℵ μεχρι sine ου | παντ. ταυτ. 31. ου μη παρελθωσιν 32. ς ℵ εκεινης και της | ουδε οι αγγ. οι εν 33. αγρυπν. : ς ℵ add και προσευχεσθε 34. και εκαστω 35. om η prim | μεσονυκτιον 37. α δε

XIV, 2. γαρ : δε | θορυβ. εσται 3. και συντριψασα | το αλαβαστρ. | αυτου κατα της κεφαλ. 4. πρ. εαυτους : add και λεγοντες 5. ς om το μυρον, ℵ om τουτο | τριακ. δηναρ. | ενεβριμωντο 6. καλον : ℵ add γαρ | ειργασατο εις εμε 7. δυνασθε : add αυτους 8 ειχεν | εποιησεν : praem αὕτη | ℵ το σωμα μου

Digitized by Google

9 φιασμόν. 9 ἀμὴν δὲ λέγω ὑμῖν, ὅπου ἐὰν κηρυχθῇ τὸ εὐαγγέλιον
εἰς ὅλον τὸν κόσμον, καὶ ὃ ἐποίησεν αὕτη λαληθήσεται εἰς μνη-
μόσυνον αὐτῆς.
10 Καὶ Ἰούδας Ἰσκαριώθ, ὁ εἷς τῶν δώδεκα, ἀπῆλθεν πρὸς 10 s Mt 26, 14-16
11 τοὺς ἀρχιερεῖς ἵνα αὐτὸν παραδοῖ αὐτοῖς. 11 οἱ δὲ ἀκούσαντες Lc 22, 3-6
ἐχάρησαν καὶ ἐπηγγείλαντο αὐτῷ ἀργύριον δοῦναι· καὶ ἐζήτει
πῶς αὐτὸν εὐκαίρως παραδοῖ.
12 Καὶ τῇ πρώτῃ ἡμέρᾳ τῶν ἀζύμων, ὅτε τὸ πάσχα ἔθυον, 12-16 Lc 22, 7-13
λέγουσιν αὐτῷ οἱ μαθηταὶ αὐτοῦ· ποῦ θέλεις ἀπελθόντες ἑτοιμά- Mt 26, 17-19
13 σωμεν ἵνα φάγῃς τὸ πάσχα; 13 καὶ ἀποστέλλει δύο τῶν μαθητῶν
αὐτοῦ καὶ λέγει αὐτοῖς· ὑπάγετε εἰς τὴν πόλιν, καὶ ἀπαντήσει
ὑμῖν ἄνθρωπος κεράμιον ὕδατος βαστάζων· ἀκολουθήσατε αὐτῷ,
14 14 καὶ ὅπου ἐὰν εἰσέλθῃ εἴπατε τῷ οἰκοδεσπότῃ ὅτι ὁ διδάσκαλος
λέγει· ποῦ ἐστὶν τὸ κατάλυμά μου, ὅπου τὸ πάσχα μετὰ τῶν
15 μαθητῶν μου φάγω; 15 καὶ αὐτὸς ὑμῖν δείξει ἀνάγαιον μέγα
16 ἐστρωμένον ἕτοιμον, κἀκεῖ ἑτοιμάσατε ἡμῖν. 16 καὶ ἐξῆλθον οἱ
μαθηταὶ καὶ ἦλθον εἰς τὴν πόλιν καὶ εὗρον καθὼς εἶπεν αὐτοῖς,
καὶ ἡτοίμασαν τὸ πάσχα.
17 18 Καὶ ὀψίας γενομένης ἔρχεται μετὰ τῶν δώδεκα. 18 καὶ 17-21 Mt 26,
ἀνακειμένων αὐτῶν καὶ ἐσθιόντων ὁ Ἰησοῦς εἶπεν· ἀμὴν λέγω 20-25 Lc 22, 14
19 ὑμῖν ὅτι εἷς ἐξ ὑμῶν παραδώσει με, ὁ ἐσθίων μετ' ἐμοῦ. 19 ἤρ- 21-23
20 ξαντο λυπεῖσθαι καὶ λέγειν αὐτῷ εἷς κατὰ εἷς· μήτι ἐγώ; 20 ὁ δὲ
εἶπεν αὐτοῖς· εἷς τῶν δώδεκα, ὁ ἐμβαπτόμενος μετ' ἐμοῦ εἰς τὸ
21 τρύβλιον. 21 ὅτι ὁ μὲν υἱὸς τοῦ ἀνθρώπου ὑπάγει, καθὼς γέ-
γραπται περὶ αὐτοῦ· οὐαὶ δὲ τῷ ἀνθρώπῳ ἐκείνῳ δι' οὗ ὁ υἱὸς
τοῦ ἀνθρώπου παραδίδοται· καλὸν αὐτῷ εἰ οὐκ ἐγεννήθη ὁ ἄν-
22 θρωπος ἐκεῖνος. 22 Καὶ ἐσθιόντων αὐτῶν λαβὼν ἄρτον εὐλογήσας 22-25 Mt 26,
ἔκλασεν καὶ ἔδωκεν αὐτοῖς καὶ εἶπεν· λάβετε· τοῦτό ἐστιν τὸ 26-29 Lc 22,
23 σῶμά μου. 23 καὶ λαβὼν ποτήριον εὐχαριστήσας ἔδωκεν αὐτοῖς, 18-20 1 Co 11,
24 καὶ ἔπιον ἐξ αὐτοῦ πάντες. 24 καὶ εἶπεν αὐτοῖς· τοῦτό ἐστιν τὸ 23 ss
25 αἷμά μου τῆς διαθήκης τὸ ἐκχυννόμενον ὑπὲρ πολλῶν. 25 ἀμὴν
λέγω ὑμῖν ὅτι οὐκέτι οὐ μὴ πίω ἐκ τοῦ γενήματος τῆς ἀμπέλου
ἕως τῆς ἡμέρας ἐκείνης ὅταν αὐτὸ πίνω καινὸν ἐν τῇ βασιλείᾳ
τοῦ θεοῦ.
26 27 Καὶ ὑμνήσαντες ἐξῆλθον εἰς τὸ ὄρος τῶν ἐλαιῶν. 27 καὶ 26-31 Mt 26,
λέγει αὐτοῖς ὁ Ἰησοῦς ὅτι πάντες σκανδαλισθήσεσθε, ὅτι γέγραπται· 30-35 Lc 22, 39 Io 16, 32

9. om δε | οπου αν | το ευαγγελ. τουτο 10. ο ιουδας ο ισκαριωτης εις των | παραδω (sic etiam ℵ) αυτον 11. ℵ* απηγγειλαντ. | συκαιρ. αυτον παραδω 14. om μου pri 15. ανωγεον | και εκει 16. οι μαθητ. αυτου | ℵ* om και ηλθον 18. ειπεν ο ιησους 19. οι δε ηρξαντο | εις καθ εις | μητι εγω : add και αλλος· μητι εγω 20. ο δε : add αποκριθεις | εις εκ των δωδ. 21. om οτι | καλον : ς ℵ add ην 22. λαβων : ς ℵ add ο ιησους | λαβετε : add φαγετε 23. το ποτηριον 24. το αιμ. μου το της καινης διαθηκ. το περι πολλ. εκχυνομενον 25. ουκετι : ℵ om | γεννηματος 27. σκανδαλισθ. : add εν εμοι εν τη νυκτι ταυτη

Digitized by Google

Zach 13, 7 πατάξω τὸν ποιμένα, καὶ τὰ πρόβατα διασκορπισθήσονται. 28 ἀλλὰ 28
29 ss Lc 22, 33 s Io 13, 36 ss μετὰ τὸ ἐγερθῆναί με προάξω ὑμᾶς εἰς τὴν Γαλιλαίαν. 29 ὁ δὲ 29
Πέτρος ἔφη αὐτῷ· εἰ καὶ πάντες σκανδαλισθήσονται, ἀλλ' οὐκ
14, 72 ἐγώ. 30 καὶ λέγει αὐτῷ ὁ Ἰησοῦς· ἀμὴν λέγω σοι ὅτι σὺ σήμερον 30
ταύτῃ τῇ νυκτὶ πρὶν ἢ δὶς ἀλέκτορα φωνῆσαι τρίς με ἀπαρνήσῃ.
31 ὁ δὲ ἐκπερισσῶς ἐλάλει· ἐάν με δέῃ συναποθανεῖν σοι, οὐ μή 31
σε ἀπαρνήσωμαι. ὡσαύτως δὲ καὶ πάντες ἔλεγον.
32-42 Mt 26, 36-46 Lc 22, 40-46 Io 18, 1 Καὶ ἔρχονται εἰς χωρίον οὗ τὸ ὄνομα Γεθσημανεί, καὶ λέγει 32
τοῖς μαθηταῖς αὐτοῦ· καθίσατε ὧδε ἕως προσεύξωμαι. 33 καὶ 33
παραλαμβάνει τὸν Πέτρον καὶ Ἰάκωβον καὶ Ἰωάννην μετ' αὐτοῦ,
καὶ ἤρξατο ἐκθαμβεῖσθαι καὶ ἀδημονεῖν, 34 καὶ λέγει αὐτοῖς· 34
περίλυπός ἐστιν ἡ ψυχή μου ἕως θανάτου· μείνατε ὧδε καὶ γρη-
γορεῖτε. 35 καὶ προελθὼν μικρὸν ἔπιπτεν ἐπὶ τῆς γῆς, καὶ προσ- 35
ηύχετο ἵνα εἰ δυνατόν ἐστιν παρέλθῃ ἀπ' αὐτοῦ ἡ ὥρα, 36 καὶ 36
ἔλεγεν· ἀββᾶ ὁ πατήρ, πάντα δυνατά σοι· παρένεγκε τὸ ποτήριον
τοῦτο ἀπ' ἐμοῦ· ἀλλ' οὐ τί ἐγὼ θέλω ἀλλὰ τί σύ. 37 καὶ ἔρχεται 37
καὶ εὑρίσκει αὐτοὺς καθεύδοντας, καὶ λέγει τῷ Πέτρῳ· Σίμων,
καθεύδεις; οὐκ ἴσχυσας μίαν ὥραν γρηγορῆσαι; 38 γρηγορεῖτε καὶ 38
προσεύχεσθε, ἵνα μὴ ἔλθητε εἰς πειρασμόν. τὸ μὲν πνεῦμα πρό-
θυμον, ἡ δὲ σὰρξ ἀσθενής. 39 καὶ πάλιν ἀπελθὼν προσηύξατο 39
τὸν αὐτὸν λόγον εἰπών. 40 καὶ ὑποστρέψας εὗρεν αὐτοὺς πάλιν 40
καθεύδοντας· ἦσαν γὰρ αὐτῶν οἱ ὀφθαλμοὶ καταβαρυνόμενοι,
καὶ οὐκ ἤδεισαν τί ἀποκριθῶσιν αὐτῷ. 41 καὶ ἔρχεται τὸ τρίτον 41
καὶ λέγει αὐτοῖς· καθεύδετε τὸ λοιπὸν καὶ ἀναπαύεσθε· ἀπέχει·
ἦλθεν ἡ ὥρα, ἰδοὺ παραδίδοται ὁ υἱὸς τοῦ ἀνθρώπου εἰς τὰς
χεῖρας τῶν ἁμαρτωλῶν. 42 ἐγείρεσθε, ἄγωμεν· ἰδοὺ ὁ παραδιδούς 42
με ἤγγικεν.
43-50 Mt 26, 47-56 Lc 22, 47-53 Io 18, 1-12 Καὶ εὐθὺς ἔτι αὐτοῦ λαλοῦντος παραγίνεται Ἰούδας ὁ 43
Ἰσκαριώτης εἷς τῶν δώδεκα, καὶ μετ' αὐτοῦ ὄχλος μετὰ μαχαι-
ρῶν καὶ ξύλων παρὰ τῶν ἀρχιερέων καὶ τῶν γραμματέων καὶ
πρεσβυτέρων. 44 δεδώκει δὲ ὁ παραδιδοὺς αὐτὸν σύνσημον αὐτοῖς 44
λέγων· ὃν ἂν φιλήσω, αὐτός ἐστιν· κρατήσατε αὐτὸν καὶ ἀπάγετε
ἀσφαλῶς. 45 καὶ ἐλθὼν εὐθὺς προσελθὼν αὐτῷ λέγει· ῥαββεί, 45
καὶ κατεφίλησεν αὐτόν· 46 οἱ δὲ ἐπέβαλαν τὰς χεῖρας αὐτῷ καὶ 46

---

27. διασκορπισθησεται τα προβατ. 29. ει και : και ει 30. συ : ς ℵ om| εν τη νυκτι ταυτη | πριν η : ℵ om η | δισ : ℵ om | απαρνηση με 31. εκ περισσου | ελαλει : ελεγε μαλλον | απαρνησομαι | ωσαυτως : ℵ* ομοιως 32. γεθσημανη 33. ℵ* om τον ante πετρ. | τον ιακω. | μεθ εαυτου 35. επεσεν | ℵ* ινα ει δυνατον παρελθειν απ αυτου η ωρα 36. ℵ παρενεγκαι | το ποτηριον απ εμου τουτο 38. εισελθητε 40. ℵ και παλιν ελθων ευρεν αυτους | οι οφθαλμοι αυτων | ς βεβαρημενοι, ℵ* καταβεβαρημενοι | αυτω αποκριθ. 42. ηγγικεν 43. ευθεως | ς ℵ om ο ισκαριωτ. | εισ ων των | οχλος πολυς | και των πρεσβ. 44. συσσημον | απαγαγετε 45. ευθεως | ℵ* και προσελθων | ραββι ραββι 46. επεβαλον | ℵ* τασ χειρασ αυτων και, ς επ αυτον τασ χει. αυτων

Digitized by Google

47 ἐκράτησαν αὐτόν. 47 εἷς δέ τις τῶν παρεστηκότων σπασάμενος
τὴν μάχαιραν ἔπαισεν τὸν δοῦλον τοῦ ἀρχιερέως καὶ ἀφεῖλεν
48 αὐτοῦ τὸ ὠτάριον. 48 καὶ ἀποκριθεὶς ὁ Ἰησοῦς εἶπεν αὐτοῖς·
ὡς ἐπὶ λῃστὴν ἐξήλθατε μετὰ μαχαιρῶν καὶ ξύλων συλλαβεῖν με·
49 49 καθ' ἡμέραν ἤμην πρὸς ὑμᾶς ἐν τῷ ἱερῷ διδάσκων, καὶ οὐκ
50 ἐκρατήσατέ με· ἀλλ' ἵνα πληρωθῶσιν αἱ γραφαί. 50 καὶ ἀφέντες
αὐτὸν ἔφυγον πάντες.

51 Καὶ εἷς τις νεανίσκος συνηκολούθει αὐτῷ περιβεβλημένος
52 σινδόνα ἐπὶ γυμνοῦ, καὶ κρατοῦσιν αὐτόν· 52 ὁ δὲ καταλιπὼν τὴν
σινδόνα γυμνὸς ἔφυγεν.

53 Καὶ ἀπήγαγον τὸν Ἰησοῦν πρὸς τὸν ἀρχιερέα, καὶ συνέρχον- 53 s Mt 26, 57 s Lc 22, 54 s Io 18, 13 ss
ται πάντες οἱ ἀρχιερεῖς καὶ οἱ πρεσβύτεροι καὶ οἱ γραμματεῖς.
54 54 καὶ ὁ Πέτρος ἀπὸ μακρόθεν ἠκολούθησεν αὐτῷ ἕως ἔσω εἰς
τὴν αὐλὴν τοῦ ἀρχιερέως, καὶ ἦν συνκαθήμενος μετὰ τῶν ὑπηρε-
τῶν καὶ θερμαινόμενος πρὸς τὸ φῶς.

55 Οἱ δὲ ἀρχιερεῖς καὶ ὅλον τὸ συνέδριον ἐζήτουν κατὰ τοῦ 55–64 Mt 26, 59–66
Ἰησοῦ μαρτυρίαν εἰς τὸ θανατῶσαι αὐτόν, καὶ οὐχ εὕρισκον·
56 56 πολλοὶ γὰρ ἐψευδομαρτύρουν κατ' αὐτοῦ, καὶ ἴσαι αἱ μαρτυρίαι
57 οὐκ ἦσαν. 57 καί τινες ἀναστάντες ἐψευδομαρτύρουν κατ' αὐτοῦ
58 λέγοντες 58 ὅτι ἡμεῖς ἠκούσαμεν αὐτοῦ λέγοντος ὅτι ἐγὼ καταλύσω Io 2, 19
τὸν ναὸν τοῦτον τὸν χειροποίητον καὶ διὰ τριῶν ἡμερῶν ἄλλον
59 ἀχειροποίητον οἰκοδομήσω. 59 καὶ οὐδὲ οὕτως ἴση ἦν ἡ μαρτυρία
60 αὐτῶν. 60 καὶ ἀναστὰς ὁ ἀρχιερεὺς εἰς μέσον ἐπηρώτησεν τὸν
Ἰησοῦν λέγων· οὐκ ἀποκρίνῃ οὐδὲν τί οὗτοί σου καταμαρτυροῦσιν;
61 61 ὁ δὲ ἐσιώπα καὶ οὐκ ἀπεκρίνατο οὐδέν. πάλιν ὁ ἀρχιερεὺς 61 ss Lc 22, 67 ss
ἐπηρώτα αὐτὸν καὶ λέγει αὐτῷ· σὺ εἶ ὁ Χριστὸς ὁ υἱὸς τοῦ
62 εὐλογητοῦ; 62 ὁ δὲ Ἰησοῦς εἶπεν· ἐγώ εἰμι, καὶ ὄψεσθε τὸν υἱὸν
τοῦ ἀνθρώπου ἐκ δεξιῶν καθήμενον τῆς δυνάμεως καὶ ἐρχόμενον
63 μετὰ τῶν νεφελῶν τοῦ οὐρανοῦ. 63 ὁ δὲ ἀρχιερεὺς διαρρήξας
τοὺς χιτῶνας αὐτοῦ λέγει· τί ἔτι χρείαν ἔχομεν μαρτύρων;
64 64 ἠκούσατε τῆς βλασφημίας· τί ὑμῖν φαίνεται; οἱ δὲ πάντες
κατέκριναν αὐτὸν ἔνοχον εἶναι θανάτου.

65 Καὶ ἤρξαντό τινες ἐμπτύειν αὐτῷ καὶ περικαλύπτειν αὐτοῦ Mt 26, 67 s Lc 22, 63 s
τὸ πρόσωπον καὶ κολαφίζειν αὐτὸν καὶ λέγειν αὐτῷ· προφήτευσον,
καὶ οἱ ὑπηρέται ῥαπίσμασιν αὐτὸν ἔλαβον.

66 Καὶ ὄντος τοῦ Πέτρου κάτω ἐν τῇ αὐλῇ ἔρχεται μία τῶν 66–72 Mt 26, 69–75 Le 22, 54–62 Io 18, 15–18
67 παιδισκῶν τοῦ ἀρχιερέως, 67 καὶ ἰδοῦσα τὸν Πέτρον θερμαινόμενον ot 25–27

---

47. κ om τις | επαισεν : κ* praem και | ωτιον 48. εξηλθετε 50. παντες εφυγον 51. κ και νεαν. τις | ηκολουθει | αυτον : add οι νεανισκοι 52. γυμν. εφυγεν : add απ αυτων 53. συνερχονται : add αυτω 54. συνκαθημ. | $\mathfrak{s}^{c}$ προς φως 58. οτι ημ. ηκουσ. αυτ. λεγοντος : κ οτι ειπεν 60. εις το μεσον 61. ο δε : κ add ιησους | και ουδεν απεκρινατο | του ευλογητου : κ* του θεου 62. καθημ. εκ δεξι. 64. ειναι ενοχον 65. το προσωπ. αυτου | ελαβον : εβαλλον 66. εν τη αυλη κατω

Digitized by Google

ἐμβλέψασα αὐτῷ λέγει· καὶ σὺ μετὰ τοῦ Ναζαρηνοῦ ἦσθα τοῦ
Ἰησοῦ. 68 ὁ δὲ ἠρνήσατο λέγων· οὔτε οἶδα οὔτε ἐπίσταμαι σὺ 68
τί λέγεις. καὶ ἐξῆλθεν ἔξω εἰς τὸ προαύλιον, καὶ ἀλέκτωρ
ἐφώνησεν. 69 καὶ ἡ παιδίσκη ἰδοῦσα αὐτὸν ἤρξατο πάλιν λέγειν 69
τοῖς παρεστῶσιν ὅτι οὗτος ἐξ αὐτῶν ἐστίν. 70 ὁ δὲ πάλιν ἠρνεῖτο. 70
καὶ μετὰ μικρὸν πάλιν οἱ παρεστῶτες ἔλεγον τῷ Πέτρῳ· ἀληθῶς
ἐξ αὐτῶν εἶ· καὶ γὰρ Γαλιλαῖος εἶ. 71 ὁ δὲ ἤρξατο ἀναθεματίζειν 71
καὶ ὀμνύναι ὅτι οὐκ οἶδα τὸν ἄνθρωπον τοῦτον ὃν λέγετε. 72 καὶ 72
εὐθὺς ἐκ δευτέρου ἀλέκτωρ ἐφώνησεν. καὶ ἀνεμνήσθη ὁ Πέτρος
τὸ ῥῆμα ὡς εἶπεν αὐτῷ ὁ Ἰησοῦς ὅτι πρὶν ἀλέκτορα φωνῆσαι
δὶς τρίς με ἀπαρνήσῃ. καὶ ἐπιβαλὼν ἔκλαιεν.

XV.

Iesus coram Pilato interrogatur; irridetur et cruci affigitur. Portenta. Sepultura.

1-5 Mt 27, 1 s 11-14 Lc 22, 1 ss Io 18, 28 ss

Καὶ εὐθὺς πρωὶ συμβούλιον ἑτοιμάσαντες οἱ ἀρχιερεῖς μετὰ 1
τῶν πρεσβυτέρων καὶ τῶν γραμματέων καὶ ὅλον τὸ συνέδριον,
δήσαντες τὸν Ἰησοῦν ἀπήνεγκαν καὶ παρέδωκαν Πειλάτῳ. 2 καὶ 2
ἐπηρώτησεν αὐτὸν ὁ Πειλᾶτος· σὺ εἶ ὁ βασιλεὺς τῶν Ἰουδαίων;
ὁ δὲ ἀποκριθεὶς αὐτῷ λέγει· σὺ λέγεις. 3 καὶ κατηγόρουν αὐτοῦ 3
οἱ ἀρχιερεῖς πολλά. 4 ὁ δὲ Πειλᾶτος πάλιν ἐπηρώτα αὐτόν· 4
οὐκ ἀποκρίνῃ οὐδέν; ἴδε πόσα σου κατηγοροῦσιν. 5 ὁ δὲ Ἰησοῦς 5
οὐκέτι οὐδὲν ἀπεκρίθη, ὥστε θαυμάζειν τὸν Πειλᾶτον.

6-15 Mt 27 15-26 Lc 23, [17]-25 Io 18, 39 ss

Κατὰ δὲ ἑορτὴν ἀπέλυεν αὐτοῖς ἕνα δέσμιον ὃν παρῃτοῦντο. 6
7 ἦν δὲ ὁ λεγόμενος Βαραββᾶς μετὰ τῶν στασιαστῶν δεδεμένος, 7
οἵτινες ἐν τῇ στάσει φόνον πεποιήκεισαν. 8 καὶ ἀναβὰς ὁ ὄχλος 8
ἤρξατο αἰτεῖσθαι καθὼς ἐποίει αὐτοῖς. 9 ὁ δὲ Πειλᾶτος ἀπεκρίθη 9
αὐτοῖς λέγων· θέλετε ἀπολύσω ὑμῖν τὸν βασιλέα τῶν Ἰουδαίων;
10 ἐγίνωσκεν γὰρ ὅτι διὰ φθόνον παραδεδώκεισαν αὐτὸν οἱ ἀρχιε- 10
ρεῖς. 11 οἱ δὲ ἀρχιερεῖς ἀνέσεισαν τὸν ὄχλον ἵνα μᾶλλον τὸν 11
Βαραββᾶν ἀπολύσῃ αὐτοῖς. 12 ὁ δὲ Πειλᾶτος πάλιν ἀποκριθεὶς 12
ἔλεγεν αὐτοῖς· τί οὖν θέλετε ποιήσω ὃν λέγετε τὸν βασιλέα τῶν
Ἰουδαίων; 13 οἱ δὲ πάλιν ἔκραξαν· σταύρωσον αὐτόν. 14 ὁ δὲ 13 14
Πειλᾶτος ἔλεγεν αὐτοῖς· τί γὰρ ἐποίησεν κακόν; οἱ δὲ περισσῶς

---

67. ℵ μετ. του ιησ. ησθα του ναζ., ς μετ. του ναζ. ιησου ησθα 68. ουκ οιδα ουδε επισταμ. | τι συ | κ. αλεκτ. εφωνησεν : ℵ om 69. παλιν : post ιδουσα αυτον pon | παρεστηκοσιν 70. ℵ* om και ante μετα | γαλιλ. ει : add και η λαλια σου ομοιαζει 71. ς ℵ ομνυειν 72. om ευθυς | ℵ om εκ δευτερ. | του ρηματος ου | ℵ om δις | απαρν. με τρις | ℵ* εκλαυσεν

XV, 1. ευθεως | επι το πρωι | ετοιμασ. : ποιησαντες | om των ante γραμμ. | τω πιλατω 2. πιλατος | αυτω λεγει : ειπεν αυτω 4. πιλατος | ς ℵ επηρωτησεν | επ. αυτον : add λεγων | κατηγορ. : καταμαρτυρουσιν 5. πιλατον 6. ονπερ ητουντο 7. συστασιαστων 8. αναβας : αναβοησας | καθως αει 9. πιλατος 10. ℵ* εγνωκει 12. παλιν : post αποκριθ. | ειπεν αυτοις | ℵ om θελετε | om τον ante βασιλεα 14. πιλατος | ℵ* om αυτοις | ς ℵ κακον εποιησεν | περισσοτερως

Digitized by Google

15 ἔκραξαν· σταύρωσον αὐτόν. 15 ὁ δὲ Πειλᾶτος βουλόμενος ποιῆσαι
τὸ ἱκανὸν τῷ ὄχλῳ ἀπέλυσεν αὐτοῖς τὸν Βαραββᾶν, καὶ παρέδωκεν
τὸν Ἰησοῦν φραγελλώσας ἵνα σταυρωθῇ. 16-20
16 Οἱ δὲ στρατιῶται ἀπήγαγον αὐτὸν ἔσω τῆς αὐλῆς, ὅ ἐστιν Mt 27, 27-31
17 πραιτώριον, καὶ συγκαλοῦσιν ὅλην τὴν σπεῖραν· 17 καὶ ἐνδιδύσκου- Io 19, 2 s.
σιν αὐτὸν πορφύραν καὶ περιτιθέασιν αὐτῷ πλέξαντες ἀκάνθινον
18 στέφανον· 18 καὶ ἤρξαντο ἀσπάζεσθαι αὐτόν· χαῖρε βασιλεῦ τῶν
19 Ἰουδαίων· 19 καὶ ἔτυπτον αὐτοῦ τὴν κεφαλὴν καλάμῳ καὶ ἐνέπτυον
20 αὐτῷ, καὶ τιθέντες τὰ γόνατα προσεκύνουν αὐτῷ. 20 καὶ ὅτε
ἐνέπαιξαν αὐτῷ, ἐξέδυσαν αὐτὸν τὴν πορφύραν καὶ ἐνέδυσαν
αὐτὸν τὰ ἴδια ἱμάτια αὐτοῦ.
21 Καὶ ἐξάγουσιν αὐτὸν ἵνα σταυρώσουσιν. 21 καὶ ἀγγαρεύουσιν 21-26
παράγοντά τινα Σίμωνα Κυρηναῖον, ἐρχόμενον ἀπ' ἀγροῦ, τὸν Mt 27, 32-37
πατέρα Ἀλεξάνδρου καὶ Ῥούφου, ἵνα ἄρῃ τὸν σταυρὸν αὐτοῦ. Lc 23, 26-31
22 22 καὶ φέρουσιν αὐτὸν ἐπὶ τὸν Γολγοθᾶν τόπον, ὅ ἐστιν μεθερ- Io 19, 17 ss.
23 μηνευόμενον κρανίου τόπος. 23 καὶ ἐδίδουν αὐτῷ ἐσμυρνισμένον
24 οἶνον· ὃς δὲ οὐκ ἔλαβεν. 24 καὶ σταυροῦσιν αὐτόν, καὶ διαμερί-
ζονται τὰ ἱμάτια αὐτοῦ, βάλλοντες κλῆρον ἐπ' αὐτὰ τίς τί ἄρῃ.
25 26 25 ἦν δὲ ὥρα τρίτη καὶ ἐσταύρωσαν αὐτόν. 26 καὶ ἦν ἡ ἐπιγραφὴ Io 19, 19
τῆς αἰτίας αὐτοῦ ἐπιγεγραμμένη· ὁ βασιλεὺς τῶν Ἰουδαίων.
27 Καὶ σὺν αὐτῷ σταυροῦσιν δύο λῃστάς, ἕνα ἐκ δεξιῶν καὶ Mt 27, 27-32
29 ἕνα ἐξ εὐωνύμων αὐτοῦ. 29 καὶ οἱ παραπορευόμενοι ἐβλασφήμουν Lc 23, 38-44
αὐτὸν κινοῦντες τὰς κεφαλὰς αὐτῶν καὶ λέγοντες· οὐᾶ ὁ κατα- Io 19, 18
30 λύων τὸν ναὸν καὶ οἰκοδομῶν τρισὶν ἡμέραις, 30 σῶσον σεαυτὸν
31 καταβὰς ἀπὸ τοῦ σταυροῦ. 31 ὁμοίως καὶ οἱ ἀρχιερεῖς ἐμπαίζον-
τες πρὸς ἀλλήλους μετὰ τῶν γραμματέων ἔλεγον· ἄλλους ἔσωσεν,
32 ἑαυτὸν οὐ δύναται σῶσαι· 32 ὁ Χριστὸς ὁ βασιλεὺς Ἰσραήλ, κατα-
βάτω νῦν ἀπὸ τοῦ σταυροῦ, ἵνα ἴδωμεν καὶ πιστεύσωμεν. καὶ
οἱ συνεσταυρωμένοι σὺν αὐτῷ ὠνείδιζον αὐτόν.
33 Καὶ γενομένης ὥρας ἕκτης σκότος ἐγένετο ἐφ' ὅλην τὴν Mt 27, 33-39
34 γῆν ἕως ὥρας ἐνάτης. 34 καὶ τῇ ἐνάτῃ ὥρᾳ ἐβόησεν ὁ Ἰησοῦς Lc 23, 45-54
φωνῇ μεγάλῃ· ἐλωΐ ἐλωΐ λεμὰ σαβαχθανεί, ὅ ἐστιν μεθερμηνευό- 44-47
35 μενον· ὁ θεός μου ὁ θεός μου, εἰς τί ἐγκατέλιπές με; 35 καί (Ps 22, 2)
τινες τῶν παρεστώτων ἀκούσαντες ἔλεγον· ἴδε Ἠλείαν φωνεῖ.

---

14. εκραξαν : ℵ add λεγοντες 15. βουλομ. τω οχλ. το ικανον ποιησαι 16. συγκαλ. 17. ενδυουσιν 18. ασπαζ. αυτον : ℵ add και λεγειν 20. τα ιματ. τα ιδια | σταυρωσουσιν (ς ℵ -σωσιν) : add αυτον 21. ℵ* εγγαρευουσιν 22. επι τον : om τον | γολγοθα | ℵ* om τοπον 23. εδιδ. αυτω : add πιειν | ο δε ουκ 24. ς ℵ και σταυρωσαντες αυτον διεμεριζον (ℵ διαμεριζονται) 28. και επληρωθη η γραφη η λεγουσα· και μετα ανομων ελογισθη 29. ουα : ℵca om | ς ℵ και εν τρισιν ημερ. οικοδομων 30. και καταβα 31. ομοιως δε 32. του ισραηλ | om συν 33. Γενομενης δε | εννατης 34. τη ωρα τη εννατη | φων. μεγαλη : add λεγων | ἑλωι | λαμμα | σαβαχθανι, ℵ* σαβακτανει | με εγκατελ. 35. παρεστηκοτων | ιδου | ηλιαν

Digitized by Google

36 s Jo 19, 29 s

36 δραμὼν δέ τις καὶ γεμίσας σπόγγον ὄξους περιθεὶς καλάμῳ 36
ἐπότιζεν αὐτόν, λέγων· ἄφετε ἴδωμεν εἰ ἔρχεται Ἠλείας καθελεῖν
αὐτόν. 37 ὁ δὲ Ἰησοῦς ἀφεὶς φωνὴν μεγάλην ἐξέπνευσεν. 38 καὶ 37 38
τὸ καταπέτασμα τοῦ ναοῦ ἐσχίσθη εἰς δύο ἀπὸ ἄνωθεν ἕως κάτω.
39 ἰδὼν δὲ ὁ κεντυρίων ὁ παρεστηκὼς ἐξ ἐναντίας αὐτοῦ ὅτι οὕτως 39
ἐξέπνευσεν, εἶπεν· ἀληθῶς οὗτος ὁ ἄνθρωπος υἱὸς ἦν θεοῦ.

40 s Mt 27, 55 s Lc 23, 49

40 Ἦσαν δὲ καὶ γυναῖκες ἀπὸ μακρόθεν θεωροῦσαι, ἐν αἷς καὶ 40
Μαρία ἡ Μαγδαληνὴ καὶ Μαρία ἡ Ἰακώβου τοῦ μικροῦ καὶ Ἰωσῆ-
τος μήτηρ καὶ Σαλώμη, 41 αἳ ὅτε ἦν ἐν τῇ Γαλιλαίᾳ ἠκολούθουν 41
αὐτῷ καὶ διηκόνουν αὐτῷ, καὶ ἄλλαι πολλαὶ αἱ συναναβᾶσαι
αὐτῷ εἰς Ἱεροσόλυμα.

42–47 Mt 27, 57–65 Lc 23, 50–51 Jo 19, 38–42

42 Καὶ ἤδη ὀψίας γενομένης, ἐπεὶ ἦν παρασκευή, ὅ ἐστιν προ- 42
σάββατον, 43 ἐλθὼν Ἰωσὴφ ὁ ἀπὸ Ἀριμαθαίας, εὐσχήμων βου- 43
λευτής, ὃς καὶ αὐτὸς ἦν προσδεχόμενος τὴν βασιλείαν τοῦ θεοῦ,
τολμήσας εἰσῆλθεν πρὸς τὸν Πειλᾶτον καὶ ᾐτήσατο τὸ σῶμα
τοῦ Ἰησοῦ. 44 ὁ δὲ Πειλᾶτος ἐθαύμαζεν εἰ ἤδη τέθνηκεν, καὶ 44
προσκαλεσάμενος τὸν κεντυρίωνα ἐπηρώτησεν αὐτὸν εἰ πάλαι
ἀπέθανεν· 45 καὶ γνοὺς ἀπὸ τοῦ κεντυρίωνος ἐδωρήσατο τὸ πτῶμα 45
τῷ Ἰωσήφ. 46 καὶ ἀγοράσας σινδόνα, καθελὼν αὐτὸν ἐνείλησεν 46
τῇ σινδόνι καὶ κατέθηκεν αὐτὸν ἐν μνήματι ὃ ἦν λελατομημένον
ἐκ πέτρας, καὶ προσεκύλισεν λίθον ἐπὶ τὴν θύραν τοῦ μνημείου.
47 ἡ δὲ Μαρία ἡ Μαγδαληνὴ καὶ Μαρία ἡ Ἰωσῆτος ἐθεώρουν 47
ποῦ τέθειται.

XVI.

Mulieres ad sepulcrum Christi redivivi.

[Quibus apparuerit, quae mandaverit et promiserit. Sublatio in caelum.]

1–8 Mt 28, 1–10 Lc 24, 1–10

1 Καὶ διαγενομένου τοῦ σαββάτου Μαρία ἡ Μαγδαληνὴ καὶ 1
Μαρία ἡ Ἰακώβου καὶ Σαλώμη ἠγόρασαν ἀρώματα, ἵνα ἐλθοῦσαι
ἀλείψωσιν αὐτόν. 2 καὶ λίαν πρωῒ τῇ μιᾷ τῶν σαββάτων ἔρχονται 2
ἐπὶ τὸ μνῆμα, ἀνατείλαντος τοῦ ἡλίου. 3 καὶ ἔλεγον πρὸς ἑαυτάς· 3
τίς ἀποκυλίσει ἡμῖν τὸν λίθον ἐκ τῆς θύρας τοῦ μνημείου; 4 καὶ 4
ἀναβλέψασαι θεωροῦσιν ὅτι ἀνακεκύλισται ὁ λίθος· ἦν γὰρ μέγας
σφόδρα. 5 καὶ εἰσελθοῦσαι εἰς τὸ μνημεῖον εἶδον νεανίσκον καθή- 5
μενον ἐν τοῖς δεξιοῖς περιβεβλημένον στολὴν λευκήν, καὶ ἐξεθαμ-
βήθησαν. 6 ὁ δὲ λέγει αὐταῖς· μὴ ἐκθαμβεῖσθε. Ἰησοῦν ζητεῖτε 6
τὸν Ναζαρηνὸν τὸν ἐσταυρωμένον· ἠγέρθη, οὐκ ἔστιν ὧδε· ἴδε ὁ
τόπος ὅπου ἔθηκαν αὐτόν. 7 ἀλλὰ ὑπάγετε εἴπατε τοῖς μαθηταῖς 7

---

36. τις : εισ | περιθ. τε | κ αφεσ | ηλιασ 39. οτι ουτω κραξασ εξεπν. | ο ανθρωπ. ουτοσ | κ νιοσ θεου ην 40. εν αισ : add ην | μαρια η του ιακω. | ς κ* ιωση 41. αι : add και 43. ελθων : ηλθεν | κ* om οσ | προσ πιλατον 44. πιλατοσ | εθαυμασεν 45. το σωμα 46. και καθελων | κ εθηκεν | εν μνημειω 47. και μαρια ιωση | τιθεται

XVI, 1. ς η του ιακω. 2. τησ μιασ σαββατων | μνημειον 4. αποκεκυλισται 6. τον ναζαρηνον (et. κ[a]) : κ* om 7. αλλ

Digitized by Google

αὐτοῦ καὶ τῷ Πέτρῳ ὅτι προάγει ὑμᾶς εἰς τὴν Γαλιλαίαν· ἐκεῖ
8 αὐτὸν ὄψεσθε, καθὼς εἶπεν ὑμῖν. [8] καὶ ἐξελθοῦσαι ἔφυγον ἀπὸ 14, 28
τοῦ μνημείου· εἶχεν γὰρ αὐτὰς τρόμος καὶ ἔκστασις, καὶ οὐδενὶ
οὐδὲν εἶπον· ἐφοβοῦντο γάρ.

ΚΑΤΑ ΛΟΥΚΑΝ.

I.

Praefatio. Gabrielis nuntius ad Zachariam et ad Mariam. Maria et Elisabet. Iohannes baptista nascitur; Zacharias vaticinatur.

1 Ἐπειδήπερ πολλοὶ ἐπεχείρησαν ἀνατάξασθαι διήγησιν περὶ
2 τῶν πεπληροφορημένων ἐν ἡμῖν πραγμάτων, [2] καθὼς παρέδοσαν
ἡμῖν οἱ ἀπ' ἀρχῆς αὐτόπται καὶ ὑπηρέται γενόμενοι τοῦ λόγου,
3 [3] ἔδοξε κἀμοὶ παρηκολουθηκότι ἄνωθεν πᾶσιν ἀκριβῶς καθεξῆς Act 1, 1
4 σοι γράψαι, κράτιστε Θεόφιλε, [4] ἵνα ἐπιγνῷς περὶ ὧν κατηχήθης
λόγων τὴν ἀσφάλειαν.
5 Ἐγένετο ἐν ταῖς ἡμέραις Ἡρῴδου βασιλέως τῆς Ἰουδαίας
ἱερεύς τις ὀνόματι Ζαχαρίας ἐξ ἐφημερίας Ἀβιά, καὶ γυνὴ αὐτῷ 1 Chr 24, 10
6 ἐκ τῶν θυγατέρων Ἀαρών, καὶ τὸ ὄνομα αὐτῆς Ἐλισάβετ. [6] ἦσαν
δὲ δίκαιοι ἀμφότεροι ἐναντίον τοῦ θεοῦ, πορευόμενοι ἐν πάσαις
7 ταῖς ἐντολαῖς καὶ δικαιώμασιν τοῦ κυρίου ἄμεμπτοι. [7] καὶ οὐκ
ἦν αὐτοῖς τέκνον, καθότι ἦν ἡ Ἐλισάβετ στεῖρα, καὶ ἀμφότεροι

---

8. κ. εξελθ. ταχυ | ειχε δε 9—20. (et κ et B om) : ς sic: 9. Ἀναστὰς δὲ πρωῒ πρώτῃ σαββάτου ἐφάνη πρῶτον Μαρίᾳ τῇ Μαγδαληνῇ, ἀφ' ἧς ἐκβεβλήκει ἑπτὰ δαιμόνια. 10. ἐκείνη πορευθεῖσα ἀπήγγειλε τοῖς μετ' αὐτοῦ γενομένοις, πενθοῦσι καὶ κλαίουσι. 11. κἀκεῖνοι ἀκούσαντες ὅτι ζῇ καὶ ἐθεάθη ὑπ' αὐτῆς, ἠπίστησαν. 12. Μετὰ δὲ ταῦτα δυσὶν ἐξ αὐτῶν περιπατοῦσιν ἐφανερώθη ἐν ἑτέρᾳ μορφῇ, πορευομένοις εἰς ἀγρόν. 13. κἀκεῖνοι ἀπελθόντες ἀπήγγειλαν τοῖς λοιποῖς· οὐδὲ ἐκείνοις ἐπίστευσαν. 14. Ὕστερον ἀνακειμένοις αὐτοῖς τοῖς ἑνδεκα ἐφανερώθη, καὶ ὠνείδισε τὴν ἀπιστίαν αὐτῶν καὶ σκληροκαρδίαν, ὅτι τοῖς θεασαμένοις αὐτὸν ἐγηγερμένον οὐκ ἐπίστευσαν. 15. καὶ εἶπεν αὐτοῖς· πορευθέντες εἰς τὸν κόσμον ἅπαντα κηρύξατε τὸ εὐαγγέλιον πάσῃ τῇ κτίσει. 16. ὁ πιστεύσας καὶ βαπτισθεὶς σωθήσεται, ὁ δὲ ἀπιστήσας κατακριθήσεται. 17. σημεῖα δὲ τοῖς πιστεύσασι ταῦτα παρακολουθήσει· ἐν τῷ ὀνόματί μου δαιμόνια ἐκβαλοῦσι, γλώσσαις λαλήσουσι καιναῖς, 18. ὄφεις ἀροῦσι, κἂν θανάσιμόν τι πίωσιν οὐ μὴ αὐτοὺς βλάψει, ἐπὶ ἀρρώστους χεῖρας ἐπιθήσουσι καὶ καλῶς ἕξουσιν. 19. ὁ μὲν οὖν κύριος μετὰ τὸ λαλῆσαι αὐτοῖς ἀνελήφθη εἰς τὸν οὐρανὸν καὶ ἐκάθισεν ἐκ δεξιῶν τοῦ θεοῦ· 20. ἐκεῖνοι δὲ ἐξελθόντες ἐκήρυξαν πανταχοῦ, τοῦ κυρίου συνεργοῦντος καὶ τὸν λόγον βεβαιοῦντος διὰ τῶν ἐπακολουθούντων σημείων. (ς, non $ς^c$, add ἀμήν.) Io 20, 1. 14—18 Lc 8, 2 Lc 24, 10 s Lc 24, 13 ss [Mt 28, 16 s Lc 24, 42 s et 25] Mt 28, 19 s Lc 24, 47 s Lc 24, 50 ss Act 1, 9

* το κατα λουκαν αγιον ($ς^c$ om) ευαγγελιον

I, 4. κ επιγνοις 5. του βασιλεως | και η γυνη αυτου 6. ενωπιον τ. θ. 7. καθ. η ελισ. ην

Digitized by Google

προβεβηκότες ἐν ταῖς ἡμέραις αὐτῶν ἦσαν. 8 ἐγένετο δὲ ἐν τῷ 8
ἱερατεύειν αὐτὸν ἐν τῇ τάξει τῆς ἐφημερίας αὐτοῦ ἔναντι τοῦ θεοῦ,
9 κατὰ τὸ ἔθος τῆς ἱερατείας ἔλαχε τοῦ θυμιᾶσαι εἰσελθὼν εἰς 9
τὸν ναὸν τοῦ κυρίου, 10 καὶ πᾶν τὸ πλῆθος ἦν τοῦ λαοῦ προσ- 10
ευχόμενον ἔξω τῇ ὥρᾳ τοῦ θυμιάματος. 11 ὤφθη δὲ αὐτῷ ἄγγε- 11
λος κυρίου ἑστὼς ἐκ δεξιῶν τοῦ θυσιαστηρίου τοῦ θυμιάματος.
12 καὶ ἐταράχθη Ζαχαρίας ἰδών, καὶ φόβος ἐπέπεσεν ἐπ' αὐτόν. 12
13 εἶπεν δὲ πρὸς αὐτὸν ὁ ἄγγελος· μὴ φοβοῦ, Ζαχαρία, διότι 13
εἰσηκούσθη ἡ δέησίς σου, καὶ ἡ γυνή σου Ἐλισάβετ γεννήσει υἱόν
σοι, καὶ καλέσεις τὸ ὄνομα αὐτοῦ Ἰωάννην· 14 καὶ ἔσται χαρά 14
σοι καὶ ἀγαλλίασις, καὶ πολλοὶ ἐπὶ τῇ γενέσει αὐτοῦ χαρήσονται.
15 ἔσται γὰρ μέγας ἐνώπιον κυρίου, καὶ οἶνον καὶ σίκερα οὐ μὴ 15
πίῃ, καὶ πνεύματος ἁγίου πλησθήσεται ἔτι ἐκ κοιλίας μητρὸς
αὐτοῦ, 16 καὶ πολλοὺς τῶν υἱῶν Ἰσραὴλ ἐπιστρέψει ἐπὶ κύριον 16
Mal 4, 5 s τὸν θεὸν αὐτῶν· 17 καὶ αὐτὸς προελεύσεται ἐνώπιον αὐτοῦ ἐν 17
πνεύματι καὶ δυνάμει Ἠλεία, ἐπιστρέψαι καρδίας πατέρων ἐπὶ
τέκνα καὶ ἀπειθεῖς ἐν φρονήσει δικαίων, ἑτοιμάσαι κυρίῳ λαὸν
κατεσκευασμένον. 18 καὶ εἶπεν Ζαχαρίας πρὸς τὸν ἄγγελον· κατὰ 18
τί γνώσομαι τοῦτο; ἐγὼ γάρ εἰμι πρεσβύτης καὶ ἡ γυνή μου προ-
βεβηκυῖα ἐν ταῖς ἡμέραις αὐτῆς. 19 καὶ ἀποκριθεὶς ὁ ἄγγελος 19
εἶπεν αὐτῷ· ἐγώ εἰμι Γαβριὴλ ὁ παρεστηκὼς ἐνώπιον τοῦ θεοῦ,
καὶ ἀπεστάλην λαλῆσαι πρὸς σὲ καὶ εὐαγγελίσασθαί σοι ταῦτα·
20 καὶ ἰδοὺ ἔσῃ σιωπῶν καὶ μὴ δυνάμενος λαλῆσαι ἄχρι ἧς ἡμέρας 20
γένηται ταῦτα, ἀνθ' ὧν οὐκ ἐπίστευσας τοῖς λόγοις μου, οἵτινες
πληρωθήσονται εἰς τὸν καιρὸν αὐτῶν. 21 καὶ ἦν ὁ λαὸς προσδο- 21
κῶν τὸν Ζαχαρίαν, καὶ ἐθαύμαζον ἐν τῷ χρονίζειν αὐτὸν ἐν τῷ
ναῷ. 22 ἐξελθὼν δὲ οὐκ ἐδύνατο λαλῆσαι αὐτοῖς, καὶ ἐπέγνωσαν 22
ὅτι ὀπτασίαν ἑώρακεν ἐν τῷ ναῷ· καὶ αὐτὸς ἦν διανεύων αὐτοῖς,
καὶ διέμενεν κωφός. 23 καὶ ἐγένετο ὡς ἐπλήσθησαν αἱ ἡμέραι 23
τῆς λειτουργίας αὐτοῦ, ἀπῆλθεν εἰς τὸν οἶκον αὐτοῦ. 24 μετὰ δὲ 24
ταύτας τὰς ἡμέρας συνέλαβεν Ἐλισάβετ ἡ γυνὴ αὐτοῦ, καὶ περιέ-
κρυβεν ἑαυτὴν μῆνας πέντε, λέγουσα 25 ὅτι οὕτως μοι πεποίηκεν 25
κύριος ἐν ἡμέραις αἷς ἐπεῖδεν ἀφελεῖν ὄνειδός μου ἐν ἀνθρώποις.
Mt 1, 18 ss Ἐν δὲ τῷ μηνὶ τῷ ἕκτῳ ἀπεστάλη ὁ ἄγγελος Γαβριὴλ ἀπὸ 26
τοῦ θεοῦ εἰς πόλιν τῆς Γαλιλαίας ᾗ ὄνομα Ναζαρέθ, 27 πρὸς 27
παρθένον ἐμνηστευμένην ἀνδρὶ ᾧ ὄνομα Ἰωσήφ, ἐξ οἴκου Δαυείδ,
καὶ τὸ ὄνομα τῆς παρθένου Μαριάμ. 28 καὶ εἰσελθὼν πρὸς 28
αὐτὴν ὁ ἄγγελος εἶπεν· χαῖρε κεχαριτωμένη, ὁ κύριος μετὰ σοῦ.
29 ἡ δὲ ἐπὶ τῷ λόγῳ διεταράχθη, καὶ διελογίζετο ποταπὸς εἴη ὁ 29

8. κ εναντιον 10. του λαου ην 13. κ ιωαννην 14. γεννησει 15. του κυριου 17. ηλιου 22. ηδυνατο 25. ο κυριος | το ονειδος 26. απο: υπο | κ* της ιουδαιας | ς (non ϛᵉ) κ ναζαρετ 27. μεμνηστευμενην | εξ οικου: κ add και πατριας | δαβιδ 28. ο αγγελος: post εισελθων | μετα σου: add ευλογημενη συ εν γυναιξιν 29. η δε ιδουσα διεταρ. επ. τω λογ. αυτου

Digitized by Google

30 ἀσπασμὸς οὗτος. 30 καὶ εἶπεν ὁ ἄγγελος αὐτῇ· μὴ φοβοῦ, Μα-
31 ριάμ· εὗρες γὰρ χάριν παρὰ τῷ θεῷ. 31 καὶ ἰδοὺ συλλήμψῃ ἐν Es 7, 14 Mt 1, 21 ss
γαστρὶ καὶ τέξῃ υἱόν, καὶ καλέσεις τὸ ὄνομα αὐτοῦ Ἰησοῦν.
32 32 οὗτος ἔσται μέγας καὶ υἱὸς ὑψίστου κληθήσεται, καὶ δώσει
33 αὐτῷ κύριος ὁ θεὸς τὸν θρόνον Δαυὶδ τοῦ πατρὸς αὐτοῦ, 33 καὶ
βασιλεύσει ἐπὶ τὸν οἶκον Ἰακὼβ εἰς τοὺς αἰῶνας, καὶ τῆς βασι- Mich 4,
34 λείας αὐτοῦ οὐκ ἔσται τέλος. 34 εἶπεν δὲ Μαριὰμ πρὸς τὸν Dan 7, 14
35 ἄγγελον· πῶς ἔσται τοῦτο, ἐπεὶ ἄνδρα οὐ γινώσκω; 35 καὶ ἀπο-
κριθεὶς ὁ ἄγγελος εἶπεν αὐτῇ· πνεῦμα ἅγιον ἐπελεύσεται ἐπὶ σέ,
καὶ δύναμις ὑψίστου ἐπισκιάσει σοι· διὸ καὶ τὸ γεννώμενον ἅγιον
36 κληθήσεται υἱὸς θεοῦ. 36 καὶ ἰδοὺ Ἐλισάβετ ἡ συγγενίς σου καὶ
αὐτὴ συνειληφυῖα υἱὸν ἐν γήρει αὐτῆς, καὶ οὗτος μὴν ἕκτος ἐστὶν
37 αὐτῇ τῇ καλουμένῃ στείρᾳ· 37 ὅτι οὐκ ἀδυνατήσει παρὰ τοῦ θεοῦ
38 πᾶν ῥῆμα. 38 εἶπεν δὲ Μαριάμ· ἰδοὺ ἡ δούλη κυρίου· γένοιτό
μοι κατὰ τὸ ῥῆμά σου. καὶ ἀπῆλθεν ἀπ' αὐτῆς ὁ ἄγγελος.
39 Ἀναστᾶσα δὲ Μαριὰμ ἐν ταῖς ἡμέραις ταύταις ἐπορεύθη
40 εἰς τὴν ὀρεινὴν μετὰ σπουδῆς εἰς πόλιν Ἰούδα, 40 καὶ εἰσῆλθεν
41 εἰς τὸν οἶκον Ζαχαρίου καὶ ἠσπάσατο τὴν Ἐλισάβετ. 41 καὶ
ἐγένετο ὡς ἤκουσεν τὸν ἀσπασμὸν τῆς Μαρίας ἡ Ἐλισάβετ, ἐσκίρ-
τησεν τὸ βρέφος ἐν τῇ κοιλίᾳ αὐτῆς. καὶ ἐπλήσθη πνεύματος
42 ἁγίου ἡ Ἐλισάβετ, 42 καὶ ἀνεφώνησεν κραυγῇ μεγάλῃ καὶ εἶπεν·
εὐλογημένη σὺ ἐν γυναιξίν, καὶ εὐλογημένος ὁ καρπὸς τῆς κοιλίας
43 σου. 43 καὶ πόθεν μοι τοῦτο ἵνα ἔλθῃ ἡ μήτηρ τοῦ κυρίου μου
44 πρὸς ἐμέ; 44 ἰδοὺ γὰρ ὡς ἐγένετο ἡ φωνὴ τοῦ ἀσπασμοῦ σου εἰς
τὰ ὦτά μου, ἐσκίρτησεν ἐν ἀγαλλιάσει τὸ βρέφος ἐν τῇ κοιλίᾳ
45 μου. 45 καὶ μακαρία ἡ πιστεύσασα ὅτι ἔσται τελείωσις τοῖς λελα-
λημένοις αὐτῇ παρὰ κυρίου.
46 Καὶ εἶπεν Μαριάμ· μεγαλύνει ἡ ψυχή μου τὸν κύριον, 46 ss 1 Sam 2, 1 ss
47 47 καὶ ἠγαλλίασεν τὸ πνεῦμά μου ἐπὶ τῷ θεῷ τῷ σωτῆρί μου,
48 48 ὅτι ἐπέβλεψεν ἐπὶ τὴν ταπείνωσιν τῆς δούλης αὐτοῦ. ἰδοὺ γὰρ
49 ἀπὸ τοῦ νῦν μακαριοῦσίν με πᾶσαι αἱ γενεαί, 49 ὅτι ἐποίησέν μοι
50 μεγάλα ὁ δυνατός. καὶ ἅγιον τὸ ὄνομα αὐτοῦ, 50 καὶ τὸ ἔλεος
51 αὐτοῦ εἰς γενεὰς καὶ γενεὰς τοῖς φοβουμένοις αὐτόν. 51 ἐποίησεν
κράτος ἐν βραχίονι αὐτοῦ, διεσκόρπισεν ὑπερηφάνους διανοίᾳ
52 καρδίας αὐτῶν· 52 καθεῖλεν δυνάστας ἀπὸ θρόνων καὶ ὕψωσεν
53 ταπεινούς, 53 πεινῶντας ἐνέπλησεν ἀγαθῶν καὶ πλουτοῦντας
54 ἐξαπέστειλεν κενούς. 54 ἀντελάβετο Ἰσραὴλ παιδὸς αὐτοῦ, μνη-
55 σθῆναι ἐλέους, 55 καθὼς ἐλάλησεν πρὸς τοὺς πατέρας ἡμῶν, τῷ
Ἀβραὰμ καὶ τῷ σπέρματι αὐτοῦ εἰς τὸν αἰῶνα.

---

31. *συλληψη* 32. *δαβιδ* 36. *συγγενης* | ℵ *συνειληφεν* | *γηρα* 37. *παρα τω θεω* 39. ℵ *επορευετο* 41. *η ελισ.* : post *ηκουσεν* | ℵ* *εσκιρτ. εν αγαλλιασει* 42. ℵ *ανεβοησεν* | *κραυγη* : ς ℵ *φωνη* 43. *προς με* 49. *μεγαλεια* | *ο δυνατος, και αγιον το ον. αυτου·* (hac interpunctione) 50. ℵ *εις γενεαν και γενεαν*, ς *εις γενεας γενεων* 51. ℵc *διανοιας*

Digitized by Google

Ἔμεινεν δὲ Μαριὰμ σὺν αὐτῇ ὡσ μῆνασ τρεῖσ, καὶ ὑπέστρεψεν 56
εἰσ τὸν οἶκον αὐτῆσ.

Τῇ δὲ Ἐλισάβετ ἐπλήσθη ὁ χρόνοσ τοῦ τεκεῖν αὐτήν, καὶ 57
ἐγέννησεν υἱόν. 58 καὶ ἤκουσαν οἱ περίοικοι καὶ οἱ συγγενεῖσ αὐ- 58
τῆσ ὅτι ἐμεγάλυνεν κύριοσ τὸ ἔλεοσ αὐτοῦ μετ' αὐτῆσ, καὶ συνέ-
χαιρον αὐτῇ. 59 καὶ ἐγένετο ἐν τῇ ἡμέρᾳ τῇ ὀγδόῃ ἦλθον περι- 59
τεμεῖν τὸ παιδίον, καὶ ἐκάλουν αὐτὸ ἐπὶ τῷ ὀνόματι τοῦ πατρὸσ
αὐτοῦ Ζαχαρίαν. 60 καὶ ἀποκριθεῖσα ἡ μήτηρ αὐτοῦ εἶπεν· οὐχί, 60
ἀλλὰ κληθήσεται Ἰωάννησ. 61 καὶ εἶπαν πρὸσ αὐτὴν ὅτι οὐδεὶσ 61
ἐστιν ἐκ τῆσ συγγενείασ σου ὃσ καλεῖται τῷ ὀνόματι τούτῳ.
62 ἐνένευον δὲ τῷ πατρὶ αὐτοῦ τὸ τί ἂν θέλοι καλεῖσθαι αὐτό. 62
63 καὶ αἰτήσασ πινακίδιον ἔγραψεν λέγων· Ἰωάννησ ἐστὶν τὸ ὄνομα 63
αὐτοῦ. καὶ ἐθαύμασαν πάντεσ. 64 ἀνεῴχθη δὲ τὸ στόμα αὐτοῦ 64
παραχρῆμα καὶ ἡ γλῶσσα αὐτοῦ, καὶ ἐλάλει εὐλογῶν τὸν θεόν.
65 καὶ ἐγένετο ἐπὶ πάντασ φόβοσ τοὺσ περιοικοῦντασ αὐτούσ, καὶ 65
ἐν ὅλῃ τῇ ὀρεινῇ τῆσ Ἰουδαίασ διελαλεῖτο πάντα τὰ ῥήματα
ταῦτα, 66 καὶ ἔθεντο πάντεσ οἱ ἀκούσαντεσ ἐν τῇ καρδίᾳ αὐτῶν, 66
λέγοντεσ· τί ἄρα τὸ παιδίον τοῦτο ἔσται; καὶ γὰρ χεὶρ κυρίου ἦν
μετ' αὐτοῦ.

Καὶ Ζαχαρίασ ὁ πατὴρ αὐτοῦ ἐπλήσθη πνεύματοσ ἁγίου καὶ 67
ἐπροφήτευσεν λέγων· 68 εὐλογητὸσ κύριοσ ὁ θεὸσ τοῦ Ἰσραήλ, 68
ὅτι ἐπεσκέψατο καὶ ἐποίησεν λύτρωσιν τῷ λαῷ αὐτοῦ, 69 καὶ 69
ἤγειρεν κέρασ σωτηρίασ ἡμῖν ἐν οἴκῳ Δαυεὶδ παιδὸσ αὐτοῦ,
70 καθὼσ ἐλάλησεν διὰ στόματοσ τῶν ἁγίων ἀπ' αἰῶνοσ προ- 70
Act 3, 21 φητῶν αὐτοῦ, 71 σωτηρίαν ἐξ ἐχθρῶν ἡμῶν καὶ ἐκ χειρὸσ πάντων 71
τῶν μισούντων ἡμᾶσ, 72 ποιῆσαι ἔλεοσ μετὰ τῶν πατέρων ἡμῶν 72
Gen 22, 16 καὶ μνησθῆναι διαθήκησ ἁγίασ αὐτοῦ, 73 ὅρκον ὃν ὤμοσεν πρὸσ 73
Ἀβραὰμ τὸν πατέρα ἡμῶν, τοῦ δοῦναι ἡμῖν 74 ἀφόβωσ ἐκ χειρὸσ 74
ἐχθρῶν ῥυσθέντασ λατρεύειν αὐτῷ 75 ἐν ὁσιότητι καὶ δικαιοσύνῃ 75
ἐνώπιον αὐτοῦ πάσασ τὰσ ἡμέρασ ἡμῶν. 76 καὶ σὺ δὲ παιδίον 76
προφήτησ ὑψίστου κληθήσῃ· προπορεύσῃ γὰρ πρὸ προσώπου κυ-
ρίου ἑτοιμάσαι ὁδοὺσ αὐτοῦ, 77 τοῦ δοῦναι γνῶσιν σωτηρίασ τῷ 77
λαῷ αὐτοῦ ἐν ἀφέσει ἁμαρτιῶν αὐτῶν 78 διὰ σπλάγχνα ἐλέουσ 78
θεοῦ ἡμῶν, ἐν οἷσ ἐπεσκέψατο ἡμᾶσ ἀνατολὴ ἐξ ὕψουσ 79 ἐπι- 79
φᾶναι τοῖσ ἐν σκότει καὶ σκιᾷ θανάτου καθημένοισ, τοῦ κατευ-
θῦναι τοὺσ πόδασ ἡμῶν εἰσ ὁδὸν εἰρήνησ.

2, 40 Τὸ δὲ παιδίον ηὔξανεν καὶ ἐκραταιοῦτο πνεύματι, καὶ ἦν 80
ἐν ταῖσ ἐρήμοισ ἕωσ ἡμέρασ ἀναδείξεωσ αὐτοῦ πρὸσ τὸν Ἰσραήλ.

---

56. ωσει 59. τη ογδοη ημερα 61. ειπον | εν τη συγγενεια 62. αυτο : αυτον 65. ℵ εγενετ. δε | διελαλ. παντα τα (sic ℵ²) : ℵ nil nisi δια τα 66. om γαρ 67. προεφητευσε 69. εν τω οικω | δαβιδ | του παιδοσ 70. των αγι. των απ 74. των εχθρων ημων 75. τ. ημε. της ζωης ημ. 76. και συ sine δε | πρ. προσωπου : ℵ ενωπιον 78. ℵ* επισκεψεται

Digitized by Google

II.

Occasione census Iesus Bethlehemi nascitur. Angeli et pastores. Circumcisio. Infans sistitur deo. Symeon et Anna. Puer in templo.

1 Ἐγένετο δὲ ἐν ταῖς ἡμέραις ἐκείναις ἐξῆλθεν δόγμα παρὰ Act 5, 37
Καίσαρος Αὐγούστου ἀπογράφεσθαι πᾶσαν τὴν οἰκουμένην.
2 [2] αὕτη ἀπογραφὴ ἐγένετο πρώτη ἡγεμονεύοντος τῆς Συρίας Κυ-
ρηνίου. [3] καὶ ἐπορεύοντο πάντες ἀπογράφεσθαι, ἕκαστος εἰς
4 τὴν ἑαυτοῦ πόλιν. [4] ἀνέβη δὲ καὶ Ἰωσὴφ ἀπὸ τῆς Γαλιλαίας ἐκ
πόλεως Ναζαρὲθ εἰς τὴν Ἰουδαίαν εἰς πόλιν Δαυεὶδ ἥτις καλεῖται
5 Βηθλεέμ, διὰ τὸ εἶναι αὐτὸν ἐξ οἴκου καὶ πατριᾶς Δαυείδ, [5] ἀπο-
γράψασθαι σὺν Μαριὰμ τῇ ἐμνηστευμένῃ αὐτῷ, οὔσῃ ἐγκύῳ.
6 [6] Ἐγένετο δὲ ἐν τῷ εἶναι αὐτοὺς ἐκεῖ ἐπλήσθησαν αἱ ἡμέραι τοῦ Mt 1, 25
7 τεκεῖν αὐτήν, [7] καὶ ἔτεκεν τὸν υἱὸν αὐτῆς τὸν πρωτότοκον, καὶ
ἐσπαργάνωσεν αὐτὸν καὶ ἀνέκλινεν αὐτὸν ἐν φάτνῃ, διότι οὐκ ἦν
αὐτοῖς τόπος ἐν τῷ καταλύματι.
8 Καὶ ποιμένες ἦσαν ἐν τῇ χώρᾳ τῇ αὐτῇ ἀγραυλοῦντες καὶ
9 φυλάσσοντες φυλακὰς τῆς νυκτὸς ἐπὶ τὴν ποίμνην αὐτῶν. [9] καὶ
ἄγγελος κυρίου ἐπέστη αὐτοῖς καὶ δόξα κυρίου περιέλαμψεν αὐ-
10 τούς, καὶ ἐφοβήθησαν φόβον μέγαν. [10] καὶ εἶπεν αὐτοῖς ὁ ἄγγελος·
μὴ φοβεῖσθε· ἰδοὺ γὰρ εὐαγγελίζομαι ὑμῖν χαρὰν μεγάλην, ἥτις
11 ἔσται παντὶ τῷ λαῷ, [11] ὅτι ἐτέχθη ὑμῖν σήμερον σωτήρ, ὅς ἐστιν
12 Χριστὸς κύριος, ἐν πόλει Δαυείδ. [12] καὶ τοῦτο ὑμῖν τὸ σημεῖον,
13 εὑρήσετε βρέφος ἐσπαργανωμένον ἐν φάτνῃ. [13] καὶ ἐξαίφνης
ἐγένετο σὺν τῷ ἀγγέλῳ πλῆθος στρατιᾶς οὐρανίου αἰνούντων
14 τὸν θεὸν καὶ λεγόντων· [14] δόξα ἐν ὑψίστοις θεῷ καὶ ἐπὶ γῆς
15 εἰρήνη ἐν ἀνθρώποις εὐδοκίας. [15] Καὶ ἐγένετο ὡς ἀπῆλθον ἀπ'
αὐτῶν εἰς τὸν οὐρανὸν οἱ ἄγγελοι, οἱ ποιμένες ἐλάλουν πρὸς
ἀλλήλους· διέλθωμεν δὴ ἕως Βηθλεὲμ καὶ ἴδωμεν τὸ ῥῆμα τοῦτο
16 τὸ γεγονὸς ὃ ὁ κύριος ἐγνώρισεν ἡμῖν. [16] καὶ ἦλθαν σπεύσαντες,
καὶ ἀνεῦραν τήν τε Μαριὰμ καὶ τὸν Ἰωσὴφ καὶ τὸ βρέφος
17 κείμενον ἐν τῇ φάτνῃ· [17] ἰδόντες δὲ ἐγνώρισαν περὶ τοῦ ῥήματος
18 τοῦ λαληθέντος αὐτοῖς περὶ τοῦ παιδίου τούτου. [18] καὶ πάντες
οἱ ἀκούσαντες ἐθαύμασαν περὶ τῶν λαληθέντων ὑπὸ τῶν ποιμένων
19 πρὸς αὐτούς· [19] ἡ δὲ Μαρία πάντα συνετήρει τὰ ῥήματα ταῦτα
20 συνβάλλουσα ἐν τῇ καρδίᾳ αὐτῆς. [20] καὶ ὑπέστρεψαν οἱ ποιμένες,
δοξάζοντες καὶ αἰνοῦντες τὸν θεὸν ἐπὶ πᾶσιν οἷς ἤκουσαν καὶ
ἴδον καθὼς ἐλαλήθη πρὸς αὐτούς.

II, 1. κ* αγουστου 2. αυτη η απογρ. | πρωτη εγεν. 3. κ* κ. επορ. εκαστος απογρ. εις την εαυτων πολ. | εαυτου : ιδιαν 4. ς (non ς^c) ναζαρετ | κ* εις την πολιν | δαβιδ 5. κ* απογραφεσθαι | μεμνηστευμενη αυτω γυναικι 7. εν τη φατνη 9. και ιδου αγγελ. | κυριου sec : κ^c θεου | κ* επελαμψεν αυτοις 10. εσται : κ* εστιν 11. δαβιδ 12. εσπαργ. κειμενον εν τη φατνη 14. ευδοκια 15. οι (ita κ^a, κ* om) ποιμενες : praem και οι ανθρωποι | ελαλ. : ειπον 16. ς κ ηλθον | ς κ* ανευρον 17. διεγνωρισαν 19. μαριαμ | συμβαλλ. 20. επεστρεψαν | ειδον

Digitized by Google

Lev 12, 2 Καὶ ὅτε ἐπλήσθησαν ἡμέραι ὀκτὼ τοῦ περιτεμεῖν αὐτόν, 21
καὶ ἐκλήθη τὸ ὄνομα αὐτοῦ Ἰησοῦς, τὸ κληθὲν ὑπὸ τοῦ ἀγγέλου
πρὸ τοῦ συλλημφθῆναι αὐτὸν ἐν τῇ κοιλίᾳ.
Lev 12, 4 Καὶ ὅτε ἐπλήσθησαν αἱ ἡμέραι τοῦ καθαρισμοῦ αὐτῶν, 22
κατὰ τὸν νόμον Μωϋσέως, ἀνήγαγον αὐτὸν εἰς Ἱεροσόλυμα παρα-
Ex 13, 2 στῆσαι τῷ κυρίῳ, 23 καθὼς γέγραπται ἐν νόμῳ κυρίου ὅτι πᾶν 23
ἄρσεν διανοῖγον μήτραν ἅγιον τῷ κυρίῳ κληθήσεται, 24 καὶ τοῦ 24
Lev 12, 8 δοῦναι θυσίαν κατὰ τὸ εἰρημένον ἐν τῷ νόμῳ κυρίου, ζεῦγος τρυ-
γόνων ἢ δύο νοσσοὺς περιστερῶν.
Καὶ ἰδοὺ ἄνθρωπος ἦν ἐν Ἱερουσαλήμ, ᾧ ὄνομα Συμεών, 25
καὶ ὁ ἄνθρωπος οὗτος δίκαιος καὶ εὐλαβής, προσδεχόμενος παρά-
κλησιν τοῦ Ἰσραήλ, καὶ πνεῦμα ἦν ἅγιον ἐπ' αὐτόν· 26 καὶ ἦν 26
αὐτῷ κεχρηματισμένον ὑπὸ τοῦ πνεύματος τοῦ ἁγίου, μὴ ἰδεῖν
θάνατον πρὶν ἢ ἂν ἴδῃ τὸν Χριστὸν κυρίου. 27 καὶ ἦλθεν ἐν τῷ 27
πνεύματι εἰς τὸ ἱερόν· καὶ ἐν τῷ εἰσαγαγεῖν τοὺς γονεῖς τὸ παιδίον
Ἰησοῦν τοῦ ποιῆσαι αὐτοὺς κατὰ τὸ εἰθισμένον τοῦ νόμου περὶ
αὐτοῦ, 28 καὶ αὐτὸς ἐδέξατο αὐτὸ εἰς τὰς ἀγκάλας καὶ εὐλόγησεν 28
τὸν θεὸν καὶ εἶπεν· 29 νῦν ἀπολύεις τὸν δοῦλόν σου, δέσποτα, 29
κατὰ τὸ ῥῆμά σου ἐν εἰρήνῃ, 30 ὅτι εἶδον οἱ ὀφθαλμοί μου τὸ 30
σωτήριόν σου, 31 ὃ ἡτοίμασας κατὰ πρόσωπον πάντων τῶν λαῶν, 31
32 φῶς εἰς ἀποκάλυψιν ἐθνῶν καὶ δόξαν λαοῦ σου Ἰσραήλ. 33 καὶ 32 33
ἦν ὁ πατὴρ αὐτοῦ καὶ ἡ μήτηρ αὐτοῦ θαυμάζοντες ἐπὶ τοῖς λαλου-
μένοις περὶ αὐτοῦ. 34 καὶ εὐλόγησεν αὐτοὺς Συμεὼν καὶ εἶπεν 34
πρὸς Μαριὰμ τὴν μητέρα αὐτοῦ· ἰδοὺ οὗτος κεῖται εἰς πτῶσιν
καὶ ἀνάστασιν πολλῶν ἐν τῷ Ἰσραὴλ καὶ εἰς σημεῖον ἀντιλεγό-
μενον. 35 καὶ σοῦ δὲ αὐτῆς τὴν ψυχὴν διελεύσεται ῥομφαία, ὅπως 35
ἂν ἀποκαλυφθῶσιν ἐκ πολλῶν καρδιῶν διαλογισμοί. 36 Καὶ ἦν 36
Ἄννα προφῆτις, θυγάτηρ Φανουήλ, ἐκ φυλῆς Ἀσήρ· αὕτη προ-
βεβηκυῖα ἐν ἡμέραις πολλαῖς, ζήσασα μετὰ ἀνδρὸς ἔτη ἑπτὰ
ἀπὸ τῆς παρθενίας αὐτῆς, 37 καὶ αὐτὴ χήρα ἕως ἐτῶν ὀγδοή- 37
κοντα τεσσάρων, ἣ οὐκ ἀφίστατο τοῦ ἱεροῦ νηστείαις καὶ δεήσεσι
λατρεύουσα νύκτα καὶ ἡμέραν. 38 καὶ αὐτῇ τῇ ὥρᾳ ἐπιστᾶσα 38
ἀνθωμολογεῖτο τῷ θεῷ καὶ ἐλάλει περὶ αὐτοῦ πᾶσιν τοῖς προσδε-
χομένοις λύτρωσιν Ἰερουσαλήμ.
Mt 2, 22 s Καὶ ὡς ἐτέλεσαν πάντα κατὰ τὸν νόμον κυρίου, ἐπέστρεψαν 39
1, 80 εἰς τὴν Γαλιλαίαν εἰς πόλιν ἑαυτῶν Ναζαρέθ. 40 τὸ δὲ παιδίον 40

21. αυτον : το παιδιον | κληθεν : ℵ* λεχθεν | συλληφθ. 22. αυτων : ς^c αυτης | μωσεως 23. ℵ* διανοιγων 24. εν νομω | νεοσσους 25. ην ανθρωπος | ℵ* ω ονομα αυτου | ℵ* ευσεβης | αγιον ην 26. πριν η αν : ℵ ως αν, ς πριν η 28. ℵ* και αυτος δε | εις τας αγκ. αυτου 33. και ην ιωσηφ και η μητηρ αυτου 34. ℵ ηυλογ. 35. διαλογισμοι : ℵ* add πονηροι 36. ετη μετ. ανδρ. επτα 37. και αὐτη | ως : ωσ | ογδοηκ. : ℵ* εβδομηκ. | ℵ* εκ του ιερου 38. και αὐτη αὐτῃ τῇ | θεω : κυριω | εν ιερουσαλημ 39. ℵ* τελεσαν | απαντα | τα κατα | ℵ* επεστρεψεν, ς υπεστρεψαν | ℵ* om την | εις την πολιν αὐτων | ς (non ς^c) ℵ ναζαρετ

Digitized by Google

ηὔξανεν καὶ ἐκραταιοῦτο πληρούμενον σοφίας, καὶ χάρις θεοῦ ἦν
ἐπ' αὐτό.

41 Καὶ ἐπορεύοντο οἱ γονεῖς αὐτοῦ κατ' ἔτος εἰς Ἱερουσαλὴμ
42 τῇ ἑορτῇ τοῦ πάσχα. 42 καὶ ὅτε ἐγένετο ἐτῶν δώδεκα, ἀναβαινόν-
43 των αὐτῶν κατὰ τὸ ἔθος τῆς ἑορτῆς, 43 καὶ τελειωσάντων τὰς
ἡμέρας, ἐν τῷ ὑποστρέφειν αὐτοὺς ὑπέμεινεν Ἰησοῦς ὁ παῖς ἐν
44 Ἱερουσαλήμ, καὶ οὐκ ἔγνωσαν οἱ γονεῖς αὐτοῦ. 44 νομίσαντες δὲ
αὐτὸν εἶναι ἐν τῇ συνοδίᾳ ἦλθον ἡμέρας ὁδὸν καὶ ἀνεζήτουν
45 αὐτὸν ἐν τοῖς συγγενέσιν καὶ τοῖς γνωστοῖς, 45 καὶ μὴ εὑρόντες
46 ὑπέστρεψαν εἰς Ἱερουσαλὴμ ἀναζητοῦντες αὐτόν. 46 καὶ ἐγένετο
μετὰ ἡμέρας τρεῖς εὗρον αὐτὸν ἐν τῷ ἱερῷ καθεζόμενον ἐν μέσῳ
τῶν διδασκάλων καὶ ἀκούοντα αὐτῶν καὶ ἐπερωτῶντα αὐτούς·
47 47 ἐξίσταντο δὲ πάντες οἱ ἀκούοντες αὐτοῦ ἐπὶ τῇ συνέσει καὶ
48 ταῖς ἀποκρίσεσιν αὐτοῦ. 48 καὶ ἰδόντες αὐτὸν ἐξεπλάγησαν, καὶ
εἶπεν πρὸς αὐτὸν ἡ μήτηρ αὐτοῦ· τέκνον, τί ἐποίησας ἡμῖν
49 οὕτως; ἰδοὺ ὁ πατήρ σου κἀγὼ ὀδυνώμενοι ἐζητοῦμέν σε. 49 καὶ
εἶπεν πρὸς αὐτούς· τί ὅτι ἐζητεῖτέ με; οὐκ ἤδειτε ὅτι ἐν τοῖς
50 τοῦ πατρός μου δεῖ εἶναί με; 50 καὶ αὐτοὶ οὐ συνῆκαν τὸ ῥῆμα
51 ὃ ἐλάλησεν αὐτοῖς. 51 καὶ κατέβη μετ' αὐτῶν καὶ ἦλθεν εἰς Να-
ζαρέθ, καὶ ἦν ὑποτασσόμενος αὐτοῖς. καὶ ἡ μήτηρ αὐτοῦ διετήρει
52 πάντα τὰ ῥήματα ἐν τῇ καρδίᾳ αὐτῆς. 52 καὶ Ἰησοῦς προέκοπτεν
ἐν τῇ σοφίᾳ καὶ ἡλικίᾳ καὶ χάριτι παρὰ θεῷ καὶ ἀνθρώποις.

III.

Iohannes baptista in deserto. Herodes. Iesu immersio et genealogia.

1 Ἐν ἔτει δὲ πεντεκαιδεκάτῳ τῆς ἡγεμονίας Τιβερίου Καίσα-
ρος, ἡγεμονεύοντος Ποντίου Πειλάτου τῆς Ἰουδαίας, καὶ τετρα-
αρχοῦντος τῆς Γαλιλαίας Ἡρῴδου, Φιλίππου δὲ τοῦ ἀδελφοῦ
αὐτοῦ τετρααρχοῦντος τῆς Ἰτουραίας καὶ Τραχωνίτιδος χώρας,
2 καὶ Λυσανίου τῆς Ἀβιληνῆς τετρααρχοῦντος, 2 ἐπὶ ἀρχιερέως 2 ss
Ἄννα καὶ Καϊάφα, ἐγένετο ῥῆμα θεοῦ ἐπὶ Ἰωάννην τὸν Ζαχαρίου Mt 3, 1 ss
3 υἱὸν ἐν τῇ ἐρήμῳ, 3 καὶ ἦλθεν εἰς πᾶσαν τὴν περίχωρον τοῦ Ἰορ- Mc 1, 1 ss
4 δάνου κηρύσσων βάπτισμα μετανοίας εἰς ἄφεσιν ἁμαρτιῶν, 4 ὡς Lc 1, 6 ss
γεγραπται ἐν βίβλῳ λόγων Ἡσαΐου τοῦ προφήτου· φωνὴ βοῶντος 4-6
ἐν τῇ ἐρήμῳ· ἑτοιμάσατε τὴν ὁδὸν κυρίου, εὐθείας ποιεῖτε τὰς Es 40, 3-5

40. εκραταιουτο : add πνευματι | κc σοφια 41. ετος : ℵ εθος 42. αναβαινοντ. (ℵ και αν.) αυτ. : αναβαντων αυτ. εισ ιεροσολυμα 43. ℵ* om ιησους | ουκ εγνω ιωσηφ και η μητηρ αυτου 44. αυτον εν τη συνοδια ειναι | και (ς add εν) τοισ γνωστ. : ℵ* om 45. ευροντεσ : add αυτον | ς, ℵ* ζητουντεσ 46. μεθ ημ. 48. κ. προσ αυτ. η μητ. αυτ. ειπεν | ℵ* ζητουμεν 49. ℵ* ζητειτε 51. ς (non ςc) κ ναζαρετ | ρηματα : add ταυτα 52. ℵ* ο ιησουσ | εν τη : om | παρα θεω : ℵ θεου (sed pergit κ. ανθρωποισ)

III, 1. ς ℵ πιλατου | ℵ* om τ. ιουδ. | τετραρχουντ. | ιτουρ. usque λυσαν. rescripsit ℵa | ℵa τετραχωνιτ. 2. επ αρχιερεων | τον του ζαχαρ. 4. προφητου : add λεγοντοσ

Digitized by Google

τρίβους αὐτοῦ· 5 πᾶσα φάραγξ πληρωθήσεται καὶ πᾶν ὄρος καὶ 5
βουνὸς ταπεινωθήσεται, καὶ ἔσται τὰ σκολιὰ εἰς εὐθείας καὶ αἱ
τραχεῖαι εἰς ὁδοὺς λείας, 6 καὶ ὄψεται πᾶσα σὰρξ τὸ σωτήριον 6
7-9 τοῦ θεοῦ. 7 Ἔλεγεν οὖν τοῖς ἐκπορευομένοις ὄχλοις βαπτισθῆναι 7
Mt 3, 7-10 ὑπ' αὐτοῦ· γεννήματα ἐχιδνῶν, τίς ὑπέδειξεν ὑμῖν φυγεῖν ἀπὸ τῆς
μελλούσης ὀργῆς; 8 ποιήσατε οὖν καρποὺς ἀξίους τῆς μετανοίας, 8
καὶ μὴ ἄρξησθε λέγειν ἐν ἑαυτοῖς· πατέρα ἔχομεν τὸν Ἀβραάμ·
λέγω γὰρ ὑμῖν ὅτι δύναται ὁ θεὸς ἐκ τῶν λίθων τούτων ἐγεῖραι
τέκνα τῷ Ἀβραάμ. 9 ἤδη δὲ καὶ ἡ ἀξίνη πρὸς τὴν ῥίζαν τῶν 9
δένδρων κεῖται· πᾶν οὖν δένδρον μὴ ποιοῦν καρπὸν καλὸν ἐκ-
κόπτεται καὶ εἰς πῦρ βάλλεται. 10 Καὶ ἐπηρώτων αὐτὸν οἱ ὄχλοι 10
λέγοντες· τί οὖν ποιήσωμεν; 11 ἀποκριθεὶς δὲ ἔλεγεν αὐτοῖς· ὁ 11
ἔχων δύο χιτῶνας μεταδότω τῷ μὴ ἔχοντι, καὶ ὁ ἔχων βρώματα
ὁμοίως ποιείτω. 12 ἦλθον δὲ καὶ τελῶναι βαπτισθῆναι καὶ εἶπαν 12
πρὸς αὐτόν· διδάσκαλε, τί ποιήσωμεν; 13 ὁ δὲ εἶπεν πρὸς αὐτούς· 13
μηδὲν πλέον παρὰ τὸ διατεταγμένον ὑμῖν πράσσετε. 14 ἐπηρώ- 14
των δὲ αὐτὸν καὶ στρατευόμενοι λέγοντες· τί ποιήσωμεν καὶ
ἡμεῖς; καὶ εἶπεν πρὸς αὐτούς· μηδένα διασείσητε, μηδένα συκο-
15 ss φαντήσητε, καὶ ἀρκεῖσθε τοῖς ὀψωνίοις ὑμῶν. 15 Προσδοκῶντος 15
Io 1, 15 ss δὲ τοῦ λαοῦ καὶ διαλογιζομένων πάντων ἐν ταῖς καρδίαις αὐτῶν
16 s περὶ τοῦ Ἰωάννου, μήποτε αὐτὸς εἴη ὁ Χριστός, 16 ἀπεκρίνατο 16
Mt 3, 11 s
Mc 1, 7 s λέγων πᾶσιν ὁ Ἰωάννης· ἐγὼ μὲν ὕδατι βαπτίζω ὑμᾶς· ἔρχεται
δὲ ὁ ἰσχυρότερός μου, οὗ οὐκ εἰμὶ ἱκανὸς λῦσαι τὸν ἱμάντα τῶν
ὑποδημάτων αὐτοῦ, αὐτὸς ὑμᾶς βαπτίσει ἐν πνεύματι ἁγίῳ καὶ
πυρί· 17 οὗ τὸ πτύον ἐν τῇ χειρὶ αὐτοῦ διακαθᾶραι τὴν ἅλωνα 17
αὐτοῦ καὶ συναγαγεῖν τὸν σῖτον εἰς τὴν ἀποθήκην αὐτοῦ, τὸ δὲ
ἄχυρον κατακαύσει πυρὶ ἀσβέστῳ.

Πολλὰ μὲν οὖν καὶ ἕτερα παρακαλῶν εὐηγγελίζετο τὸν λαόν· 18
19 s 19 ὁ δὲ Ἡρῴδης ὁ τετραάρχης, ἐλεγχόμενος ὑπ' αὐτοῦ περὶ Ἡρω- 19
Mt 14, 3 ss
Mc 6, 17 ss διάδος τῆς γυναικὸς τοῦ ἀδελφοῦ αὐτοῦ καὶ περὶ πάντων ὧν
Mt 4, 12
Mc 1, 14 ἐποίησεν πονηρῶν ὁ Ἡρῴδης, 20 προσέθηκεν καὶ τοῦτο ἐπὶ πᾶσιν, 20
κατέκλεισεν τὸν Ἰωάννην ἐν φυλακῇ.

21 s Ἐγένετο δὲ ἐν τῷ βαπτισθῆναι ἅπαντα τὸν λαὸν καὶ Ἰησοῦ 21
Mt 3, 13 ss
Mc 1, 9 ss βαπτισθέντος καὶ προσευχομένου ἀνεῳχθῆναι τὸν οὐρανόν, 22 καὶ 22
Io 1, 29 ss
καταβῆναι τὸ πνεῦμα τὸ ἅγιον σωματικῷ εἴδει ὡς περιστερὰν
9, 35 ἐπ' αὐτόν, καὶ φωνὴν ἐξ οὐρανοῦ γενέσθαι· σὺ εἶ ὁ υἱός μου ὁ
ἀγαπητός, ἐν σοὶ εὐδόκησα.

---

5. ς ℵ εισ ευθειαν 10. ποιησομεν 11. λεγει 12. ειπον | ποιησομεν 13. ℵ* om ειπ. πρ. αυτους 14. και ημεισ τι ποιησομεν | μηδε συκοφ. 15. ℵ^{a} καρδ. εαυτων 16. απεκριν. ο ιωανν. απασι λεγων | αυτοσ : ℵ* om 17. και διακαθαριει | συναξει | ℵ* κατασβεσι 19. τετραρχησ | τ. αδελφ. αυτου : praem φιλιππου | ℵ* παντ. των πονηρων ων εποι. ο ηρωδ. 20. και κατεκλεισε | εν τη φυλακη 21. ℵ παντα 22. ωσει περιστ. | γενεσθαι : add λεγουσαν | ηυδοκησα

Digitized by Google

23 Καὶ αὐτὸς ἦν Ἰησοῦς ἀρχόμενος ὡσεὶ ἐτῶν τριάκοντα, ὢν 23-38 Mt 1, 1-17
24 υἱός, ὡς ἐνομίζετο, Ἰωσήφ, τοῦ Ἡλεὶ 24 τοῦ Μαθθὰθ τοῦ Λευεὶ
25 τοῦ Μελχεὶ τοῦ Ἰανναὶ τοῦ Ἰωσὴφ 25 τοῦ Ματταθίου τοῦ Ἀμὼς
26 τοῦ Ναοὺμ τοῦ Ἐσλεὶ τοῦ Ναγγαὶ 26 τοῦ Μαὰθ τοῦ Ματταθίου
27 τοῦ Σεμεεὶν τοῦ Ἰωσὴχ τοῦ Ἰωδὰ 27 τοῦ Ἰωανὰν τοῦ Ῥησὰ τοῦ
28 Ζοροβάβελ τοῦ Σαλαθιὴλ τοῦ Νηρεὶ 28 τοῦ Μελχεὶ τοῦ Ἀδδεὶ 1 Chr 3, 17 Esr 3, 2
29 τοῦ Κωσὰμ τοῦ Ἐλμαδὰμ τοῦ Ἦρ 29 τοῦ Ἰησοῦ τοῦ Ἐλιέζερ
30 τοῦ Ἰωρεὶμ τοῦ Μαθθὰθ τοῦ Λευεὶ 30 τοῦ Συμεὼν τοῦ Ἰούδα
31 τοῦ Ἰωσὴφ τοῦ Ἰωνὰμ τοῦ Ἐλιακεὶμ 31 τοῦ Μελεὰ τοῦ Μεννὰ
32 τοῦ Ματταθὰ τοῦ Ναθὰμ τοῦ Δανεὶδ 32 τοῦ Ἰεσσαὶ τοῦ Ἰωβὴδ 2 Sam 5, 14 Ru 4, 18-22
33 τοῦ Βοὸς τοῦ Σαλὰ τοῦ Ναασσὼν 33 τοῦ Ἀμιναδὰβ τοῦ Ἀδμεὶν
34 τοῦ Ἀρνεὶ τοῦ Ἐσρὼμ τοῦ Φάρες τοῦ Ἰούδα 34 τοῦ Ἰακὼβ τοῦ
35 Ἰσαὰκ τοῦ Ἀβραὰμ τοῦ Θάρα τοῦ Ναχὼρ 35 τοῦ Σερούχ τοῦ
36 Ῥαγαῦ τοῦ Φαλὲκ τοῦ Ἔβερ τοῦ Σαλὰ 36 τοῦ Καϊνὰμ τοῦ Ἀρ- 35-38 1 Chr 1-4
37 φαξὰδ τοῦ Σὴμ τοῦ Νῶε τοῦ Λάμεχ 37 τοῦ Μαθουσαλὰ τοῦ
38 Ἐνὼχ τοῦ Ἰάρετ τοῦ Μελελεὴλ τοῦ Καϊνὰμ 38 τοῦ Ἐνὼς τοῦ
Σὴθ τοῦ Ἀδὰμ τοῦ θεοῦ.

IV.

Temptatio. Iesus Nazarethi vitae periculum subit. Sanantur Capharnaumi daemoniacus, socrus Petri, alii. Discedit docturus per Galilaeam.

1 Ἰησοῦς δὲ πλήρης πνεύματος ἁγίου ὑπέστρεψεν ἀπὸ τοῦ 1-13 Mt 4, 1-11 Mc 1, 12s
2 Ἰορδάνου, καὶ ἤγετο ἐν τῷ πνεύματι ἐν τῇ ἐρήμῳ 2 ἡμέρας τεσ-
σεράκοντα πειραζόμενος ὑπὸ τοῦ διαβόλου. καὶ οὐκ ἔφαγεν
οὐδὲν ἐν ταῖς ἡμέραις ἐκείναις, καὶ συντελεσθεισῶν αὐτῶν ἐπεί-
3 νασεν. 3 εἶπεν δὲ αὐτῷ ὁ διάβολος· εἰ υἱὸς εἶ τοῦ θεοῦ, εἰπὲ τῷ
4 λίθῳ τούτῳ ἵνα γένηται ἄρτος. 4 καὶ ἀπεκρίθη πρὸς αὐτὸν ὁ Deu 8, 3
Ἰησοῦς· γέγραπται ὅτι οὐκ ἐπ' ἄρτῳ μόνῳ ζήσεται ὁ ἄνθρωπος.
5 5 καὶ ἀναγαγὼν αὐτὸν ἔδειξεν αὐτῷ πάσας τὰς βασιλείας τῆς
6 οἰκουμένης ἐν στιγμῇ χρόνου. 6 καὶ εἶπεν αὐτῷ ὁ διάβολος· σοὶ
δώσω τὴν ἐξουσίαν ταύτην ἅπασαν καὶ τὴν δόξαν αὐτῶν, ὅτι
7 ἐμοὶ παραδέδοται καὶ ᾧ ἐὰν θέλω δίδωμι αὐτήν· 7 σὺ οὖν ἐὰν
8 προσκυνήσῃς ἐνώπιον ἐμοῦ, ἔσται σοῦ πᾶσα. 8 καὶ ἀποκριθεὶς ὁ Deu 6, 13

---

23. ο ιησους | ωσει ετων τριακ. αρχομενος, ων ως ενομιζ. υιος | ηλι 24. ματθατ | λευϊ | μελχι | ιαννα 25. εσλι 26. σεμεϊ | ιωσηφ | ιουδα 27. ⲛ* ιωναν, ⲥ ιωαννα | νηρι 28. μελχι | αδδι | ⲛ* κωσα | ελμωδαμ 29. ιωση | ⲛ* ελιαζερ | ⲛ ιωριμ | ⲛ* μαθθαθ, ⲥ ματθατ | λευϊ 30. ιωναν 31. μεννα : μαϊναν | ναθαν | δαβιδ 32. ⲛ* ιωβηλ, ⲥ ωβηδ | βοοσ : ⲛ* βαλλσ, ⲥ βοοζ | σαλα : σαλμων 33. αμιναδαβ : ⲛ* αδαμ | τ. αδμειν (ⲛ -μιν) τ. αρνει : του αραμ | ⲥ^e εσρων 34. ⲛ* ισακ 35. σαρουχ 36. καϊναν 37. ιαρεδ | μαλελεηλ | καϊναν

IV, 1. πνευμ. αγι. πληρ. | εισ την ερημον 2. τεσσαρακοντα | συντελ. αυτων : add υστερον 3. και ειπεν αυτω 4. απεκρ. ιησους προσ αυτ. λεγων | ο ανθρωπος : add αλλ επι παντι ρηματι θεου 5. αναγαγ. αυτον : add ο διαβολος εισ ορος υψηλον 6. ⲛ πασαν | ⲛ* δωσω 7. ⲥ ενωπ. μου, ⲛ μοι ενωπ. εμου | πασα : παντα 8. κ. αποκρ. αυτω

Digitized by Google

ἸΙησοῦς εἶπεν αὐτῷ· γέγραπται· προσκυνήσεις κύριον τὸν θεόν σου
καὶ αὐτῷ μόνῳ λατρεύσεις. 9 ἤγαγεν δὲ αὐτὸν εἰς Ἰερουσαλὴμ 9
καὶ ἔστησεν ἐπὶ τὸ πτερύγιον τοῦ ἱεροῦ, καὶ εἶπεν αὐτῷ· εἰ υἱὸς
10 a Ps 91, 11 a εἶ τοῦ θεοῦ, βάλε σεαυτὸν ἐντεῦθεν κάτω· 10 γέγραπται γὰρ ὅτι 10
τοῖς ἀγγέλοις αὐτοῦ ἐντελεῖται περὶ σοῦ τοῦ διαφυλάξαι σε, 11 καὶ 11
ὅτι ἐπὶ χειρῶν ἀροῦσίν σε, μήποτε προσκόψῃς πρὸς λίθον τὸν
Deu 6, 16 πόδα σου. 12 καὶ ἀποκριθεὶς εἶπεν αὐτῷ ὁ Ἰησοῦς ὅτι εἴρηται· 12
οὐκ ἐκπειράσεις κύριον τὸν θεόν σου. 13 καὶ συντελέσας πάντα 13
πειρασμὸν ὁ διάβολος ἀπέστη ἀπ' αὐτοῦ ἄχρι καιροῦ.

14 a Mt 4, 12. 24 Mc 1, 14 Καὶ ὑπέστρεψεν ὁ Ἰησοῦς ἐν τῇ δυνάμει τοῦ πνεύματος εἰς 14
τὴν Γαλιλαίαν· καὶ φήμη ἐξῆλθεν καθ' ὅλης τῆς περιχώρου περὶ
αὐτοῦ. 15 καὶ αὐτὸς ἐδίδασκεν ἐν ταῖς συναγωγαῖς αὐτῶν, δοξα- 15
ζόμενος ὑπὸ πάντων.

16 aa (Mt 13, 54 aa) Mc 6, 1 aa) Καὶ ἦλθεν εἰς Ναζαρά, οὗ ἦν ἀνατεθραμμένος, καὶ εἰσῆλθεν 16
κατὰ τὸ εἰωθὸς αὐτῷ ἐν τῇ ἡμέρᾳ τῶν σαββάτων εἰς τὴν συνα-
γωγήν, καὶ ἀνέστη ἀναγνῶναι. 17 καὶ ἐπεδόθη αὐτῷ βιβλίον τοῦ 17
προφήτου Ἡσαΐου, καὶ ἀναπτύξας τὸ βιβλίον εὗρεν τόπον οὗ ἦν
Es 61, 1 a γεγραμμένον· 18 πνεῦμα κυρίου ἐπ' ἐμέ, οὗ εἵνεκεν ἔχρισέν με 18
εὐαγγελίσασθαι πτωχοῖς, ἀπέσταλκέν με 19 κηρῦξαι αἰχμαλώτοις 19
ἄφεσιν καὶ τυφλοῖς ἀνάβλεψιν, ἀποστεῖλαι τεθραυσμένους ἐν
ἀφέσει, κηρῦξαι ἐνιαυτὸν κυρίου δεκτόν. 20 καὶ πτύξας τὸ βιβλίον 20
ἀποδοὺς τῷ ὑπηρέτῃ ἐκάθισεν, καὶ πάντων οἱ ὀφθαλμοὶ ἐν τῇ
συναγωγῇ ἦσαν ἀτενίζοντες αὐτῷ. 21 ἤρξατο δὲ λέγειν πρὸς αὐ- 21
τοὺς ὅτι σήμερον πεπλήρωται ἡ γραφὴ αὕτη ἐν τοῖς ὠσὶν ὑμῶν.
22 καὶ πάντες ἐμαρτύρουν αὐτῷ καὶ ἐθαύμαζον ἐπὶ τοῖς λόγοις 22
τῆς χάριτος τοῖς ἐκπορευομένοις ἐκ τοῦ στόματος αὐτοῦ, καὶ
ἔλεγον· οὐχὶ υἱός ἐστιν Ἰωσὴφ οὗτος; 23 καὶ εἶπεν πρὸς αὐτούς· 23
πάντως ἐρεῖτέ μοι τὴν παραβολὴν ταύτην· ἰατρέ, θεράπευσον
σεαυτόν· ὅσα ἠκούσαμεν γενόμενα εἰς τὴν Καφαρναούμ, ποίησον
Io 4, 44 καὶ ὧδε ἐν τῇ πατρίδι σου. 24 εἶπεν δέ· ἀμὴν λέγω ὑμῖν ὅτι 24
οὐδεὶς προφήτης δεκτός ἐστιν ἐν τῇ πατρίδι ἑαυτοῦ. 25 ἐπ' ἀλη- 25
1 Reg 17, 1 Iac 5, 17 θείας δὲ λέγω ὑμῖν ὅτι πολλαὶ χῆραι ἦσαν ἐν ταῖς ἡμέραις Ἠλείου
ἐν τῷ Ἰσραήλ, ὅτε ἐκλείσθη ὁ οὐρανὸς ἐπὶ ἔτη τρία καὶ μῆνας
1 Reg 17, 9 ἕξ, ὡς ἐγένετο λιμὸς μέγας ἐπὶ πᾶσαν τὴν γῆν, 26 καὶ πρὸς οὐδε- 26
μίαν αὐτῶν ἐπέμφθη Ἠλείας εἰ μὴ εἰς Σάρεπτα τῆς Σιδωνίας
2 Reg 5, 14 πρὸς γυναῖκα χήραν. 27 καὶ πολλοὶ λεπροὶ ἦσαν ἐν τῷ Ἰσραὴλ 27

ειπεν ο ιησους· υπαγε οπισω μου σατανα· γεγραπται γαρ | κ κυρ. τ. θν. σου προσκυν. 9. και ηγαγεν αυτον | εστησεν : add αυτον | ο υιος 10. κ* om γαρ 12. κ^a om οτι 14. περιχωρου : κ χωρας 16. εις την ναζαρετ (ς^σ -ρεθ) | τεθραμμενος 17. βιβλ. ησαϊ. του προφητ. | τον τοπον 18. ενεκεν | ευαγγελιζεσθαι | απεστ. με : add ιασασθαι τους συντετριμμενους την καρδιαν 20. παντων εν τ. συνα. οι οφθαλμ. ησαν 22. ουχ ουτος εστιν ο υιος ιωσηφ 23. εν τη καπερναουμ 24. πατρ. αυτου 25. om οτι | ηλιου 26. ηλιας | της σιδωνος 27. εν τω ισρα. post προφη. pon

Digitized by Google

ἐπὶ Ἐλισαίου τοῦ προφήτου, καὶ οὐδεὶς αὐτῶν ἐκαθαρίσθη εἰ
28 μὴ Ναιμὰν ὁ Σύρος. 28 καὶ ἐπλήσθησαν πάντες θυμοῦ ἐν τῇ
29 συναγωγῇ ἀκούοντες ταῦτα, 29 καὶ ἀναστάντες ἐξέβαλον αὐτὸν
ἔξω τῆς πόλεως, καὶ ἤγαγον αὐτὸν ἕως ὀφρύος τοῦ ὄρους ἐφ'
30 οὗ ἡ πόλις ᾠκοδόμητο αὐτῶν, ὥστε κατακρημνίσαι αὐτόν· 30 αὐ-
τὸς δὲ διελθὼν διὰ μέσου αὐτῶν ἐπορεύετο.

31 s
31 Καὶ κατῆλθεν εἰς Καφαρναοὺμ πόλιν τῆς Γαλιλαίας, καὶ Mt 7, 28 s
Mc 1, 21 s
32 ἦν διδάσκων αὐτοὺς ἐν τοῖς σάββασιν· 32 καὶ ἐξεπλήσσοντο ἐπὶ
τῇ διδαχῇ αὐτοῦ, ὅτι ἐν ἐξουσίᾳ ἦν ὁ λόγος αὐτοῦ.

33-37
33 Καὶ ἐν τῇ συναγωγῇ ἦν ἄνθρωπος ἔχων πνεῦμα δαιμονίου Mc 1,
34 ἀκαθάρτου, καὶ ἀνέκραξεν φωνῇ μεγάλῃ· 34 ἔα, τί ἡμῖν καὶ σοί, 23-28
Ἰησοῦ Ναζαρηνέ; ἦλθες ἀπολέσαι ἡμᾶς; οἶδά σε τίς εἶ, ὁ ἅγιος
35 τοῦ θεοῦ. 35 καὶ ἐπετίμησεν αὐτῷ ὁ Ἰησοῦς λέγων· φιμώθητι καὶ
ἔξελθε ἀπ' αὐτοῦ. καὶ ῥῖψαν αὐτὸν τὸ δαιμόνιον εἰς τὸ μέσον
36 ἐξῆλθεν ἀπ' αὐτοῦ, μηδὲν βλάψαν αὐτόν. 36 καὶ ἐγένετο θάμβος
ἐπὶ πάντας, καὶ συνελάλουν πρὸς ἀλλήλους λέγοντες· τίς ὁ λόγος
οὗτος, ὅτι ἐν ἐξουσίᾳ καὶ δυνάμει ἐπιτάσσει τοῖς ἀκαθάρτοις
37 πνεύμασιν καὶ ἐξέρχονται; 37 καὶ ἐξεπορεύετο ἦχος περὶ αὐτοῦ
εἰς πάντα τόπον τῆς περιχώρου.

38 s
38 Ἀναστὰς δὲ ἀπὸ τῆς συναγωγῆς εἰσῆλθεν εἰς τὴν οἰκίαν Mt 8, 14 s
Mc 1,
Σίμωνος. πενθερὰ δὲ τοῦ Σίμωνος ἦν συνεχομένη πυρετῷ με- 29-31
39 γάλῳ, καὶ ἠρώτησαν αὐτὸν περὶ αὐτῆς. 39 καὶ ἐπιστὰς ἐπάνω
αὐτῆς ἐπετίμησεν τῷ πυρετῷ, καὶ ἀφῆκεν αὐτήν· παραχρῆμα δὲ
ἀναστᾶσα διηκόνει αὐτοῖς.

40 s
40 Δύνοντος δὲ τοῦ ἡλίου πάντες ὅσοι εἶχον ἀσθενοῦντας νόσοις Mt 8, 16
Mc 1,
ποικίλαις ἤγαγον αὐτοὺς πρὸς αὐτόν· ὁ δὲ ἑνὶ ἑκάστῳ αὐτῶν 32-34
41 τὰς χεῖρας ἐπιτιθεὶς ἐθεράπευεν αὐτούς. 41 ἐξήρχοντο δὲ καὶ
δαιμόνια ἀπὸ πολλῶν, κραυγάζοντα καὶ λέγοντα ὅτι σὺ εἶ ὁ υἱὸς
τοῦ θεοῦ. καὶ ἐπιτιμῶν οὐκ εἴα αὐτὰ λαλεῖν, ὅτι ᾔδεισαν τὸν
Χριστὸν αὐτὸν εἶναι.

42-44
42 Γενομένης δὲ ἡμέρας ἐξελθὼν ἐπορεύθη εἰς ἔρημον τόπον, Mc 1,
καὶ οἱ ὄχλοι ἐπεζήτουν αὐτόν· καὶ ἦλθον ἕως αὐτοῦ, καὶ κατεῖ- 35-39
43 χον αὐτὸν τοῦ μὴ πορεύεσθαι ἀπ' αὐτῶν. 43 ὁ δὲ εἶπεν πρὸς
αὐτοὺς ὅτι καὶ ταῖς ἑτέραις πόλεσιν εὐαγγελίσασθαί με δεῖ τὴν
44 βασιλείαν τοῦ θεοῦ, ὅτι ἐπὶ τοῦτο ἀπεστάλην. 44 καὶ ἦν κηρύσσων
εἰς τὰς συναγωγὰς τῆς Γαλιλαίας.

---

27. ἐλισσαιου | νεεμαν 29. εως της οφρυος | αυτων ωκοδομητο | ωστε : εις το 31. καπερναουμ 33. φων. μεγαλη : add λεγων 35. εξελθε εξ 38. απο : εκ | η πενθερα δε 39. αφηκ. αυτην : ℵ add ο πυρετος 40. τας χειρ. επιθεις, ℵ επιθεις τ. χ. | ς ℵ εθεραπευσεν 41. εξηρχετο | ς ℵ κραζοντα | ει ο χριστος ο υι. τ. θε. 42. ℵ* om τοπον | εζητουν 43. τ. βασιλειαν (ℵ²) : ℵ* το ευαγγελιον | εις τουτο απεσταλμαι 44. εν ταις συναγωγαις | ℵ ιουδαιας pro γαλιλ.

Digitized by Google

V.

Piscatus Petri. Leprosus. Paralyticus per tectum illatus; blasphemiae criminatio. Levi eiusque convivium. Discipuli non ieiunantes.

1-11 (Mt 4, 18-22 Mc 1, 16-20)

Ἐγένετο δὲ ἐν τῷ τὸν ὄχλον ἐπικεῖσθαι αὐτῷ καὶ ἀκούειν 1
τὸν λόγον τοῦ θεοῦ, καὶ αὐτὸς ἦν ἑστὼς παρὰ τὴν λίμνην Γεν-
νησαρέτ, 2 καὶ εἶδεν δύο πλοιάρια ἑστῶτα παρὰ τὴν λίμνην· οἱ 2
δὲ ἁλιεῖς ἀπ' αὐτῶν ἀποβάντες ἔπλυναν τὰ δίκτυα. 3 ἐμβὰς δὲ 3
εἰς ἓν τῶν πλοίων, ὃ ἦν Σίμωνος, ἠρώτησεν αὐτὸν ἀπὸ τῆς γῆς
ἐπαναγαγεῖν ὀλίγον· καθίσας δὲ ἐν τῷ πλοίῳ ἐδίδασκεν τοὺς
ὄχλους. 4 ὡς δὲ ἐπαύσατο λαλῶν, εἶπεν πρὸς τὸν Σίμωνα· ἐπαν- 4
άγαγε εἰς τὸ βάθος, καὶ χαλάσατε τὰ δίκτυα ὑμῶν εἰς ἄγραν.
5 καὶ ἀποκριθεὶς Σίμων εἶπεν· ἐπιστάτα, δι' ὅλης νυκτὸς κοπιά- 5
σαντες οὐδὲν ἐλάβομεν· ἐπὶ δὲ τῷ ῥήματί σου χαλάσω τὰ δίκτυα.
6 καὶ τοῦτο ποιήσαντες συνέκλεισαν πλῆθος ἰχθύων πολύ· διερήσ- 6
Io 21, 6 σετο δὲ τὰ δίκτυα αὐτῶν. 7 καὶ κατένευσαν τοῖς μετόχοις ἐν τῷ 7
ἑτέρῳ πλοίῳ τοῦ ἐλθόντας συλλαβέσθαι αὐτοῖς· καὶ ἦλθαν, καὶ
ἔπλησαν ἀμφότερα τὰ πλοῖα, ὥστε βυθίζεσθαι αὐτά. 8 ἰδὼν δὲ 8
Σίμων Πέτρος προσέπεσεν τοῖς γόνασιν Ἰησοῦ λέγων· ἔξελθε
ἀπ' ἐμοῦ, ὅτι ἀνὴρ ἁμαρτωλός εἰμι, κύριε. 9 θάμβος γὰρ πε- 9
ριέσχεν αὐτὸν καὶ πάντας τοὺς σὺν αὐτῷ ἐπὶ τῇ ἄγρᾳ τῶν ἰχθύων
ἣν συνέλαβον, 10 ὁμοίως δὲ καὶ Ἰάκωβον καὶ Ἰωάννην υἱοὺς Ζεβε- 10
δαίου, οἳ ἦσαν κοινωνοὶ τῷ Σίμωνι. καὶ εἶπεν πρὸς τὸν Σίμωνα
ὁ Ἰησοῦς· μὴ φοβοῦ· ἀπὸ τοῦ νῦν ἀνθρώπους ἔσῃ ζωγρῶν.
11 καὶ καταγαγόντες τὰ πλοῖα ἐπὶ τὴν γῆν, ἀφέντες πάντα ἠκο- 11
λούθησαν αὐτῷ.

12-16 Mt 8, 2-4 Mc 1, 40-45

Καὶ ἐγένετο ἐν τῷ εἶναι αὐτὸν ἐν μιᾷ τῶν πόλεων, καὶ ἰδοὺ 12
ἀνὴρ πλήρης λέπρας· ἰδὼν δὲ τὸν Ἰησοῦν, πεσὼν ἐπὶ πρόσωπον
ἐδεήθη αὐτοῦ λέγων· κύριε, ἐὰν θέλῃς, δύνασαί με καθαρίσαι.
13 καὶ ἐκτείνας τὴν χεῖρα ἥψατο αὐτοῦ εἰπών· θέλω, καθαρίσθητι. 13
καὶ εὐθέως ἡ λέπρα ἀπῆλθεν ἀπ' αὐτοῦ. 14 καὶ αὐτὸς παρήγ- 14
γειλεν αὐτῷ μηδενὶ εἰπεῖν, ἀλλὰ ἀπελθὼν δεῖξον σεαυτὸν τῷ ἱερεῖ,
καὶ προσένεγκε περὶ τοῦ καθαρισμοῦ σου καθὼς προσέταξεν
Lev 14, 2 Μωϋσῆς, εἰς μαρτύριον αὐτοῖς. 15 διήρχετο δὲ μᾶλλον ὁ λόγος 15
περὶ αὐτοῦ, καὶ συνήρχοντο ὄχλοι πολλοὶ ἀκούειν καὶ θεραπεύεσθαι

V, 1. τ. οχλ. επικεισθ. αυτω : ℵ* συναχθηναι τ. οχλ. | και ακουειν : του ακουειν. | ℵ* om λιμνην 2. ς ℵ ειδε (-δεν) | ς ℵ πλοια | ℵ* om δυο | αλιεις | απ (ℵ* om) αυτων : post αποβαντ. | απεπλυναν 3. του σιμωνος | και καθισ. εδιδασκ. εκ του πλοιου 5. ο σιμων (ℵ* σιμ. post επ.) | επεν αυτω | ολης της | το δικτυον 6. ιχθυ. πληθ. πολυ | ℵ διερησσετο, ς διερρηγνυτο | το δικτυον 7. τοις μετοχ. τοις | ℵ* συνλαμβανεσθαι | ηλθον | ℵ* αμφοτεροι 8. του ιησου | ℵ* om κυριε 9. αυτον : ℵ* αυτους 10. ℵ ιακωβος και ιωαννης οι υιοι 11. απαντα 12. και ιδων 13. ειπων : ℵ λεγων 14. ℵ* om δειξον σεαυτ. τ. ιερ. και | μωσης 15. περι αυτ. (ℵᵃ) : ℵ* om περι | θεραπ. υπ αυτου

Digitized by Google

16 ἀπὸ τῶν ἀσθενειῶν αὐτῶν· [16] αὐτὸς δὲ ἦν ὑποχωρῶν ἐν τοῖς
ἐρήμοις καὶ προσευχόμενος.
17 Καὶ ἐγένετο ἐν μιᾷ τῶν ἡμερῶν καὶ αὐτὸς ἦν διδάσκων, καὶ Mt 9, 1-8 Mc 2, 1-12
ἦσαν καθήμενοι Φαρισαῖοι καὶ νομοδιδάσκαλοι, οἳ ἦσαν ἐληλυ-
θότες ἐκ πάσης κώμης τῆς Γαλιλαίας καὶ Ἰουδαίας καὶ Ἰερου-
18 σαλήμ· καὶ δύναμις κυρίου ἦν εἰς τὸ ἰᾶσθαι αὐτόν. [18] καὶ ἰδοὺ
ἄνδρες φέροντες ἐπὶ κλίνης ἄνθρωπον ὃς ἦν παραλελυμένος, καὶ
19 ἐζήτουν αὐτὸν εἰσενεγκεῖν καὶ θεῖναι ἐνώπιον αὐτοῦ. [19] καὶ μὴ
εὑρόντες ποίας εἰσενέγκωσιν αὐτὸν διὰ τὸν ὄχλον, ἀναβάντες
ἐπὶ τὸ δῶμα διὰ τῶν κεράμων καθῆκαν αὐτὸν σὺν τῷ κλινιδίῳ
20 εἰς τὸ μέσον ἔμπροσθεν τοῦ Ἰησοῦ. [20] καὶ ἰδὼν τὴν πίστιν αὐτῶν
21 εἶπεν· ἄνθρωπε, ἀφέωνταί σοι αἱ ἁμαρτίαι σου. [21] καὶ ἤρξαντο
διαλογίζεσθαι οἱ γραμματεῖς καὶ οἱ Φαρισαῖοι λέγοντες· τίς ἐστιν
οὗτος ὃς λαλεῖ βλασφημίας; τίς δύναται ἁμαρτίας ἀφεῖναι εἰ
22 μὴ μόνος ὁ θεός; [22] ἐπιγνοὺς δὲ ὁ Ἰησοῦς τοὺς διαλογισμοὺς
αὐτῶν ἀποκριθεὶς εἶπεν πρὸς αὐτούς· τί διαλογίζεσθε ἐν ταῖς
23 καρδίαις ὑμῶν; [23] τί ἐστιν εὐκοπώτερον, εἰπεῖν· ἀφέωνταί σοι αἱ
24 ἁμαρτίαι σου, ἢ εἰπεῖν· ἔγειρε καὶ περιπάτει; [24] ἵνα δὲ εἰδῆτε ὅτι
ὁ υἱὸς τοῦ ἀνθρώπου ἐξουσίαν ἔχει ἐπὶ τῆς γῆς ἀφιέναι ἁμαρτίας,
εἶπεν τῷ παραλελυμένῳ· σοὶ λέγω, ἔγειρε καὶ ἆρας τὸ κλινίδιόν
25 σου πορεύου εἰς τὸν οἶκόν σου. [25] καὶ παραχρῆμα ἀναστὰς
ἐνώπιον αὐτῶν, ἆρας ἐφ' ὃ κατέκειτο, ἀπῆλθεν εἰς τὸν οἶκον
26 αὐτοῦ δοξάζων τὸν θεόν. [26] καὶ ἔκστασις ἔλαβεν ἅπαντας, καὶ
ἐδόξαζον τὸν θεόν, καὶ ἐπλήσθησαν φόβου λέγοντες ὅτι εἴδομεν
παράδοξα σήμερον.
27 Καὶ μετὰ ταῦτα ἐξῆλθεν, καὶ ἐθεάσατο τελώνην ὀνόματι 27-32 Mt 9, 9-13 Mc 2, 13-17
Λευεὶν καθήμενον ἐπὶ τὸ τελώνιον, καὶ εἶπεν αὐτῷ· ἀκολούθει
28 29 μοι. [28] καὶ καταλιπὼν πάντα ἀναστὰς ἠκολούθει αὐτῷ. [29] καὶ
ἐποίησεν δοχὴν μεγάλην Λευεὶς αὐτῷ ἐν τῇ οἰκίᾳ αὐτοῦ· καὶ ἦν
ὄχλος πολὺς τελωνῶν καὶ ἄλλων οἳ ἦσαν μετ' αὐτῶν κατακείμενοι.
30 [30] καὶ ἐγόγγυζον οἱ Φαρισαῖοι καὶ οἱ γραμματεῖς αὐτῶν πρὸς
τοὺς μαθητὰς αὐτοῦ λέγοντες· διατί μετὰ τῶν τελωνῶν καὶ
31 ἁμαρτωλῶν ἐσθίετε καὶ πίνετε; [31] καὶ ἀποκριθεὶς ὁ Ἰησοῦς εἶπεν
πρὸς αὐτούς· οὐ χρείαν ἔχουσιν οἱ ὑγιαίνοντες ἰατροῦ ἀλλὰ οἱ
32 κακῶς ἔχοντες· [32] οὐκ ἐλήλυθα καλέσαι δικαίους ἀλλὰ ἁμαρτω-
λοὺς εἰς μετάνοιαν.

17. οι ησαν (א²) : א* om οι | αυτον : αυτους 18. א ανθρωπον επι κλιν. βεβλημενον ος 19. δια ποιας 20. ειπεν : add αυτω | א σου αι αμαρτιαι 21. ς א αφιεναι αμαρτιας 23. א σου αι αμαρτιαι | εγειραι 24. εξους. εχει : ς א post οτι | א τω παραλυτικω | εγειραι | א και αρον posteaque και πορευου 25. א ενωπ. αυτου | εφ ω 27. λευϊν 28. ς απαντα, א* παντας | ς א ηκολουθησεν 29. ο λευϊς | א om αυτω | א εν τω οικω | τελωνων πολυς | א* om και αλλων 30. αυτων : א om | οι γραμματ. αυτων και οι φαρισ. | om των ante τελω. 31. ς א αλλ οι 32. αμαρτωλους (א²) : א* ασεβεις

Digitized by Google

33-35 Mt 9, 14 s Mc 2, 18-20

Οἱ δὲ εἶπαν πρὸς αὐτόν· οἱ μαθηταὶ Ἰωάννου νηστεύουσιν 33
πυκνὰ καὶ δεήσεις ποιοῦνται, ὁμοίως καὶ οἱ τῶν Φαρισαίων, οἱ
δὲ σοὶ ἐσθίουσιν καὶ πίνουσιν. 34 ὁ δὲ Ἰησοῦς εἶπεν πρὸς αὐτούς· 34
μὴ δύνασθε τοὺς υἱοὺς τοῦ νυμφῶνος, ἐν ᾧ ὁ νυμφίος μετ' αὐ-
τῶν ἐστίν, ποιῆσαι νηστεῦσαι; 35 ἐλεύσονται δὲ ἡμέραι, καὶ ὅταν 35
ἀπαρθῇ ἀπ' αὐτῶν ὁ νυμφίος, τότε νηστεύσουσιν ἐν ἐκείναις ταῖς

36-39 Mt 9, 16 s Mc 2, 21 s

ἡμέραις. 36 Ἔλεγεν δὲ καὶ παραβολὴν πρὸς αὐτοὺς ὅτι οὐδεὶς 36
ἐπίβλημα ἀπὸ ἱματίου καινοῦ σχίσας ἐπιβάλλει ἐπὶ ἱμάτιον πα-
λαιόν· εἰ δὲ μήγε, καὶ τὸ καινὸν σχίσει καὶ τῷ παλαιῷ οὐ συμ-
φωνήσει τὸ ἐπίβλημα τὸ ἀπὸ τοῦ καινοῦ. 37 καὶ οὐδεὶς βάλλει 37
οἶνον νέον εἰς ἀσκοὺς παλαιούς· εἰ δὲ μήγε, ῥήξει ὁ οἶνος ὁ νέος
τοὺς ἀσκούς, καὶ αὐτὸς ἐκχυθήσεται καὶ οἱ ἀσκοὶ ἀπολοῦνται·
38 ἀλλὰ οἶνον νέον εἰς ἀσκοὺς καινοὺς βλητέον. 39 καὶ οὐδεὶς 38 39
πιὼν παλαιὸν θέλει νέον· λέγει γάρ· ὁ παλαιὸς χρηστός ἐστιν.

VI.

Discipuli sabbato spicas evellunt. Sicca manus sabbato sanatur. Apostolorum XII electio. Oratio ad populos.

1-5 Mc 2, 23-28 Mt 12, 1-8

Ἐγένετο δὲ ἐν σαββάτῳ δευτεροπρώτῳ διαπορεύεσθαι αὐτὸν 1
διὰ σπορίμων, καὶ ἔτιλλον οἱ μαθηταὶ αὐτοῦ τοὺς στάχυας καὶ
ἤσθιον ψώχοντες ταῖς χερσίν. 2 τινὲς δὲ τῶν Φαρισαίων εἶπον· 2
τί ποιεῖτε ὃ οὐκ ἔξεστιν ποιεῖν τοῖς σάββασιν; 3 καὶ ἀποκριθεὶς 3
1Sam 21, 6 ὁ Ἰησοῦς πρὸς αὐτοὺς εἶπεν· οὐδὲ τοῦτο ἀνέγνωτε ὃ ἐποίησεν
Δαυείδ, ὁπότε ἐπείνασεν αὐτὸς καὶ οἱ μετ' αὐτοῦ ὄντες; 4 ὡς 4
εἰσῆλθεν εἰς τὸν οἶκον τοῦ θεοῦ καὶ τοὺς ἄρτους τῆς προθέσεως
ἔλαβεν καὶ ἔφαγεν καὶ ἔδωκεν καὶ τοῖς μετ' αὐτοῦ, οὓς οὐκ ἔξε-
στιν φαγεῖν εἰ μὴ μόνους τοὺς ἱερεῖς; 5 καὶ ἔλεγεν αὐτοῖς ὅτι 5
κύριός ἐστιν ὁ υἱὸς τοῦ ἀνθρώπου καὶ τοῦ σαββάτου.

6-11 Mc 3, 1-6 Mt 12, 9-14

Ἐγένετο δὲ ἐν ἑτέρῳ σαββάτῳ εἰσελθεῖν αὐτὸν εἰς τὴν συνα- 6
γωγὴν καὶ διδάσκειν. καὶ ἦν ἄνθρωπος ἐκεῖ καὶ ἡ χεὶρ αὐτοῦ ἡ
δεξιὰ ἦν ξηρά· 7 παρετηροῦντο δὲ οἱ γραμματεῖς καὶ οἱ Φαρισαῖοι 7
εἰ ἐν τῷ σαββάτῳ θεραπεύει, ἵνα εὕρωσιν κατηγορεῖν αὐτοῦ.
8 αὐτὸς δὲ ᾔδει τοὺς διαλογισμοὺς αὐτῶν· εἶπεν δὲ τῷ ἀνδρὶ τῷ 8

---

33. ς κ *ειπον* | ς κ* *διατι οι μαθητ.* 34. om *ιησους* | κ* *μη δυνανται οι υιοι* | κ* om *ποιησαι* | ς κ* *νηστευειν* 35. κ om *και* | κ *και τοτε* | κ* verba *εν εκει. τ. ημερ.* ad seqq trahit 36. κ* om *δε και* | κ* *πρ. αυτ. παραβ.* | om *απο* | om *σχισας* | κ* om *και* ante *το καιν.* | *σχιζει* et *συμφωνει* | ς om *το* ante *επιβλ.* 37. ς *ο νεος οινος*, κ om *ο νεος* 38. *βλητεον* (κᵃ): κ* *βαλλουσιν.* Praeterea ς add *και αμφοτεροι συντηρουνται* 39. *ευθεως θελει* | *χρηστοτερος*

VI, 1. κ om *δευτεροπρωτω* | *δια των σπορ.* | κ om *τους* 2. *ειπον*: add *αυτοις* | *εν τοις σαββ.* 3. *προς αυτ. ειπεν ο ιησους* | *δαβιδ* | *οποτε*: κ *οτε* | κ om *οντες* 4. *ως*: κᶜ *πως* | *ελαβ. και*: κ om 5. *οτι*: κ* om | κ *εστιν του σαββατ. ο υι. τ. ανθρ.* 6. *εγεν. δε και* | *εκει ανθρωπ.* 7. ς κ *παρετηρουν* | *παρετ. δε*: ς κ add *αυτον* | *θεραπευσει* | *ευρ. κατηγοριαν αυτου* 8. *και ειπε τω ανθρωπω*

Digitized by Google

ξηρὰν ἔχοντι τὴν χεῖρα· ἔγειρε καὶ στῆθι εἰς τὸ μέσον. καὶ
9 ἀναστὰς ἔστη. [9] εἶπεν δὲ ὁ Ἰησοῦς πρὸς αὐτούς· ἐπερωτῶ ὑμᾶς
εἰ ἔξεστιν τῷ σαββάτῳ ἀγαθοποιῆσαι ἢ κακοποιῆσαι, ψυχὴν
10 σῶσαι ἢ ἀπολέσαι. [10] καὶ περιβλεψάμενος πάντας αὐτοὺς εἶπεν
αὐτῷ· ἔκτεινον τὴν χεῖρά σου. ὁ δὲ ἐποίησεν, καὶ ἀπεκατεστάθη
11 ἡ χεὶρ αὐτοῦ. [11] αὐτοὶ δὲ ἐπλήσθησαν ἀνοίας, καὶ διελάλουν
πρὸς ἀλλήλους τί ἂν ποιήσαιεν τῷ Ἰησοῦ.

12 [12] Ἐγένετο δὲ ἐν ταῖς ἡμέραις ταύταις ἐξελθεῖν αὐτὸν εἰς τὸ 12 s Mc 3, 13–15
ὄρος προσεύξασθαι, καὶ ἦν διανυκτερεύων ἐν τῇ προσευχῇ τοῦ
13 θεοῦ. [13] καὶ ὅτε ἐγένετο ἡμέρα, προσεφώνησεν τοὺς μαθητὰς
αὐτοῦ, καὶ ἐκλεξάμενος ἀπ' αὐτῶν δώδεκα, οὓς καὶ ἀποστόλους
14 ὠνόμασεν, [14] Σίμωνα, ὃν καὶ ὠνόμασεν Πέτρον, καὶ Ἀνδρέαν τὸν 14–16 Mc 3, 16–19
ἀδελφὸν αὐτοῦ, καὶ Ἰάκωβον καὶ Ἰωάννην καὶ Φίλιππον καὶ Mt 10, 2–4 Act 1, 13
15 Βαρθολομαῖον [15] καὶ Μαθθαῖον καὶ Θωμᾶν, καὶ Ἰάκωβον Ἁλ-
16 φαίου, καὶ Σίμωνα τὸν καλούμενον ζηλωτήν, [16] καὶ Ἰούδαν Ἰα-
17 κώβου, καὶ Ἰούδαν Ἰσκαριώθ, ὃς ἐγένετο προδότης, [17] καὶ κατα- 17–19 Mc 3, 7 ss Mt 4, 24 s
βὰς μετ' αὐτῶν ἔστη ἐπὶ τόπου πεδινοῦ, καὶ ὄχλος πολὺς μαθητῶν
αὐτοῦ, καὶ πλῆθος πολὺ τοῦ λαοῦ ἀπὸ πάσης τῆς Ἰουδαίας καὶ
Ἰερουσαλὴμ καὶ τῆς παραλίου Τύρου καὶ Σιδῶνος, οἳ ἦλθον
18 ἀκοῦσαι αὐτοῦ καὶ ἰαθῆναι ἀπὸ τῶν νόσων αὐτῶν, [18] καὶ οἱ
19 ἐνοχλούμενοι ἀπὸ πνευμάτων ἀκαθάρτων ἐθεραπεύοντο· [19] καὶ
πᾶς ὁ ὄχλος ἐζήτουν ἅπτεσθαι αὐτοῦ, ὅτι δύναμις παρ' αὐτοῦ
ἐξήρχετο καὶ ἰᾶτο πάντας.

20 [20] Καὶ αὐτὸς ἐπάρας τοὺς ὀφθαλμοὺς αὐτοῦ εἰς τοὺς μαθητὰς 20 s Mt 5, 3–6
αὐτοῦ ἔλεγεν· μακάριοι οἱ πτωχοί, ὅτι ὑμετέρα ἐστὶν ἡ βασιλεία
21 τοῦ θεοῦ. [21] μακάριοι οἱ πεινῶντες νῦν, ὅτι χορτασθήσεσθε.
22 μακάριοι οἱ κλαίοντες νῦν, ὅτι γελάσετε. [22] μακάριοί ἐστε ὅταν 22–26 Mt 5, 11 s
μισήσωσιν ὑμᾶς οἱ ἄνθρωποι, καὶ ὅταν ἀφορίσωσιν ὑμᾶς καὶ
ὀνειδίσωσιν καὶ ἐκβάλωσιν τὸ ὄνομα ὑμῶν ὡς πονηρὸν ἕνεκα τοῦ
23 υἱοῦ τοῦ ἀνθρώπου. [23] χάρητε ἐν ἐκείνῃ τῇ ἡμέρᾳ καὶ σκιρτήσατε·
ἰδοὺ γὰρ ὁ μισθὸς ὑμῶν πολὺς ἐν τῷ οὐρανῷ· κατὰ τὰ αὐτὰ
24 γὰρ ἐποίουν τοῖς προφήταις οἱ πατέρες αὐτῶν. [24] Πλὴν οὐαὶ
25 ὑμῖν τοῖς πλουσίοις, ὅτι ἀπέχετε τὴν παράκλησιν ὑμῶν. [25] οὐαὶ
ὑμῖν οἱ ἐμπεπλησμένοι νῦν, ὅτι πεινάσετε. οὐαὶ οἱ γελῶντες νῦν,

---

8. ℵ την ξηραν | εγειραι | ο δε αναστας 9. ειπεν ουν | επερωτησω | υμας τι· εξεστ. τοις σαββασιν 10. αυτω : ς ℵ των ανθρωπω | ς εποιησεν ουτως, ℵ εξετεινεν | ς αποκατεσταθη, ℵ* απεκατεστη | η χειρ αυτου : add υγιης ως η αλλη 11. ς ποιησειαν, ℵ ποιησειεν 12. εξελθειν αυτον : εξηλθεν | ℵ* επι τη πρ. 14. om και ante ιακω. et ante φιλιππ. | ℵ* om και βαρθ. 15. om και prim | ματθαιον | om και ante ιακω. | τον του αλφαιου 16. om και prim | ισκαριωτην | ος και εγε. 17. om πολυς | ℵ* om του λαου | ιερουσαλημ : ℵ* add και πιραιας 18. οχλουμενοι | απο : υπο | και εθεραπ. 19. εζητει 21. ℵ* χορτασθησονται 23. χαιρετε | ς ℵ κατα ταυτα (ς ταυτ.) 25. om νυν pri | ουαι sec : add υμιν

Digitized by Google

ὅτι πενθήσετε καὶ κλαύσετε. 26 οὐαὶ ὅταν καλῶς εἴπωσιν ὑμᾶς 26
πάντες οἱ ἄνθρωποι· κατὰ τὰ αὐτὰ γὰρ ἐποίουν τοῖς ψευδο-
27-30 προφήταις οἱ πατέρες αὐτῶν. 27 Ἀλλὰ ὑμῖν λέγω τοῖς ἀκούου- 27
Mt 5,39-42 σιν· ἀγαπᾶτε τοὺς ἐχθροὺς ὑμῶν, καλῶς ποιεῖτε τοῖς μισοῦσιν
ὑμᾶς, 28 εὐλογεῖτε τοὺς καταρωμένους ὑμᾶς, προσεύχεσθε περὶ 28
τῶν ἐπηρεαζόντων ὑμᾶς. 29 τῷ τύπτοντί σε εἰς τὴν σιαγόνα 29
πάρεχε καὶ τὴν ἄλλην, καὶ ἀπὸ τοῦ αἴροντός σου τὸ ἱμάτιον καὶ
τὸν χιτῶνα μὴ κωλύσῃς. 30 παντὶ αἰτοῦντί σε δίδου, καὶ ἀπὸ 30
Mt 7, 12 τοῦ αἴροντος τὰ σὰ μὴ ἀπαίτει. 31 καὶ καθὼς θέλετε ἵνα ποιῶ- 31
32-36 σιν ὑμῖν οἱ ἄνθρωποι, καὶ ὑμεῖς ποιεῖτε αὐτοῖς ὁμοίως. 32 καὶ 32
Mt 5,44-48 εἰ ἀγαπᾶτε τοὺς ἀγαπῶντας ὑμᾶς, ποία ὑμῖν χάρις ἐστίν; καὶ
γὰρ οἱ ἁμαρτωλοὶ τοὺς ἀγαπῶντας αὐτοὺς ἀγαπῶσιν. 33 καὶ γὰρ 33
ἐὰν ἀγαθοποιῆτε τοὺς ἀγαθοποιοῦντας ὑμᾶς, ποία ὑμῖν χάρις
ἐστίν; καὶ οἱ ἁμαρτωλοὶ τὸ αὐτὸ ποιοῦσιν. 34 καὶ ἐὰν δανίσητε 34
παρ' ὧν ἐλπίζετε λαβεῖν, ποία ὑμῖν χάρις ἐστίν; καὶ ἁμαρτωλοὶ
ἁμαρτωλοῖς δανίζουσιν ἵνα ἀπολάβωσιν τὰ ἴσα. 35 Πλὴν ἀγα- 35
πᾶτε τοὺς ἐχθροὺς ὑμῶν καὶ ἀγαθοποιεῖτε καὶ δανίζετε μηδένα
ἀπελπίζοντες· καὶ ἔσται ὁ μισθὸς ὑμῶν πολύς, καὶ ἔσεσθε υἱοὶ
ὑψίστου, ὅτι αὐτὸς χρηστός ἐστιν ἐπὶ τοὺς ἀχαρίστους καὶ πονη-
Mt 5, 48 ρούς. 36 γίνεσθε οἰκτίρμονες, καθὼς ὁ πατὴρ ὑμῶν οἰκτίρμων 36
Mt 7, 1 s ἐστίν. 37 καὶ μὴ κρίνετε, καὶ οὐ μὴ κριθῆτε· καὶ μὴ καταδικάζετε, 37
καὶ οὐ μὴ καταδικασθῆτε. ἀπολύετε, καὶ ἀπολυθήσεσθε· 38 δί- 38
Mc 4, 24 δοτε, καὶ δοθήσεται ὑμῖν· μέτρον καλὸν πεπιεσμένον σεσαλευ-
μένον ὑπερεκχυννόμενον δώσουσιν εἰς τὸν κόλπον ὑμῶν· ᾧ γὰρ
Mt 15, 14 μέτρῳ μετρεῖτε ἀντιμετρηθήσεται ὑμῖν. 39 Εἶπεν δὲ καὶ παρα- 39
βολὴν αὐτοῖς. μήτι δύναται τυφλὸς τυφλὸν ὁδηγεῖν; οὐχὶ ἀμφό-
Mt 10, 24 Io 13, 16 τεροι εἰς βόθυνον ἐμπεσοῦνται; 40 οὐκ ἔστιν μαθητὴς ὑπὲρ τὸν 40
15, 20 διδάσκαλον· κατηρτισμένος δὲ πᾶς ἔσται ὡς ὁ διδάσκαλος αὐτοῦ.
41 s Mt 7, 3-5 41 τί δὲ βλέπεις τὸ κάρφος τὸ ἐν τῷ ὀφθαλμῷ τοῦ ἀδελφοῦ σου, 41
τὴν δὲ δοκὸν τὴν ἐν τῷ ἰδίῳ ὀφθαλμῷ οὐ κατανοεῖς; 42 πῶς 42
δύνασαι λέγειν τῷ ἀδελφῷ σου· ἀδελφέ, ἄφες ἐκβάλω τὸ κάρφος
τὸ ἐν τῷ ὀφθαλμῷ σου, αὐτὸς τὴν ἐν τῷ ὀφθαλμῷ σοῦ δοκὸν
οὐ βλέπων; ὑποκριτά, ἔκβαλε πρῶτον τὴν δοκὸν ἐκ τοῦ ὀφθαλμοῦ
σοῦ, καὶ τότε διαβλέψεις τὸ κάρφος τὸ ἐν τῷ ὀφθαλμῷ τοῦ
Mt 7, 16 ss et 12, 33 ἀδελφοῦ σου ἐκβαλεῖν. 43 Οὐ γάρ ἐστιν δένδρον καλὸν ποιοῦν 43

---

26. ουαι υμιν | καλ. υμας ειπωσι | ς κ* κατα ταυτα (ς ταὐτ.) 27. αλλ 28. τ. καταρωμ. υμιν | και προσευχ. υπερ των 29. επι : επι | σιαγονα : κ* praem δεξιαν 30. παντι δε τω 33. om γαρ | και γαρ οι αμ. 34. δανειζητε | ελπ. απολαβειν | και γαρ οι αμαρτ. | δανειζουσιν 35. δανειζετε | μηδεν | πολυς : κ^a add εν τοις ουρανοις | του υψιστου 36. γινεσθε ουν | καθως και | ο πατ. υμων : κ^a add ο εν τοις ουρανοις 37. om και ante μη καταδικ. 38. πεπιεσμ. (κ* πεπιασμ.) και σεσαλευμ. και υπερεκχυνομενον | τω γαρ αυτω μετρω ω μετρ. 39. om και | ουχι : κ ουκ | ς κ τεσουνται 40. τον διδασκ. αυτου | κ κατηρτ. δε εστω 42. ς η πως, κ πως δε | εκβαλειν : ς κ post διαβλεψ.

Digitized by Google

καρπὸν σαπρόν, οὐδὲ πάλιν δένδρον σαπρὸν ποιοῦν καρπὸν
44 καλόν. 44 ἕκαστον γὰρ δένδρον ἐκ τοῦ ἰδίου καρποῦ γινώσκεται·
οὐ γὰρ ἐξ ἀκανθῶν συλλέγουσιν σῦκα, οὐδὲ ἐκ βάτου σταφυλὴν
45 τρυγῶσιν. 45 ὁ ἀγαθὸς ἄνθρωπος ἐκ τοῦ ἀγαθοῦ θησαυροῦ τῆς Mt 12,34 s
καρδίας προφέρει τὸ ἀγαθόν, καὶ ὁ πονηρὸς ἐκ τοῦ πονηροῦ
προφέρει τὸ πονηρόν· ἐκ γὰρ περισσεύματος καρδίας λαλεῖ τὸ
46 στόμα αὐτοῦ. 46 Τί δέ με καλεῖτε· κύριε κύριε, καὶ οὐ ποιεῖτε Mt 7, 21
47 ἃ λέγω; 47 πᾶς ὁ ἐρχόμενος πρός με καὶ ἀκούων μου τῶν λόγων 47–49
48 καὶ ποιῶν αὐτούς, ὑποδείξω ὑμῖν τίνι ἐστὶν ὅμοιος. 48 ὅμοιός Mt 7, 24–27
ἐστιν ἀνθρώπῳ οἰκοδομοῦντι οἰκίαν, ὃς ἔσκαψεν καὶ ἐβάθυνεν
καὶ ἔθηκεν θεμέλιον ἐπὶ τὴν πέτραν· πλημμύρης δὲ γενομένης
προσέρηξεν ὁ ποταμὸς τῇ οἰκίᾳ ἐκείνῃ, καὶ οὐκ ἴσχυσεν σαλεῦσαι
49 αὐτὴν διὰ τὸ καλῶς οἰκοδομῆσθαι αὐτήν. 49 ὁ δὲ ἀκούσας καὶ
μὴ ποιήσας ὅμοιός ἐστιν ἀνθρώπῳ οἰκοδομήσαντι οἰκίαν ἐπὶ τὴν
γῆν χωρὶς θεμελίου, ᾗ προσέρηξεν ὁ ποταμός, καὶ εὐθὺς συνέπεσεν, καὶ ἐγένετο τὸ ῥῆγμα τῆς οἰκίας ἐκείνης μέγα.

VII.

Centurionis servus. Iuvenis Naini mortuus. Iohannis baptistae legati; Iesu de eo et aequalibus sententia. Peccatrix Iesum ungens veniam nacta. Parabola de duobus debitoribus.

1 Ἐπειδὴ ἐπλήρωσεν πάντα τὰ ῥήματα αὐτοῦ εἰς τὰς ἀκοὰς Mt 7, 28
τοῦ λαοῦ, εἰσῆλθεν εἰς Καφαρναούμ.
2 Ἑκατοντάρχου δέ τινος δοῦλος κακῶς ἔχων ἤμελλεν τελευ- 2–10
3 τᾶν, ὃς ἦν αὐτῷ ἔντιμος. 3 ἀκούσας δὲ περὶ τοῦ Ἰησοῦ ἀπέστειλεν πρὸς αὐτὸν πρεσβυτέρους τῶν Ἰουδαίων, ἐρωτῶν αὐτὸν ὅπως
4 ἐλθὼν διασώσῃ τὸν δοῦλον αὐτοῦ. 4 οἱ δὲ παραγενόμενοι πρὸς τὸν Ἰησοῦν ἠρώτων αὐτὸν σπουδαίως, λέγοντες ὅτι ἄξιός ἐστιν
5 ᾧ παρέξῃ τοῦτο· 5 ἀγαπᾷ γὰρ τὸ ἔθνος ἡμῶν, καὶ τὴν συναγωγὴν
6 αὐτὸς ᾠκοδόμησεν ἡμῖν. 6 ὁ δὲ Ἰησοῦς ἐπορεύετο σὺν αὐτοῖς. ἤδη δὲ αὐτοῦ οὐ μακρὰν ἀπέχοντος τῆς οἰκίας, ἔπεμψεν φίλους
ὁ ἑκατοντάρχης λέγων· κύριε, μὴ σκύλλου· οὐ γὰρ ἱκανός εἰμι
7 ἵνα ὑπὸ τὴν στέγην μου εἰσέλθῃς· 7 διὸ οὐδὲ ἐμαυτὸν ἠξίωσα
8 πρός σε ἐλθεῖν· ἀλλὰ εἰπὲ λόγῳ, καὶ ἰαθήτω ὁ παῖς μου. 8 καὶ γὰρ ἐγὼ ἄνθρωπός εἰμι ὑπὸ ἐξουσίαν τασσόμενος, ἔχων ὑπ' ἐμαυτὸν στρατιώτας, καὶ λέγω τούτῳ· πορεύθητι, καὶ πορεύεται, καὶ

43. om παλιν 44. ℵ συνλεγ. | βατου (ℵa) : ℵ* βλαστου | τρυγωσι σταφυλ. 45. της καρδι. αυτου | πονηρος : add ανθρωπος | πονηρου : add θησαυρου της καρδιας αυτου | του περισσευμ. της καρδ. | λαλει : ℵ post το στ. αυτ. 48. πλημμυρας | προσερηξεν | δια το etc : τεθεμελιωτο γαρ επι την πετραν 49. ς ℵ προσερρηξ. | κ. ευθεως επεσε

VII, 1. ς ℵ επει δε | ℵ* om παντα | καπερναουμ 2. ℵ* om κακ. εχων 3. οπως : ℵ add αυτος 4. ηρωτων : παρεκαλουν | παρεξει 6. απο της οικι. | επεμψεν : add προς αυτον | φιλους : post εκατοντ. | ς ℵ εκατονταρχος | λεγων : add αυτω | ειμι ικανος | ℵ μου υπο τ. στεγ. 7. ℵ αλλ | ς ℵ ιαθησεται

Digitized by Google

ἄλλῳ· ἔρχου, καὶ ἔρχεται, καὶ τῷ δούλῳ μου· ποίησον τοῦτο, καὶ ποιεῖ. 9 ἀκούσας δὲ ταῦτα ὁ Ἰησοῦς ἐθαύμασεν αὐτόν, καὶ στρα- 9
φεὶς τῷ ἀκολουθοῦντι αὐτῷ ὄχλῳ εἶπεν· λέγω ὑμῖν, οὐδὲ ἐν τῷ
Ἰσραὴλ τοσαύτην πίστιν εὗρον. 10 καὶ ὑποστρέψαντες εἰς τὸν 10
οἶκον οἱ πεμφθέντες εὗρον τὸν δοῦλον ὑγιαίνοντα.

Καὶ ἐγένετο ἐν τῇ ἑξῆς ἐπορεύθη εἰς πόλιν καλουμένην 11
Ναΐν, καὶ συνεπορεύοντο αὐτῷ οἱ μαθηταὶ αὐτοῦ ἱκανοὶ καὶ ὄχλος
πολύς. 12 ὡς δὲ ἤγγισεν τῇ πύλῃ τῆς πόλεως, καὶ ἰδοὺ ἐξεκομί- 12
ζετο τεθνηκὼς μονογενὴς υἱὸς τῇ μητρὶ αὐτοῦ, καὶ αὕτη ἦν χήρα,
καὶ ὄχλος τῆς πόλεως ἱκανὸς ἦν σὺν αὐτῇ. 13 καὶ ἰδὼν αὐτὴν 13
ὁ κύριος ἐσπλαγχνίσθη ἐπ' αὐτὴν καὶ εἶπεν αὐτῇ· μὴ κλαῖε. 14 καὶ 14
προσελθὼν ἥψατο τῆς σοροῦ, οἱ δὲ βαστάζοντες ἔστησαν, καὶ
εἶπεν· νεανίσκε, σοὶ λέγω, ἐγέρθητι. 15 καὶ ἀνεκάθισεν ὁ νεκρὸς 15
καὶ ἤρξατο λαλεῖν, καὶ ἔδωκεν αὐτὸν τῇ μητρὶ αὐτοῦ. 16 ἔλαβεν 16
δὲ φόβος ἅπαντας, καὶ ἐδόξαζον τὸν θεὸν λέγοντες ὅτι προφή-
της μέγας ἠγέρθη ἐν ἡμῖν, καὶ ὅτι ἐπεσκέψατο ὁ θεὸς τὸν λαὸν
αὐτοῦ. 17 καὶ ἐξῆλθεν ὁ λόγος οὗτος ἐν ὅλῃ τῇ Ἰουδαίᾳ περὶ 17
αὐτοῦ καὶ πάσῃ τῇ περιχώρῳ.

18–23 Καὶ ἀπήγγειλαν Ἰωάννει οἱ μαθηταὶ αὐτοῦ περὶ πάντων 18
Mt 11, 2–6 τούτων. 19 καὶ προσκαλεσάμενος δύο τινὰς τῶν μαθητῶν αὐτοῦ 19
Deu 18, 15 ὁ Ἰωάννης ἔπεμψεν πρὸς τὸν κύριον λέγων· σὺ εἶ ὁ ἐρχόμενος,
ἢ ἄλλον προσδοκῶμεν; 20 παραγενόμενοι δὲ πρὸς αὐτὸν οἱ ἄνδρες 20
εἶπαν· Ἰωάννης ὁ βαπτιστὴς ἀπέσταλκεν ἡμᾶς πρός σε λέγων·
σὺ εἶ ὁ ἐρχόμενος, ἢ ἄλλον προσδοκῶμεν; 21 ἐν ἐκείνῃ τῇ ὥρᾳ 21
ἐθεράπευσεν πολλοὺς ἀπὸ νόσων καὶ μαστίγων καὶ πνευμάτων
πονηρῶν, καὶ τυφλοῖς πολλοῖς ἐχαρίσατο βλέπειν. 22 καὶ ἀπο- 22
κριθεὶς εἶπεν αὐτοῖς· πορευθέντες ἀπαγγείλατε Ἰωάννει ἃ εἴδετε
Is 35, 5 s καὶ ἠκούσατε, ὅτι τυφλοὶ ἀναβλέπουσιν, χωλοὶ περιπατοῦσιν, λεπροὶ
καθαρίζονται, κωφοὶ ἀκούουσιν, νεκροὶ ἐγείρονται, πτωχοὶ εὐαγ-
γελίζονται· 23 καὶ μακάριός ἐστιν ὃς ἐὰν μὴ σκανδαλισθῇ ἐν ἐμοί. 23

24–35 Ἀπελθόντων δὲ τῶν ἀγγέλων Ἰωάννου ἤρξατο λέγειν πρὸς 24
Mt 11, 7–19 τοὺς ὄχλους περὶ Ἰωάννου· τί ἐξεληλύθατε εἰς τὴν ἔρημον θεάσα-
σθαι; κάλαμον ὑπὸ ἀνέμου σαλευόμενον; 25 ἀλλὰ τί ἐξεληλύθατε 25
ἰδεῖν; ἄνθρωπον ἐν μαλακοῖς ἱματίοις ἠμφιεσμένον; ἰδοὺ οἱ ἐν
ἱματισμῷ ἐνδόξῳ καὶ τρυφῇ ὑπάρχοντες ἐν τοῖς βασιλείοις εἰσίν.
26 ἀλλὰ τί ἐξεληλύθατε ἰδεῖν; προφήτην; ναὶ λέγω ὑμῖν, καὶ 26

---

10. οι πεμφθεντ. εισ τ. οικ. | τον ασθενουντα δουλον 11. κc εν τω εξησ | επορευετο | κ* om καλουμενην | κ om ικανοι 12. υιοσ μονογενησ | και αυτη ην : 5c om ην | ην συν αυτη (et. 5e) : 5 om ην 13. επ αυτη 16. εγηγερται 17. κ* (non item a) om περι αυτου | και εν παση 18. ιωαννη 19. κυριον : 5 κ ιησουν | αλλον : κ στερον 20. κ* om οι ανδρ. | ειπον | κ απεστειλεν | αλλον : κ στερον 21. εν αυτη δε τη ωρ. | ωρα : κ* ημερα | πονηρων : κ* ακαθαρτων | το βλεπειν 22. αποκριθεισ : add ο ιησουσ | ιωαννη | οτι : κ om | κ και κωφοι et και πτωχοι 23. κ οσ αν 24. λεγ. τοισ οχλοισ | κ εξηλθατε 25. κ εξηλθατε 26. κ εξηλθατε

Digitized by Google

περισσότερον προφήτου. 27 οὗτός ἐστιν περὶ οὗ γέγραπται· ἰδοὺ Mal 3, 1 Mc 1, 2
ἀποστέλλω τὸν ἄγγελόν μου πρὸ προσώπου σου, ὃς κατασκευάσει
28 τὴν ὁδόν σου ἔμπροσθέν σου. 28 λέγω ὑμῖν, μείζων ἐν γεννητοῖς
γυναικῶν προφήτης Ἰωάννου οὐδείς ἐστιν· ὁ δὲ μικρότερος ἐν
29 τῇ βασιλείᾳ τοῦ θεοῦ μείζων αὐτοῦ ἐστίν. 29 καὶ πᾶς ὁ λαὸς
ἀκούσας καὶ οἱ τελῶναι ἐδικαίωσαν τὸν θεόν, βαπτισθέντες τὸ
30 βάπτισμα Ἰωάννου· 30 οἱ δὲ Φαρισαῖοι καὶ οἱ νομικοὶ τὴν βουλὴν
τοῦ θεοῦ ἠθέτησαν εἰς ἑαυτούς, μὴ βαπτισθέντες ὑπ' αὐτοῦ.
31 31 Τίνι οὖν ὁμοιώσω τοὺς ἀνθρώπους τῆς γενεᾶς ταύτης, καὶ
32 τίνι εἰσὶν ὅμοιοι; 32 ὅμοιοί εἰσιν παιδίοις τοῖς ἐν ἀγορᾷ καθη-
μένοις καὶ προσφωνοῦσιν ἀλλήλοις λέγοντες· ηὐλήσαμεν ὑμῖν καὶ
33 οὐκ ὠρχήσασθε, ἐθρηνήσαμεν καὶ οὐκ ἐκλαύσατε. 33 ἐλήλυθεν
γὰρ Ἰωάννης ὁ βαπτιστὴς μὴ ἐσθίων ἄρτον μηδὲ πίνων οἶνον,
34 καὶ λέγετε· δαιμόνιον ἔχει. 34 ἐλήλυθεν ὁ υἱὸς τοῦ ἀνθρώπου
ἐσθίων καὶ πίνων, καὶ λέγετε· ἰδοὺ ἄνθρωπος φάγος καὶ οἰνοπό-
35 της, φίλος τελωνῶν καὶ ἁμαρτωλῶν. 35 καὶ ἐδικαιώθη ἡ σοφία
ἀπὸ τῶν τέκνων αὐτῆς πάντων.
36 Ἠρώτα δέ τις αὐτὸν τῶν Φαρισαίων ἵνα φάγῃ μετ' αὐτοῦ·
37 καὶ εἰσελθὼν εἰς τὸν οἶκον τοῦ Φαρισαίου κατεκλίθη. 37 καὶ
ἰδοὺ γυνὴ ἥτις ἦν ἐν τῇ πόλει ἁμαρτωλός, καὶ ἐπιγνοῦσα ὅτι
κατάκειται ἐν τῇ οἰκίᾳ τοῦ Φαρισαίου, κομίσασα ἀλάβαστρον
38 μύρου 38 καὶ στᾶσα ὀπίσω παρὰ τοὺς πόδας αὐτοῦ κλαίουσα τοῖς
δάκρυσιν ἤρξατο βρέχειν τοὺς πόδας αὐτοῦ καὶ ταῖς θριξὶν τῆς
κεφαλῆς αὐτῆς ἐξέμαξεν, καὶ κατεφίλει τοὺς πόδας αὐτοῦ καὶ
39 ἤλειφεν τῷ μύρῳ. 39 ἰδὼν δὲ ὁ Φαρισαῖος ὁ καλέσας αὐτὸν εἶπεν
ἐν ἑαυτῷ λέγων· οὗτος εἰ ἦν προφήτης, ἐγίνωσκεν ἂν τίς καὶ πο-
40 ταπὴ ἡ γυνὴ ἥτις ἅπτεται αὐτοῦ, ὅτι ἁμαρτωλός ἐστιν. 40 καὶ
ἀποκριθεὶς ὁ Ἰησοῦς εἶπεν πρὸς αὐτόν· Σίμων, ἔχω σοί τι εἰπεῖν.
41 ὁ δέ· διδάσκαλε εἰπέ, φησίν. 41 δύο χρεοφειλέται ἦσαν δανιστῇ
τινί· ὁ εἷς ὤφειλεν δηνάρια πεντακόσια, ὁ δὲ ἕτερος πεντήκοντα.
42 42 μὴ ἐχόντων αὐτῶν ἀποδοῦναι, ἀμφοτέροις ἐχαρίσατο. τίς οὖν
43 αὐτῶν πλεῖον ἀγαπήσει αὐτόν; 43 ἀποκριθεὶς Σίμων εἶπεν· ὑπο-
λαμβάνω ὅτι ᾧ τὸ πλεῖον ἐχαρίσατο. ὁ δὲ εἶπεν αὐτῷ· ὀρθῶς
44 ἔκρινας. 44 καὶ στραφεὶς πρὸς τὴν γυναῖκα τῷ Σίμωνι ἔφη·
βλέπεις ταύτην τὴν γυναῖκα; εἰσῆλθόν σου εἰς τὴν οἰκίαν, ὕδωρ

---

27. ιδου εγω 28. ς λεγω γαρ, ℵ αμην λεγω | ℵ om προφητης | ιωαννου του βαπτιστου 30. ℵ om εις εαυτους 31. τινι ουν (ℵ δε) : praem ειπε δε ο κυριος 32. λεγοντες : ℵc λεγοντα, ℵ* α λεγει, ς και λεγουσιν | εθρηνησ. υμιν 33. μη et μηδε : μητε et μητε | αρτ. εσθ. et οιν. πιν. 34. τελωνων φιλος 35. ℵ απο παντ. των εργων αυτ. 36. εισ την οικιαν | κατεκλιθη (ℵc) : ℵ* κατεκειτο, ς ανεκλιθη 37. γυν. εν τη πολ. ητισ ην | om και ante επιγν. | ανακειται 38. οπισω : post παρ. τ. ποδ. αυτ. | τοισ δακρ. : post τουσ ποδ. αυτ. | εξεμασσεν 40. φησιν : post ο δε 41. χρεωφειλετ. | δανειστη 42. ς ℵ μη εχοντ. δε | τισ ουν αυτων : add ειπε | αυτον αγαπησει 43. ς ℵ αποκριθ. δε ο (ℵ om) σιμων

Digitized by Google

μου ἐπὶ τοὺς πόδας οὐκ ἔδωκας· αὕτη δὲ τοῖς δάκρυσιν ἔβρεξέν μου τοὺς πόδας καὶ ταῖς θριξὶν αὐτῆς ἐξέμαξεν. 45 φίλημά μοι 45
οὐκ ἔδωκας· αὕτη δὲ ἀφ' ἧς εἰσῆλθον οὐ διέλειπεν καταφιλοῦσά
μου τοὺς πόδας. 46 ἤλειψεν τὴν κεφαλήν μου οὐκ ἤλειψας· αὕτη 46
δὲ μύρῳ ἤλειψέν μου τοὺς πόδας. 47 οὗ χάριν, λέγω σοι, ἀφέωνται 47
αὐτῆς αἱ ἁμαρτίαι αἱ πολλαί, ὅτι ἠγάπησεν πολύ· ᾧ δὲ ὀλίγον
ἀφίεται, ὀλίγον ἀγαπᾷ. 48 εἶπεν δὲ αὐτῇ· ἀφέωνταί σου αἱ ἁμαρ- 48
τίαι. 49 καὶ ἤρξαντο οἱ συνανακείμενοι λέγειν ἐν ἑαυτοῖς· τίς 49
οὗτός ἐστιν, ὃς καὶ ἁμαρτίας ἀφίησιν; 50 εἶπεν δὲ πρὸς τὴν
γυναῖκα· ἡ πίστις σου σέσωκέν σε, πορεύου εἰς εἰρήνην.

VIII.

Feminae victum ministrantes. Parabola de satore. Candela non occultanda. Christi mater et fratres. Tempestas. Daemones Legionis et sues. Iairi filia et mulier sanguine fluens.

Καὶ ἐγένετο ἐν τῷ καθεξῆς καὶ αὐτὸς διώδευεν κατὰ πόλιν 1
καὶ κώμην κηρύσσων καὶ εὐαγγελιζόμενος τὴν βασιλείαν τοῦ θεοῦ,
καὶ οἱ δώδεκα σὺν αὐτῷ, 2 καὶ γυναῖκές τινες αἳ ἦσαν τεθερα- 2
πευμέναι ἀπὸ πνευμάτων πονηρῶν καὶ ἀσθενειῶν, Μαρία ἡ κα-
[Mc 16, 9] λουμένη Μαγδαληνή, ἀφ' ἧς δαιμόνια ἑπτὰ ἐξεληλύθει, 3 καὶ 3
Ἰωάννα γυνὴ Χουζᾶ ἐπιτρόπου Ἡρῴδου καὶ Σουσάννα καὶ ἕτεραι
Mt 27, 55 Mc 15, 41 πολλαί, αἵτινες διηκόνουν αὐτοῖς ἐκ τῶν ὑπαρχόντων αὐταῖς.
4–8 Mt 13, 1–9 Mc 4, 1–9 Συνιόντος δὲ ὄχλου πολλοῦ καὶ τῶν κατὰ πόλιν ἐπιπορευο- 4
μένων πρὸς αὐτὸν εἶπεν διὰ παραβολῆς· 5 ἐξῆλθεν ὁ σπείρων τοῦ 5
σπεῖραι τὸν σπόρον αὐτοῦ. καὶ ἐν τῷ σπείρειν αὐτὸν ὃ μὲν
ἔπεσεν παρὰ τὴν ὁδόν, καὶ κατεπατήθη, καὶ τὰ πετεινὰ τοῦ οὐρα-
νοῦ κατέφαγεν αὐτό· 6 καὶ ἕτερον κατέπεσεν ἐπὶ τὴν πέτραν, 6
καὶ φυὲν ἐξηράνθη διὰ τὸ μὴ ἔχειν ἰκμάδα· 7 καὶ ἕτερον ἔπεσεν 7
ἐν μέσῳ τῶν ἀκανθῶν, καὶ συνφυεῖσαι αἱ ἄκανθαι ἀπέπνιξαν
αὐτό· 8 καὶ ἕτερον ἔπεσεν εἰς τὴν γῆν τὴν ἀγαθήν, καὶ φυὲν ἐποί- 8
ησεν καρπὸν ἑκατονταπλασίονα. ταῦτα λέγων ἐφώνει· ὁ ἔχων
ὦτα ἀκούειν ἀκουέτω.
9 s Mt 13, 10 s Mc 4, 10–12 Ἐπηρώτων δὲ αὐτὸν οἱ μαθηταὶ αὐτοῦ τίς αὕτη εἴη ἡ πα- 9
ραβολή. 10 ὁ δὲ εἶπεν· ὑμῖν δέδοται γνῶναι τὰ μυστήρια τῆς 10
βασιλείας τοῦ θεοῦ, τοῖς δὲ λοιποῖς ἐν παραβολαῖς, ἵνα βλέπον-
Is 6, 9 Mt 13, 11–15 Mc 4, 11–12 τες μὴ βλέπωσιν καὶ ἀκούοντες μὴ συνιῶσιν. 11 ἔστιν δὲ αὕτη 11
ἡ παραβολή. ὁ σπόρος ἐστὶν ὁ λόγος τοῦ θεοῦ. 12 οἱ δὲ παρὰ 12
Mt 13, 18–23 Mc 4, 13–20 τὴν ὁδόν εἰσιν οἱ ἀκούσαντες, εἶτα ἔρχεται ὁ διάβολος καὶ αἴρει

44. επι τους ποδ. μου | θριξιν : add της κεφαλης 45. διελιπε 47. λεγω : κ* ειπον | κ* αφεωνται (item v. seq) | αι αμαρτ. αυτης αι πολλαι
VIII, 1. κ διωδευσεν 3. αυτοις : ς κ αυτω | εκ : απο | ανταις : κ* αυτων 4. κ* συνοντος 6. ς κ επεσεν | κ* και δια το 7. συμφυ. | κ* επνιξαν 8. επεσεν : κ* εφυεν | επι την γην | κ* και εφυεν και εποιησεν 9. τις : praem λεγοντες | τις ειη η παρ. αυτη 10. κ και ακουοντ. ακουωσιν και μη συνιωσιν 12. οι ακουοντες

Digitized by Google

τὸν λόγον ἀπὸ τῆς καρδίας αὐτῶν, ἵνα μὴ πιστεύσαντες σωθῶσιν.
13 [13] οἱ δὲ ἐπὶ τὴν πέτραν οἳ ὅταν ἀκούσωσιν μετὰ χαρᾶς δέχονται
τὸν λόγον, καὶ οὗτοι ῥίζαν οὐκ ἔχουσιν, οἳ πρὸς καιρὸν πιστεύου-
14 σιν καὶ ἐν καιρῷ πειρασμοῦ ἀφίστανται. [14] τὸ δὲ εἰς τὰς ἀκάνθας
πεσόν, οὗτοί εἰσιν οἱ ἀκούσαντες, καὶ ὑπὸ μεριμνῶν καὶ πλούτου
καὶ ἡδονῶν τοῦ βίου πορευόμενοι συνπνίγονται καὶ οὐ τελεσφο-
15 ροῦσιν. [15] τὸ δὲ ἐν τῇ καλῇ γῇ, οὗτοί εἰσιν οἵτινες ἐν καρδίᾳ
καλῇ καὶ ἀγαθῇ ἀκούσαντες τὸν λόγον κατέχουσιν καὶ καρπο-
16 φοροῦσιν ἐν ὑπομονῇ. [16] Οὐδεὶς δὲ λύχνον ἅψας καλύπτει αὐτὸν 11, 33 Mc 4, 21 Mt 5, 15
σκεύει ἢ ὑποκάτω κλίνης τίθησιν, ἀλλ' ἐπὶ λυχνίας τίθησιν, ἵνα
17 οἱ εἰσπορευόμενοι βλέπωσιν τὸ φῶς. [17] οὐ γάρ ἐστιν κρυπτὸν ὃ 12, 2 Mc 4, 22 Mt 10, 26
οὐ φανερὸν γενήσεται, οὐδὲ ἀπόκρυφον ὃ οὐ μὴ γνωσθῇ καὶ εἰς
18 φανερὸν ἔλθῃ. [18] βλέπετε οὖν πῶς ἀκούετε· ὃς ἂν γὰρ ἔχῃ, 19, 26 Mc 4, 24a Mt 13, 12
δοθήσεται αὐτῷ, καὶ ὃς ἂν μὴ ἔχῃ, καὶ ὃ δοκεῖ ἔχειν ἀρθήσεται 25, 29
ἀπ' αὐτοῦ.

19 Παρεγένετο δὲ πρὸς αὐτὸν ἡ μήτηρ αὐτοῦ καὶ οἱ ἀδελφοὶ 19–21 Mc 3, 31–35
20 αὐτοῦ, καὶ οὐκ ἠδύναντο συντυχεῖν αὐτῷ διὰ τὸν ὄχλον. [20] ἀπ- Mt 12, 46–50
ηγγέλη δὲ αὐτῷ ὅτι ἡ μήτηρ σου καὶ οἱ ἀδελφοί σου ἑστήκασιν
21 ἔξω ἰδεῖν σε θέλοντες. [21] ὁ δὲ ἀποκριθεὶς εἶπεν πρὸς αὐτούς·
μήτηρ μου καὶ ἀδελφοί μου οὗτοί εἰσιν οἱ τὸν λόγον τοῦ θεοῦ
ἀκούοντες καὶ ποιοῦντες.

22 Ἐγένετο δὲ ἐν μιᾷ τῶν ἡμερῶν καὶ αὐτὸς ἐνέβη εἰς πλοῖον 22–25 Mc 4, 35–41
καὶ οἱ μαθηταὶ αὐτοῦ, καὶ εἶπεν πρὸς αὐτούς· διέλθωμεν εἰς τὸ Mt 8, 18 23–27
23 πέραν τῆς λίμνης· καὶ ἀνήχθησαν. [23] πλεόντων δὲ αὐτῶν ἀφύ-
πνωσεν· καὶ κατέβη λαῖλαψ ἀνέμου εἰς τὴν λίμνην, καὶ συνε-
24 πληροῦντο καὶ ἐκινδύνευον. [24] προσελθόντες δὲ διήγειραν αὐτὸν
λέγοντες· ἐπιστάτα ἐπιστάτα, ἀπολλύμεθα. ὁ δὲ διεγερθεὶς ἐπετί-
μησεν τῷ ἀνέμῳ καὶ τῷ κλύδωνι τοῦ ὕδατος· καὶ ἐπαύσαντο, καὶ
25 ἐγένετο γαλήνη. [25] εἶπεν δὲ αὐτοῖς· ποῦ ἡ πίστις ὑμῶν; φοβη-
θέντες δὲ ἐθαύμασαν, λέγοντες πρὸς ἀλλήλους· τίς ἄρα οὗτός
ἐστιν, ὅτι καὶ τοῖς ἀνέμοις ἐπιτάσσει καὶ τῷ ὕδατι, καὶ ὑπακούου-
σιν αὐτῷ;

26 Καὶ κατέπλευσαν εἰς τὴν χώραν τῶν Γεργεσηνῶν, ἥτις ἐστὶν 26–39 Mc 5, 1–20 Mt 8, 28–34
27 ἀντίπερα τῆς Γαλιλαίας. [27] ἐξελθόντι δὲ αὐτῷ ἐπὶ τὴν γῆν
ὑπήντησεν ἀνήρ τις ἐκ τῆς πόλεως ἔχων δαιμόνια, καὶ χρόνῳ
ἱκανῷ οὐκ ἐνεδύσατο ἱμάτιον, καὶ ἐν οἰκίᾳ οὐκ ἔμενεν ἀλλ' ἐν

13. επι την πετραν | τ. λογον : ℵ* add του θεου | ℵ* om και ante ουτοι 14. συμπνιγ. 16. ℵ* επι την λυχνιαν | επιτιθησιν 17. ο ου γνωσθησεται 18. ος γαρ αν 19. ς ℵ παρεγενοντο | ς om αυτου pri 20. και απηγγ. αυτω λεγοντων | οτι : om | ℵ om σου pri 21. ℵ om τον θεου | ποιουντες : add αυτον 22. και εγενετ. | εν : ℵ* om | και αυτος (ℵ²) : ℵ* om 24. ℵ² om alterum επιστ. | εγερθεις | ℵ επαυσατο 25. που : add εστιν | ℵ οι δε φοβηθ. | πρ. αλληλους : ℵ om 26. γαδαρηνων | αντιπεραν 27. υπηντησεν : add αυτω | ος ειχε δαιμο. εκ χρονων ικανων και ιματιον ουκ ενεδιδυσκετο

τοῖς μνήμασιν. 28 ἰδὼν δὲ τὸν Ἰησοῦν, ἀνακράξας προσέπεσεν 28
αὐτῷ καὶ φωνῇ μεγάλῃ εἶπεν· τί ἐμοὶ καὶ σοί, Ἰησοῦ υἱὲ τοῦ θεοῦ
τοῦ ὑψίστου; δέομαί σου, μή με βασανίσῃς. 29 παρήγγελλεν γὰρ 29
τῷ πνεύματι τῷ ἀκαθάρτῳ ἐξελθεῖν ἀπὸ τοῦ ἀνθρώπου· πολλοῖς
γὰρ χρόνοις συνηρπάκει αὐτόν, καὶ ἐδεσμεύετο ἁλύσεσιν καὶ πέ-
δαις φυλασσόμενος, καὶ διαρήσσων τὰ δεσμὰ ἠλαύνετο ὑπὸ τοῦ
δαιμονίου εἰς τὰς ἐρήμους. 30 ἐπηρώτησεν δὲ αὐτὸν ὁ Ἰησοῦς 30
λέγων· τί σοι ὄνομά ἐστιν; ὁ δὲ εἶπεν· λεγιών, ὅτι εἰσῆλθεν δαι-
μόνια πολλὰ εἰς αὐτόν. 31 καὶ παρεκάλουν αὐτὸν ἵνα μὴ ἐπιτάξῃ 31
αὐτοῖς εἰς τὴν ἄβυσσον ἀπελθεῖν. 32 ἦν δὲ ἐκεῖ ἀγέλη χοίρων 32
ἱκανῶν βοσκομένων ἐν τῷ ὄρει, καὶ παρεκάλεσαν αὐτὸν ἵνα ἐπι-
τρέψῃ αὐτοῖς εἰς ἐκείνους εἰσελθεῖν. καὶ ἐπέτρεψεν αὐτοῖς.
33 ἐξελθόντα δὲ τὰ δαιμόνια ἀπὸ τοῦ ἀνθρώπου εἰσῆλθον εἰς 33
τοὺς χοίρους, καὶ ὥρμησεν ἡ ἀγέλη κατὰ τοῦ κρημνοῦ εἰς τὴν
λίμνην καὶ ἀπεπνίγη. 34 ἰδόντες δὲ οἱ βόσκοντες τὸ γεγονὸς 34
ἔφυγον καὶ ἀπήγγειλαν εἰς τὴν πόλιν καὶ εἰς τοὺς ἀγρούς. 35 ἐξῆλ- 35
θον δὲ ἰδεῖν τὸ γεγονός, καὶ ἦλθον πρὸς τὸν Ἰησοῦν, καὶ εὗρον
καθήμενον τὸν ἄνθρωπον, ἀφ' οὗ τὰ δαιμόνια ἐξῆλθεν, ἱματισ-
μένον καὶ σωφρονοῦντα παρὰ τοὺς πόδας τοῦ Ἰησοῦ, καὶ ἐφοβή-
θησαν. 36 ἀπήγγειλαν δὲ αὐτοῖς οἱ ἰδόντες πῶς ἐσώθη ὁ δαι- 36
μονισθείς. 37 καὶ ἠρώτησαν αὐτὸν ἅπαν τὸ πλῆθος τῆς περι- 37
χώρου τῶν Γεργεσηνῶν ἀπελθεῖν ἀπ' αὐτῶν, ὅτι φόβῳ μεγάλῳ
συνείχοντο· αὐτὸς δὲ ἐμβὰς εἰς πλοῖον ὑπέστρεψεν. 38 ἐδέετο 38
δὲ αὐτοῦ ὁ ἀνὴρ ἀφ' οὗ ἐξεληλύθει τὰ δαιμόνια, εἶναι σὺν αὐτῷ·
ἀπέλυσεν δὲ αὐτὸν λέγων· 39 ὑπόστρεφε εἰς τὸν οἶκόν σου, καὶ 39
διηγοῦ ὅσα σοι ἐποίησεν ὁ θεός. καὶ ἀπῆλθεν, καθ' ὅλην τὴν
πόλιν κηρύσσων ὅσα ἐποίησεν αὐτῷ ὁ Ἰησοῦς.

40–48 Mc 5, 21–24 Mt 9, 18–22

Ἐγένετο δὲ ἐν τῷ ὑποστρέφειν τὸν Ἰησοῦν ἀπεδέξατο αὐτὸν 40
ὁ ὄχλος· ἦσαν γὰρ πάντες προσδοκῶντες αὐτόν. 41 καὶ ἰδοὺ 41
ἦλθεν ἀνὴρ ᾧ ὄνομα Ἰάειρος, καὶ αὐτὸς ἄρχων τῆς συναγωγῆς
ὑπῆρχεν· καὶ πεσὼν παρὰ τοὺς πόδας Ἰησοῦ παρεκάλει αὐτὸν
εἰσελθεῖν εἰς τὸν οἶκον αὐτοῦ, 42 ὅτι θυγάτηρ μονογενὴς ἦν αὐτῷ 42
ὡς ἐτῶν δώδεκα καὶ αὕτη ἀπέθνησκεν. ἐν δὲ τῷ ὑπάγειν αὐτὸν
οἱ ὄχλοι συνέπνιγον αὐτόν. 43 καὶ γυνὴ οὖσα ἐν ῥύσει αἵματος 43

---

28. και ανακραξας 29. ς^e παρηγγειλε | εδεσμειτο | κ* (non item ^a) om και post φυλασσομ. | ς κ διαρησσων | δαιμονος 30. κ* om ο ιησους et λεγων | σοι εστ. ονομα | λεγεων | οτι δαιμ. πολλ. εισηλθεν εις αυτον 31. παρεκαλει 32. κ βοσκομενη | ς κ* παρεκαλουν | κ* om αυτοις sec 33. εισηλθεν | λιμνην : κ θαλασσαν 34. το γεγενημενον | και απελθοντες απηγγ. 35. εξεληλυθει 36. απηγγ. δε : κ add λεγοντες | και οι ιδοντες 37. κ ηρωτησεν | κ παν | γαδαρηνων | εις το πλοι. | κ* επεστρεψεν, κ^a συνεστρ. 38. κ^a εδειτο | λεγων : praem ο ιησους 39. οσα εποιησε σοι ο θεος 40. κ^c Εν δε τω υποστρ. | υποστρεψαι | αυτον (κ^a) : κ* τον θεον 41. του ιησου 42. ην : κ* om

Digitized by Google

ἀπὸ ἐτῶν δώδεκα, ἥτις ἰατροῖς προσαναλώσασα ὅλον τὸν βίον
44 οὐκ ἴσχυσεν ἀπ' οὐδενὸς θεραπευθῆναι, 44 προσελθοῦσα ὄπισθεν
ἥψατο τοῦ κρασπέδου τοῦ ἱματίου αὐτοῦ, καὶ παραχρῆμα ἔστη
45 ἡ ῥύσις τοῦ αἵματος αὐτῆς. 45 καὶ εἶπεν ὁ Ἰησοῦς· τίς ὁ ἁψά-
μενός μου; ἀρνουμένων δὲ πάντων εἶπεν ὁ Πέτρος καὶ οἱ σὺν
46 αὐτῷ· ἐπιστάτα, οἱ ὄχλοι συνέχουσίν σε καὶ ἀποθλίβουσιν. 46 ὁ
δὲ Ἰησοῦς εἶπεν· ἥψατό μου τίς· ἐγὼ γὰρ ἔγνων δύναμιν ἐξελη-
47 λυθυῖαν ἀπ' ἐμοῦ. 47 ἰδοῦσα δὲ ἡ γυνὴ ὅτι οὐκ ἔλαθεν, τρέ-
μουσα ἦλθεν καὶ προσπεσοῦσα αὐτῷ δι' ἣν αἰτίαν ἥψατο αὐτοῦ
ἀπήγγειλεν ἐνώπιον παντὸς τοῦ λαοῦ, καὶ ὡς ἰάθη παραχρῆμα.
48 48 ὁ δὲ εἶπεν αὐτῇ· θύγατερ, ἡ πίστις σου σέσωκέν σε· πορεύου 49-56
49 εἰς εἰρήνην. 49 Ἔτι αὐτοῦ λαλοῦντος ἔρχεταί τις παρὰ τοῦ Mc 5, 35-43
ἀρχισυναγώγου λέγων ὅτι τέθνηκεν ἡ θυγάτηρ σου, μηκέτι σκύλλε Mt 9, 23-26
50 τὸν διδάσκαλον. 50 ὁ δὲ Ἰησοῦς ἀκούσας ἀπεκρίθη αὐτῷ· μὴ
51 φοβοῦ· μόνον πίστευσον, καὶ σωθήσεται. 51 ἐλθὼν δὲ εἰς τὴν
οἰκίαν οὐκ ἀφῆκεν εἰσελθεῖν τινὰ σὺν αὐτῷ εἰ μὴ Πέτρον καὶ
Ἰωάννην καὶ Ἰάκωβον καὶ τὸν πατέρα τῆς παιδὸς καὶ τὴν μη-
52 τέρα. 52 ἔκλαιον δὲ πάντες καὶ ἐκόπτοντο αὐτήν. ὁ δὲ εἶπεν·
53 μὴ κλαίετε· οὐκ ἀπέθανεν ἀλλὰ καθεύδει. 53 καὶ κατεγέλων
54 αὐτοῦ, εἰδότες ὅτι ἀπέθανεν. 54 αὐτὸς δὲ κρατήσας τῆς χειρὸς
55 αὐτῆς ἐφώνησεν λέγων· ἡ παῖς, ἐγείρου. 55 καὶ ἐπέστρεψεν τὸ
πνεῦμα αὐτῆς, καὶ ἀνέστη παραχρῆμα, καὶ διέταξεν αὐτῇ δοθῆ-
56 ναι φαγεῖν. 56 καὶ ἐξέστησαν οἱ γονεῖς αὐτῆς· ὁ δὲ παρήγγειλεν
αὐτοῖς μηδενὶ εἰπεῖν τὸ γεγονός.

IX.

Mandata ad apostolos. Herodes de Iesu. Quinque milibus cibus praebetur. Quis sit Christus et quales poscat discipulos. Transfiguratio. Daemoniacus ab apostolis non sanatus. Eorum ambitio et iracundia. Sectandi impedimenta.

1 Συνκαλεσάμενος δὲ τοὺς δώδεκα ἔδωκεν αὐτοῖς δύναμιν καὶ 1-6 Mc 6,7-13 Mt 10, 1 5 ss
2 ἐξουσίαν ἐπὶ πάντα τὰ δαιμόνια καὶ νόσους θεραπεύειν. 2 καὶ
ἀπέστειλεν αὐτοὺς κηρύσσειν τὴν βασιλείαν τοῦ θεοῦ καὶ ἰᾶσθαι,
3 3 καὶ εἶπεν πρὸς αὐτούς· μηδὲν αἴρετε εἰς τὴν ὁδόν, μήτε ῥάβδον

---

43. εισ ιατρους | βιον : ℵ* add εαυτησ | ℵ* και ουκ ισχυ. | ς ℵ υπ ουδενοσ 45. και οι μετ αυτου | αποθλιβουσιν : add και λεγεισ τισ ο ψαμενοσ μου 46. εξελθουσαν 47. ιδουσα usq ηλθεν (ℵa) : ℵ* om | ℵ om δι ην αιτ. ηψ. αυτ. | απηγγ. (ℵ διηγγ.) : add αυτω 48. αυτη : ℵ om | θυγατερ : praem θαρσει 49. λεγων : add αυτω | μηκετι : μη 50. απεκριθη : ℵ* ειπεν | αυτω : add λεγων | ς ℵ πιστευε 51. εισελθων | ℵ ουδενα αφηκεν συνεισελθειν αυτω | τινα συν αυτω : ουδενα | ς ℵ ιακω. και ιωαννην. 52. ℵ ου γαρ απεθα. 54. αυτοσ δε : add εκβαλων εξω παντασ και | ℵ εγειρε 55. και ανεστ. παραχρ. (ℵa) : ℵ* om

IX, 1. συγκαλ. | δωδεκα : ς add μαθητασ αυτου, item ℵ αποστολουσ | ℵ δεδωκεν 2. ιασθαι : ς add τουσ ασθενουντασ, item ℵ τουσ ασθενεισ 3. ραβδουσ

Digitized by Google

μήτε πήραν μήτε ἄρτον μήτε ἀργύριον, μήτε ἀνὰ δύο χιτῶνας
ἔχειν. 4 καὶ εἰς ἣν ἂν οἰκίαν εἰσέλθητε, ἐκεῖ μένετε καὶ ἐκεῖθεν 4
ἐξέρχεσθε. 5 καὶ ὅσοι ἂν μὴ δέχωνται ὑμᾶς, ἐξερχόμενοι ἀπὸ 5
τῆς πόλεως ἐκείνης καὶ τὸν κονιορτὸν ἀπὸ τῶν ποδῶν ὑμῶν
ἀποτινάσσετε εἰς μαρτύριον ἐπ' αὐτούς. 6 ἐξερχόμενοι δὲ διήρ- 6
χοντο κατὰ τὰς κώμας εὐαγγελιζόμενοι καὶ θεραπεύοντες παν-
ταχοῦ.

7-9 Mc 6, 14-16 Mt 14, 1 s
7 Ἤκουσεν δὲ Ἡρῴδης ὁ τετραάρχης τὰ γινόμενα πάντα, καὶ 7
διηπόρει διὰ τὸ λέγεσθαι ὑπό τινων ὅτι Ἰωάννης ἠγέρθη ἐκ νεκρῶν,
8 ὑπό τινων δὲ ὅτι Ἠλείας ἐφάνη, ἄλλων δὲ ὅτι προφήτης τις 8
τῶν ἀρχαίων ἀνέστη. 9 εἶπεν δὲ Ἡρῴδης· Ἰωάννην ἐγὼ ἀπε- 9
κεφάλισα· τίς δέ ἐστιν οὗτος περὶ οὗ ἀκούω τοιαῦτα; καὶ ἐζήτει
ἰδεῖν αὐτόν.

10-17 Mc 6, 30-44 Mt 14, 13-21 Io 6, 1-13
Καὶ ὑποστρέψαντες οἱ ἀπόστολοι διηγήσαντο αὐτῷ ὅσα 10
ἐποίησαν. καὶ παραλαβὼν αὐτοὺς ὑπεχώρησεν κατ' ἰδίαν εἰς
πόλιν καλουμένην Βηθσαϊδά. 11 οἱ δὲ ὄχλοι γνόντες ἠκολούθησαν 11
αὐτῷ, καὶ ἀποδεξάμενος αὐτοὺς ἐλάλει αὐτοῖς περὶ τῆς βασιλείας
τοῦ θεοῦ, καὶ τοὺς χρείαν ἔχοντας θεραπείας ἴατο. 12 ἡ δὲ ἡμέρα 12
ἤρξατο κλίνειν· προσελθόντες δὲ οἱ δώδεκα εἶπον αὐτῷ· ἀπό-
λυσον τὸν ὄχλον, ἵνα πορευθέντες εἰς τὰς κύκλῳ κώμας καὶ
ἀγροὺς καταλύσωσιν καὶ εὕρωσιν ἐπισιτισμόν, ὅτι ὧδε ἐν ἐρήμῳ
τόπῳ ἐσμέν. 13 εἶπεν δὲ πρὸς αὐτούς· δότε αὐτοῖς φαγεῖν ὑμεῖς. 13
οἱ δὲ εἶπαν· οὐκ εἰσὶν ἡμῖν πλεῖον ἢ ἄρτοι πέντε καὶ ἰχθύες δύο,
εἰ μήτι πορευθέντες ἡμεῖς ἀγοράσωμεν εἰς πάντα τὸν λαὸν τοῦ-
τον βρώματα. 14 ἦσαν δὲ ὡσεὶ ἄνδρες πεντακισχίλιοι. εἶπεν δὲ 14
πρὸς τοὺς μαθητὰς αὐτοῦ· κατακλίνατε αὐτοὺς κλισίας ἀνὰ
πεντήκοντα. 15 καὶ ἐποίησαν οὕτως καὶ κατέκλιναν ἅπαντας. 15
16 λαβὼν δὲ τοὺς πέντε ἄρτους καὶ τοὺς δύο ἰχθύας, ἀναβλέψας 16
εἰς τὸν οὐρανὸν εὐλόγησεν αὐτοὺς καὶ κατέκλασεν, καὶ ἐδίδου
τοῖς μαθηταῖς παραθεῖναι τῷ ὄχλῳ. 17 καὶ ἔφαγον καὶ ἐχορ- 17
τάσθησαν πάντες, καὶ ἤρθη τὸ περισσεῦσαν αὐτοῖς κλασμάτων,
κόφινοι δώδεκα.

18-22 Mt 16, 13-23 Mc 8, 27-33 (Io 6, 68 ss)
Καὶ ἐγένετο ἐν τῷ εἶναι αὐτὸν προσευχόμενον κατὰ μόνας 18
συνῆσαν αὐτῷ οἱ μαθηταί, καὶ ἐπηρώτησεν αὐτοὺς λέγων· τίνα

---

3. ανα : ℵ om | εχειν : ℵ^{a} εχετε, ℵ* om 4. μενετε : ℵ* μινατε 5. δεξωνται | απο : ℵ εκ | ℵ om και ante τον κονιορτ. | αποτιναξατε | επ αυτους : ℵ αυτοις | τεταρχ. (sic ℵ^{a}, ℵ* om ο τετρ.) : τετραρχ. | γινομενα : add υπ αυτου | εγηγερται 8. ηλιας | τις : εις 9. και ειπεν ο ηρωδ. | εγω ακουω 10. οσα : ℵ α | πολ. καλουμ. (ℵ^{c}) : ℵ* τοπον ερημον, ς τοπον ερημον πολεως καλουμενης | ℵ* om βηθσα. 11. δεξαμενος | ℵ ελαλησεν 12. τους οχλους | πορευθ. : απελθοντες | και τους αγρους 13. πρ. αυτους : ℵ αυτοις | υμεις : ς ℵ ante φαγ. | ειπον | ℵ πλειονες αρτ. πε. | η πεντ. αρτ. κ. δυο ιχθυ. 14. δε : γαρ | ℵ ωσει ανα 15. ανεκλιναν | ℵ παντας 16. αυτους : ℵ om | παρατιθεναι 18. αυτον : ℵ^{a} add εν τοπω (ℵ^{c} rursus delet) | αυτους : ℵ add ο ιησους

Digitized by Google

19 με οἱ ὄχλοι λέγουσιν εἶναι; 19 οἱ δὲ ἀποκριθέντες εἶπαν· Ἰωάννην
τὸν βαπτιστήν, ἄλλοι δὲ Ἠλείαν, ἄλλοι δὲ ὅτι προφήτης τις τῶν
20 ἀρχαίων ἀνέστη. 20 εἶπεν δὲ αὐτοῖς· ὑμεῖς δὲ τίνα με λέγετε
21 εἶναι; Πέτρος δὲ ἀποκριθεὶς εἶπεν· τὸν Χριστὸν τοῦ θεοῦ. 21 ὁ
22 δὲ ἐπιτιμήσας αὐτοῖς παρήγγειλεν μηδενὶ λέγειν τοῦτο, 22 εἰπὼν
ὅτι δεῖ τὸν υἱὸν τοῦ ἀνθρώπου πολλὰ παθεῖν καὶ ἀποδοκιμασθῆ- 24, 7
ναι ἀπὸ τῶν πρεσβυτέρων καὶ ἀρχιερέων καὶ γραμματέων καὶ
ἀποκταν θῆναι καὶ τῇ τρίτῃ ἡμέρᾳ ἐγερθῆναι.

23–27
23 Ἔλεγεν δὲ πρὸς πάντας· εἴ τις θέλει ὀπίσω μου ἔρχεσθαι, Mt 16, 24–28
ἀρνησάσθω ἑαυτὸν καὶ ἀράτω τὸν σταυρὸν αὐτοῦ καθ' ἡμέραν, Mc 8, 34–9, 1
24 καὶ ἀκολουθείτω μοι. 24 ὃς γὰρ ἐὰν θέλῃ τὴν ψυχὴν αὐτοῦ
σῶσαι, ἀπολέσει αὐτήν· ὃς δ' ἂν ἀπολέσῃ τὴν ψυχὴν αὐτοῦ
25 ἕνεκεν ἐμοῦ, οὗτος σώσει αὐτήν. 25 τί γὰρ ὠφελεῖται ἄνθρωπος
κερδήσας τὸν κόσμον ὅλον, ἑαυτὸν δὲ ἀπολέσας ἢ ζημιωθείς;
26 26 ὃς γὰρ ἂν ἐπαισχυνθῇ με καὶ τοὺς ἐμοὺς λόγους, τοῦτον ὁ
υἱὸς τοῦ ἀνθρώπου ἐπαισχυνθήσεται, ὅταν ἔλθῃ ἐν τῇ δόξῃ αὐτοῦ
27 καὶ τοῦ πατρὸς καὶ τῶν ἁγίων ἀγγέλων. 27 λέγω δὲ ὑμῖν ἀληθῶς,
εἰσίν τινες τῶν αὐτοῦ ἑστηκότων οἳ οὐ μὴ γεύσωνται θανάτου
ἕως ἂν ἴδωσιν τὴν βασιλείαν τοῦ θεοῦ.

28–36
28 Ἐγένετο δὲ μετὰ τοὺς λόγους τούτους, ὡσεὶ ἡμέραι ὀκτώ, Mt 17, 1–8
καὶ παραλαβὼν Πέτρον καὶ Ἰωάννην καὶ Ἰάκωβον ἀνέβη εἰς τὸ Mc 9, 2–8
29 ὄρος προσεύξασθαι. 29 καὶ ἐγένετο ἐν τῷ προσεύχεσθαι αὐτὸν
τὸ εἶδος τοῦ προσώπου αὐτοῦ ἕτερον καὶ ὁ ἱματισμὸς αὐτοῦ
30 λευκὸς ἐξαστράπτων. 30 καὶ ἰδοὺ ἄνδρες δύο συνελάλουν αὐτῷ,
31 οἵτινες ἦσαν Μωϋσῆς καὶ Ἠλείας, 31 οἳ ὀφθέντες ἐν δόξῃ ἔλεγον
32 τὴν ἔξοδον αὐτοῦ, ἣν ἤμελλεν πληροῦν ἐν Ἰερουσαλήμ. 32 ὁ δὲ
Πέτρος καὶ οἱ σὺν αὐτῷ ἦσαν βεβαρημένοι ὕπνῳ· διαγρηγορή-
σαντες δὲ εἶδαν τὴν δόξαν αὐτοῦ καὶ τοὺς δύο ἄνδρας τοὺς συνε-
33 στῶτας αὐτῷ. 33 καὶ ἐγένετο ἐν τῷ διαχωρίζεσθαι αὐτοὺς ἀπ'
αὐτοῦ εἶπεν ὁ Πέτρος πρὸς τὸν Ἰησοῦν· ἐπιστάτα, καλόν ἐστιν
ἡμᾶς ὧδε εἶναι, καὶ ποιήσωμεν σκηνὰς τρεῖς, μίαν σοὶ καὶ μίαν
34 Μωϋσεῖ καὶ μίαν Ἠλείᾳ, μὴ εἰδὼς ὃ λέγει. 34 ταῦτα δὲ αὐτοῦ
λέγοντος ἐγένετο νεφέλη καὶ ἐπεσκίαζεν αὐτούς· ἐφοβήθησαν δὲ
35 ἐν τῷ εἰσελθεῖν αὐτοὺς εἰς τὴν νεφέλην. 35 καὶ φωνὴ ἐγένετο ἐκ
τῆς νεφέλης λέγουσα· οὗτός ἐστιν ὁ υἱός μου ὁ ἐκλελεγμένος,
36 αὐτοῦ ἀκούετε. 36 καὶ ἐν τῷ γενέσθαι τὴν φωνὴν εὑρέθη Ἰησοῦς 2 Pe 1, 17

18. λεγουσιν οι οχλοι ειναι 19. ειπον | ς κ ηλιαν 20. αποκριθεις δε ο πετρος 21. λεγειν : ειπειν 22. κ* οτι τον υι. του ανθρ. δει 23. ερχεσθαι : ελθειν | απαρνησασθω | κc om καθ ημεραν 24. γαρ αν 25. κ ωφελει ανθρωπος 27. αυτου : ωδε | γευσονται 28. κ* om και ante παραλαβ. | τον πετρον | κ προσευχεσθαι 29. εγενετο : κ* transfert ante ετερον | κ προσευξασθαι 30. μωσης | ηλιας 31. εμελλεν 32. ειδον 33. κ και ποιησομεν | κ σοι μιαν | μωσει | ς κ μωσει (κ μων-) μιαν | ς κ ηλια 34. επεσκιασεν | εν τω εκεινους εισελθειν 35. εκλελεγμ. : αγαπητος 36. ο ιησους

Digitized by Google

μόνος. καὶ αὐτοὶ ἐσίγησαν καὶ οὐδενὶ ἀπήγγειλαν ἐν ἐκείναις ταῖς ἡμέραις οὐδὲν ὧν ἑώρακαν.

37–43 Mt 17, 14–23 Mc 9, 14–29

37 Ἐγένετο δὲ τῇ ἑξῆς ἡμέρᾳ κατελθόντων αὐτῶν ἀπὸ τοῦ ὄρους συνήντησεν αὐτῷ ὄχλος πολύς. 38 καὶ ἰδοὺ ἀνὴρ ἀπὸ τοῦ ὄχλου ἐβόησεν λέγων· διδάσκαλε, δέομαί σου, ἐπίβλεψαι ἐπὶ τὸν υἱόν μου, ὅτι μονογενής μοι ἐστίν, 39 καὶ ἰδοὺ πνεῦμα λαμβάνει αὐτὸν καὶ ἐξαίφνης κράζει καὶ σπαράσσει αὐτὸν μετὰ ἀφροῦ, καὶ μόγις ἀποχωρεῖ ἀπ' αὐτοῦ συντρῖβον αὐτόν. 40 καὶ ἐδεήθην τῶν μαθητῶν σου ἵνα ἐκβάλωσιν αὐτό, καὶ οὐκ ἠδυνήθησαν. 41 ἀποκριθεὶς δὲ ὁ Ἰησοῦς εἶπεν· ὦ γενεὰ ἄπιστος καὶ διεστραμμένη, ἕως πότε ἔσομαι πρὸς ὑμᾶς καὶ ἀνέξομαι ὑμῶν; προσάγαγε ὧδε τὸν υἱόν σου. 42 ἔτι δὲ προσερχομένου αὐτοῦ ἔρρηξεν αὐτὸν τὸ δαιμόνιον καὶ συνεσπάραξεν· ἐπετίμησεν δὲ ὁ Ἰησοῦς τῷ πνεύματι τῷ ἀκαθάρτῳ, καὶ ἰάσατο τὸν παῖδα καὶ ἀπέδωκεν αὐτὸν τῷ πατρὶ αὐτοῦ. 43 ἐξεπλήσσοντο δὲ πάντες ἐπὶ τῇ μεγαλειότητι τοῦ θεοῦ.

43–45 Mc 9, 30–32 Mt 17, 22s

Πάντων δὲ θαυμαζόντων ἐπὶ πᾶσιν οἷς ἐποίει, εἶπεν πρὸς τοὺς μαθητὰς αὐτοῦ· 44 θέσθε ὑμεῖς εἰς τὰ ὦτα ὑμῶν τοὺς λόγους τούτους· ὁ γὰρ υἱὸς τοῦ ἀνθρώπου μέλλει παραδίδοσθαι εἰς χεῖρας ἀνθρώπων. 45 οἱ δὲ ἠγνόουν τὸ ῥῆμα τοῦτο, καὶ ἦν παρακεκαλυμμένον ἀπ' αὐτῶν ἵνα μὴ αἴσθωνται αὐτό, καὶ ἐφοβοῦντο ἐρωτῆσαι αὐτὸν περὶ τοῦ ῥήματος τούτου.

46–48 Mc 9, 33–37 Mt 18, 1–5

Εἰσῆλθεν δὲ διαλογισμὸς ἐν αὐτοῖς, τὸ τίς ἂν εἴη μείζων αὐτῶν. 47 ὁ δὲ Ἰησοῦς εἰδὼς τὸν διαλογισμὸν τῆς καρδίας αὐτῶν, ἐπιλαβόμενος παιδίον ἔστησεν αὐτὸ παρ' ἑαυτῷ, 48 καὶ εἶπεν αὐτοῖς· ὃς ἐὰν δέξηται τοῦτο τὸ παιδίον ἐπὶ τῷ ὀνόματί μου, ἐμὲ δέχεται· καὶ ὃς ἂν ἐμὲ δέξηται, δέχεται τὸν ἀποστείλαντά με· ὁ γὰρ μικρότερος ἐν πᾶσιν ὑμῖν ὑπάρχων, οὗτός ἐστιν μέγας.

49–50 Mc 9, 38–40

49 Ἀποκριθεὶς δὲ ὁ Ἰωάννης εἶπεν· ἐπιστάτα, εἴδομέν τινα ἐπὶ τῷ ὀνόματί σου ἐκβάλλοντα δαιμόνια, καὶ ἐκωλύσαμεν αὐτόν, ὅτι οὐκ ἀκολουθεῖ μεθ' ἡμῶν. 50 εἶπεν δὲ πρὸς αὐτὸν Ἰησοῦς· μὴ κωλύετε· ὃς γὰρ οὐκ ἔστιν καθ' ὑμῶν, ὑπὲρ ὑμῶν ἐστίν.

51–56

Ἐγένετο δὲ ἐν τῷ συμπληροῦσθαι τὰς ἡμέρας τῆς ἀναλήμψεως αὐτοῦ, καὶ αὐτὸς τὸ πρόσωπον αὐτοῦ ἐστήρισεν τοῦ πορεύεσθαι εἰς Ἰερουσαλήμ, 52 καὶ ἀπέστειλεν ἀγγέλους πρὸ προσώπου αὐτοῦ. καὶ πορευθέντες εἰσῆλθον εἰς πόλιν Σαμαριτῶν, ὥστε ἑτοιμάσαι αὐτῷ· 53 καὶ οὐκ ἐδέξαντο αὐτόν, ὅτι τὸ πρόσωπον 53

36. ς κ εωρακασιν 37. εν τη εξ. ημερ. 38. ανεβοησε | ς κ επιβλεψον | εστι μοι 39. κ om ιδου | κραζει : κ add και ρασσει (sic) 40. εκβαλλωσιν 41. μεθ' υμων εσομαι | προσαγαγε : κc add μοι 42. κ* προσευχομενου 43. οισ εποιησεν ο ιησους 47. ειδωσ : ιδων 48. οσ αν : οσ εαν | κ και οσ εμε δεχεται | εστιν : εσται 49. εν τω ονοματ. | τα δαιμονια | κ εκωλυομεν 50. και ειπε πρ. αυτ. ο ιησους | κ καθ' υμ. υπ. ημων, ς καθ' ημ. υπ. ημων 51. αναληψεωσ | κ* om αυτου pri | ς κ εστηριξε 52. πολιν : κωμην | σαμαρειτων | ωστε : ωσ

Digitized by Google

54 αὐτοῦ ἦν πορευόμενον εἰς Ἱερουσαλήμ. 54 ἰδόντες δὲ οἱ μαθηταὶ
Ἰάκωβος καὶ Ἰωάννης εἶπαν· κύριε, θέλεις εἴπωμεν πῦρ κατα-
55 βῆναι ἀπὸ τοῦ οὐρανοῦ καὶ ἀναλῶσαι αὐτούς; 55 στραφεὶς δὲ
56 ἐπετίμησεν αὐτοῖς. 56 καὶ ἐπορεύθησαν εἰς ἑτέραν κώμην.
57 Καὶ πορευομένων αὐτῶν ἐν τῇ ὁδῷ εἶπέν τις πρὸς αὐτόν· 57–60 Mt 8, 19–22
58 ἀκολουθήσω σοι ὅπου ἂν ἀπέρχῃ. 58 καὶ εἶπεν αὐτῷ ὁ Ἰησοῦς·
αἱ ἀλώπεκες φωλεοὺς ἔχουσιν καὶ τὰ πετεινὰ τοῦ οὐρανοῦ κατα-
σκηνώσεις, ὁ δὲ υἱὸς τοῦ ἀνθρώπου οὐκ ἔχει ποῦ τὴν κεφαλὴν
59 κλίνῃ. 59 εἶπεν δὲ πρὸς ἕτερον· ἀκολούθει μοι. ὁ δὲ εἶπεν·
60 ἐπίτρεψόν μοι πρῶτον ἀπελθόντι θάψαι τὸν πατέρα μου. 60 εἶπεν
δὲ αὐτῷ· ἄφες τοὺς νεκροὺς θάψαι τοὺς ἑαυτῶν νεκρούς, σὺ δὲ
61 ἀπελθὼν διάγγελλε τὴν βασιλείαν τοῦ θεοῦ. 61 εἶπεν δὲ καὶ ἕτερος·
ἀκολουθήσω σοι, κύριε· πρῶτον δὲ ἐπίτρεψόν μοι ἀποτάξασθαι
62 τοῖς εἰς τὸν οἶκόν μου. 62 εἶπεν δὲ πρὸς αὐτὸν ὁ Ἰησοῦς· οὐδεὶς
ἐπιβαλὼν τὴν χεῖρα αὐτοῦ ἐπ' ἄροτρον καὶ βλέπων εἰς τὰ ὀπίσω
εὔθετός ἐστιν τῇ βασιλείᾳ τοῦ θεοῦ.

X.

Septuaginta discipuli ablegantur et gaudentes redeunt. Quid ut vivas sit faciendum, et quis proximus. Parabola de Samaritano misericorde. Martha et Maria.

1 Μετὰ δὲ ταῦτα ἀνέδειξεν ὁ κύριος καὶ ἑτέρους ἑβδομήκοντα,
καὶ ἀπέστειλεν αὐτοὺς ἀνὰ δύο πρὸ προσώπου αὐτοῦ εἰς πᾶσαν
2 πόλιν καὶ τόπον οὗ ἤμελλεν αὐτὸς ἔρχεσθαι. 2 ἔλεγεν δὲ πρὸς Mt 9, 37 s
αὐτούς· ὁ μὲν θερισμὸς πολύς, οἱ δὲ ἐργάται ὀλίγοι· δεήθητε
οὖν τοῦ κυρίου τοῦ θερισμοῦ ὅπως ἐργάτας ἐκβάλῃ εἰς τὸν
3 θερισμὸν αὐτοῦ. 3 ὑπάγετε· ἰδοὺ ἀποστέλλω ὑμᾶς ὡς ἄρνας ἐν Mt 10, 16
4 μέσῳ λύκων. 4 μὴ βαστάζετε βαλλάντιον, μὴ πήραν, μὴ ὑποδή- 4 ss 9, 3–5
5 ματα· μηδένα κατὰ τὴν ὁδὸν ἀσπάσησθε. 5 εἰς ἣν δ' ἂν εἰσέλ- 4–12 Mt 10, 9–15
6 θητε οἰκίαν, πρῶτον λέγετε· εἰρήνη τῷ οἴκῳ τούτῳ. 6 καὶ ἐὰν
ᾖ ἐκεῖ υἱὸς εἰρήνης, ἐπαναπαήσεται ἐπ' αὐτὸν ἡ εἰρήνη ὑμῶν· εἰ
7 δὲ μήγε, ἐφ' ὑμᾶς ἀνακάμψει. 7 ἐν αὐτῇ δὲ τῇ οἰκίᾳ μένετε,
ἔσθοντες καὶ πίνοντες τὰ παρ' αὐτῶν· ἄξιος γὰρ ὁ ἐργάτης τοῦ 1 Tim 5,18
8 μισθοῦ αὐτοῦ. μὴ μεταβαίνετε ἐξ οἰκίας εἰς οἰκίαν. 8 καὶ εἰς
ἣν ἂν πόλιν εἰσέρχησθε καὶ δέχωνται ὑμᾶς, ἐσθίετε τὰ παρα-
9 τιθέμενα ὑμῖν, 9 καὶ θεραπεύετε τοὺς ἐν αὐτῇ ἀσθενεῖς, καὶ

54. οι μαθηται : add αυτου | ειπον | αναλωσ. αυτους : add ως και ηλιασ εποιησε 55. επετιμ. αυτοις : add και ειπεν· ουκ οιδατε οιου πνευματοσ εστε υμεισ; 56. και επορευθ. : praem ο γαρ υιοσ του ανθρωπου ουκ ηλθε ψυχασ ανθρωπων απολεσαι αλλα σωσαι 57. Και : εγενετο δε | απερχη : add κυριε 59. επιτρεψον : ς ℵ praem κυριε | απελθοντι πρωτον 60. ειπ. δε αυτω : add ο ιησουσ 62. εισ την βασιλειαν

X, 1. εμελλεν 2. δε : ουν | ς ℵ εκβ. (ς εκβαλλη) εργατ. 3. ιδου εγω 4. βαλαντιον | μηδε υποδημ. | και μηδενα 5. αν οικιαν εισερχησθε 6. και εαν μεν | ς^c ο υιοσ | επαναπαυσεται 7. ς ℵ εσθιοντεσ | τ. μισθ. αυτ. εστι 8. και εισ ην δ αν

Digitized by Google

λέγετε αὐτοῖς· ἤγγικεν ἐφ' ὑμᾶς ἡ βασιλεία τοῦ θεοῦ. 10 εἰς ἣν 10
δ' ἂν πόλιν εἰσέλθητε καὶ μὴ δέχωνται ὑμᾶς, ἐξελθόντες εἰς τὰς
πλατείας αὐτῆς εἴπατε· 11 καὶ τὸν κονιορτὸν τὸν κολληθέντα 11
ἡμῖν ἐκ τῆς πόλεως ὑμῶν εἰς τοὺς πόδας ἀπομασσόμεθα ὑμῖν·
πλὴν τοῦτο γινώσκετε, ὅτι ἤγγικεν ἡ βασιλεία τοῦ θεοῦ. 12 λέγω 12
δὲ ὑμῖν ὅτι Σοδόμοις ἐν τῇ ἡμέρᾳ ἐκείνῃ ἀνεκτότερον ἔσται ἢ
19–15 Mt 11, 21–23 τῇ πόλει ἐκείνῃ. 13 Οὐαί σοι Χοραζείν, οὐαί σοι Βηθσαϊδά· ὅτι 13
εἰ ἐν Τύρῳ καὶ Σιδῶνι ἐγενήθησαν αἱ δυνάμεις αἱ γενόμεναι ἐν
ὑμῖν, πάλαι ἂν ἐν σάκκῳ καὶ σποδῷ καθήμενοι μετενόησαν.
14 πλὴν Τύρῳ καὶ Σιδῶνι ἀνεκτότερον ἔσται ἐν τῇ κρίσει ἢ ὑμῖν. 14
15 καὶ σὺ Καφαρναούμ, μὴ ἕως οὐρανοῦ ὑψωθήσῃ; ἕως ᾅδου 15
Mt 10, 40 Jo 13, 20 καταβιβασθήσῃ. 16 Ὁ ἀκούων ὑμῶν ἐμοῦ ἀκούει, καὶ ὁ ἀθετῶν 16
ὑμᾶς ἐμὲ ἀθετεῖ· ὁ δὲ ἐμὲ ἀθετῶν ἀθετεῖ τὸν ἀποστείλαντά με.

Ὑπέστρεψαν δὲ οἱ ἑβδομήκοντα μετὰ χαρᾶς λέγοντες· κύριε, 17
καὶ τὰ δαιμόνια ὑποτάσσεται ἡμῖν ἐν τῷ ὀνόματί σου. 18 εἶπεν 18
δὲ αὐτοῖς· ἐθεώρουν τὸν σατανᾶν ὡς ἀστραπὴν ἐκ τοῦ οὐρανοῦ
πεσόντα. 19 ἰδοὺ δέδωκα ὑμῖν τὴν ἐξουσίαν τοῦ πατεῖν ἐπάνω 19
ὄφεων καὶ σκορπίων, καὶ ἐπὶ πᾶσαν τὴν δύναμιν τοῦ ἐχθροῦ, καὶ
οὐδὲν ὑμᾶς οὐ μὴ ἀδικήσει. 20 πλὴν ἐν τούτῳ μὴ χαίρετε ὅτι 20
τὰ πνεύματα ὑμῖν ὑποτάσσεται, χαίρετε δὲ ὅτι τὰ ὀνόματα ὑμῶν
ἐγγέγραπται ἐν τοῖς οὐρανοῖς.

21–22 Mt 11, 25–27 Ἐν αὐτῇ τῇ ὥρᾳ ἠγαλλιάσατο ἐν τῷ πνεύματι τῷ ἁγίῳ καὶ 21
εἶπεν· ἐξομολογοῦμαί σοι πάτερ, κύριε τοῦ οὐρανοῦ καὶ τῆς γῆς,
ὅτι ἀπέκρυψας ταῦτα ἀπὸ σοφῶν καὶ συνετῶν, καὶ ἀπεκάλυψας
αὐτὰ νηπίοις· ναὶ ὁ πατήρ, ὅτι οὕτως ἐγένετο εὐδοκία ἔμπροσθέν
σου. 22 καὶ στραφεὶς πρὸς τοὺς μαθητὰς εἶπεν· πάντα μοι 22
παρεδόθη ὑπὸ τοῦ πατρός μου, καὶ οὐδεὶς γινώσκει τίς ἐστιν ὁ
υἱὸς εἰ μὴ ὁ πατήρ, καὶ τίς ἐστιν ὁ πατὴρ εἰ μὴ ὁ υἱὸς καὶ ᾧ
22 s Mt 13, 16 s ἐὰν βούληται ὁ υἱὸς ἀποκαλύψαι. 23 Καὶ στραφεὶς πρὸς τοὺς 23
μαθητὰς κατ' ἰδίαν εἶπεν· μακάριοι οἱ ὀφθαλμοὶ οἱ βλέποντες
ἃ βλέπετε. 24 λέγω γὰρ ὑμῖν ὅτι πολλοὶ προφῆται καὶ βασιλεῖς 24
ἠθέλησαν ἰδεῖν ἃ ὑμεῖς βλέπετε, καὶ οὐκ ἴδαν, καὶ ἀκοῦσαι ἃ
ἀκούετε, καὶ οὐκ ἤκουσαν.

Mt 19, 16 25–27 18, 18 s Mt 22, 35 ss Mc 12, 28 ss Deu 6, 5 Lev 19, 18 Καὶ ἰδοὺ νομικός τις ἀνέστη ἐκπειράζων αὐτόν, λέγων· δι- 25
δάσκαλε, τί ποιήσας ζωὴν αἰώνιον κληρονομήσω; 26 ὁ δὲ εἶπεν 26
πρὸς αὐτόν· ἐν τῷ νόμῳ τί γέγραπται; πῶς ἀναγινώσκεις; 27 ὁ 27
δὲ ἀποκριθεὶς εἶπεν· ἀγαπήσεις κύριον τὸν θεόν σου ἐξ ὅλης τῆς

---

10. εισερχησθε 11. κ* κολληθ. υμιν | om εις τ. ποδας | κ* γινωσκ. υμεις | ηγγικεν : add εφ υμας 13. ς^e χοραζιν, ς χωραζιν | κ βηθσαϊδαν | εγενοντο | καθημεναι 15. καπερναουμ | η εως του ουρ. υψωθεισα 19. ιδ. διδωμι | κ* om ου μη | αδικηση 20. χαιρετε δε μαλλον | εγραφη 21. εν τω : om εν | πνευμ. τω αγιω : πνευμ. ο ιησους 22. ς^e κ om και στραφ. προς τ. μαθητ. ειπ. | παρεδ. μοι 24. ουκ ειδον 25. και λεγων | ποιησας : κ* add ινα 27. εξ ολης της ψυχης σου κ. εξ ολης της ισχυος σου κ. εξ

Digitized by Google

καρδίασ σου καὶ ἐν ὅλῃ τῇ ψυχῇ σου καὶ ἐν ὅλῃ τῇ ἰσχύϊ σου καὶ
28 ἐν ὅλῃ τῇ διανοίᾳ σου, καὶ τὸν πλησίον σου ὡσ σεαυτόν. [28] εἶπεν
29 δὲ αὐτῷ· ὀρθῶσ ἀπεκρίθησ· τοῦτο ποίει, καὶ ζήσῃ. [29] ὁ δὲ
θέλων δικαιῶσαι ἑαυτὸν εἶπεν πρὸσ τὸν Ἰησοῦν· καὶ τίσ ἐστίν
30 μου πλησίον; [30] ὑπολαβὼν ὁ Ἰησοῦσ εἶπεν· ἄνθρωπόσ τισ κατ-
έβαινεν ἀπὸ Ἱερουσαλὴμ εἰσ Ἱερειχώ, καὶ λῃσταῖσ περιέπεσεν, οἳ
καὶ ἐκδύσαντεσ αὐτὸν καὶ πληγὰσ ἐπιθέντεσ ἀπῆλθον, ἀφέντεσ
31 ἡμιθανῆ. [31] κατὰ συγκυρίαν δὲ ἱερεύσ τισ κατέβαινεν ἐν τῇ ὁδῷ
32 ἐκείνῃ, καὶ ἰδὼν αὐτὸν ἀντιπαρῆλθεν. [32] ὁμοίωσ δὲ καὶ Λευείτησ
γενόμενοσ κατὰ τὸν τόπον, ἐλθὼν καὶ ἰδὼν ἀντιπαρῆλθεν.
33 [33] Σαμαρίτησ δέ τισ ὁδεύων ἦλθεν κατ' αὐτὸν καὶ ἰδὼν ἐσπλαγ-
34 χνίσθη, [34] καὶ προσελθὼν κατέδησεν τὰ τραύματα αὐτοῦ ἐπιχέων
ἔλαιον καὶ οἶνον, ἐπιβιβάσασ δὲ αὐτὸν ἐπὶ τὸ ἴδιον κτῆνοσ ἤγαγεν
35 αὐτὸν εἰσ πανδοκίον καὶ ἐπεμελήθη αὐτοῦ. [35] καὶ ἐπὶ τὴν αὔριον
ἐκβαλὼν δύο δηνάρια ἔδωκεν τῷ πανδοκεῖ καὶ εἶπεν· ἐπιμελήθητι
αὐτοῦ, καὶ ὅ τι ἂν προσδαπανήσῃσ ἐγὼ ἐν τῷ ἐπανέρχεσθαί με
36 ἀποδώσω σοι. [36] τίσ τούτων τῶν τριῶν πλησίον δοκεῖ σοι γε-
37 γονέναι τοῦ ἐμπεσόντοσ εἰσ τοὺσ λῃστάσ; [37] ὁ δὲ εἶπεν· ὁ ποιήσασ
τὸ ἔλεοσ μετ' αὐτοῦ. εἶπεν δὲ αὐτῷ ὁ Ἰησοῦσ· πορεύου καὶ σὺ
ποίει ὁμοίωσ.

38 Ἐγένετο δὲ ἐν τῷ πορεύεσθαι αὐτοὺσ καὶ αὐτὸσ εἰσῆλθεν 38 s Io 11, 1 ss 12, 1 ss
εἰσ κώμην τινά· γυνὴ δέ τισ ὀνόματι Μάρθα ὑπεδέξατο αὐτὸν
39 εἰσ τὴν οἰκίαν. [39] καὶ τῇδε ἦν ἀδελφὴ καλουμένη Μαριάμ, ἣ
καὶ παρακαθεσθεῖσα πρὸσ τοὺσ πόδασ τοῦ κυρίου ἤκουεν τὸν
40 λόγον αὐτοῦ· [40] ἡ δὲ Μάρθα περιεσπᾶτο περὶ πολλὴν διακονίαν.
ἐπιστᾶσα δὲ εἶπεν· κύριε, οὐ μέλει σοι ὅτι ἡ ἀδελφή μου μόνην
με κατέλιπεν διακονεῖν; εἰπὸν οὖν αὐτῇ ἵνα μοι συναντιλάβηται.
41 [41] ἀποκριθεὶσ δὲ εἶπεν αὐτῇ ὁ κύριοσ· Μάρθα Μάρθα, μεριμνᾷσ
42 καὶ θορυβάζῃ περὶ πολλά, [42] ἑνὸσ δέ ἐστιν χρεία· Μαρία γὰρ τὴν
ἀγαθὴν μερίδα ἐξελέξατο, ἥτισ οὐκ ἀφαιρεθήσεται αὐτῆσ.

XI.

Oratio dominica. Precandi assiduitas et fiducia. Criminatio auxilii diabolici. Quis vere beatus sit. Aequales depravati. Sermones convivales adversus Pharisaeos et legis peritos.

1 Καὶ ἐγένετο ἐν τῷ εἶναι αὐτὸν ἐν τόπῳ τινὶ προσευχόμενον,
ὡσ ἐπαύσατο, εἶπέν τισ τῶν μαθητῶν αὐτοῦ πρὸσ αὐτόν· κύριε,

ολησ τησ διανοιασ σου 29. δικαιουν | εαυτον : ℵ* αυτον. 30. υπολαβ. δε | ς ℵ ιεριχω | ημιθανη : add τυγχανοντα 32. ℵ* om versum | ς ℵc λευϊτησ | ℵc om γενομενοσ 33. σαμαρειτησ | ιδων : add αυτον 34. πανδοχειον 35. αυριον : add εξελθων | πανδοχει | ειπεν : ς ℵ add αυτω | εγω : ℵ om 36. τισ ουν | ℵ* om των | δοκει σοι πλησ. γεγον. 37. δε sec : ουν 38. εγεν. δε etc : ℵ εν δε τω πορευεσθαι αυτουσ αυτοσ | ε. την οικιαν : ε. τον οικον αυτησ 39. μαρια | η και : ℵ* om η | παρακαθισασα παρα | κυριου : ιησου 40. ειπον : ς ℵ ειπε 41. κυριοσ : ιησουσ | τυρβαζη 42. ℵ ολιγων δε εστι χρεια (χρ. suppl ℵc, ℵ* om) η ενοσ | γαρ : δε | αφαιρ. απ αυτησ

Digitized by Google

δίδαξον ἡμᾶς προσεύχεσθαι, καθὼς καὶ Ἰωάννης ἐδίδαξεν τοὺς
2–4 Mt 6, 9–13 μαθητὰς αὐτοῦ. 2 εἶπεν δὲ αὐτοῖς· ὅταν προσεύχησθε, λέγετε· 2
πάτερ, ἁγιασθήτω τὸ ὄνομά σου· ἐλθάτω ἡ βασιλεία σου· 3 τὸν 3
ἄρτον ἡμῶν τὸν ἐπιούσιον δίδου ἡμῖν τὸ καθ' ἡμέραν· 4 καὶ ἄφες 4
ἡμῖν τὰς ἁμαρτίας ἡμῶν, καὶ γὰρ αὐτοὶ ἀφίομεν παντὶ ὀφείλοντι
ἡμῖν· καὶ μὴ εἰσενέγκῃς ἡμᾶς εἰς πειρασμόν.

Καὶ εἶπεν πρὸς αὐτούς· τίς ἐξ ὑμῶν ἕξει φίλον, καὶ πορεύσε- 5
ται πρὸς αὐτὸν μεσονυκτίου καὶ εἴπῃ αὐτῷ· φίλε, χρῆσόν μοι
τρεῖς ἄρτους, 6 ἐπειδὴ φίλος μου παρεγένετο ἐξ ὁδοῦ πρός με 6
καὶ οὐκ ἔχω ὃ παραθήσω αὐτῷ. 7 κἀκεῖνος ἔσωθεν ἀποκριθεὶς 7
εἴπῃ· μή μοι κόπους πάρεχε· ἤδη ἡ θύρα κέκλεισται, καὶ τὰ παι-
δία μου μετ' ἐμοῦ εἰς τὴν κοίτην εἰσίν· οὐ δύναμαι ἀναστὰς
δοῦναί σοι. 8 λέγω ὑμῖν, εἰ καὶ οὐ δώσει αὐτῷ ἀναστὰς διὰ τὸ 8
εἶναι φίλον αὐτοῦ, διά γε τὴν ἀναιδίαν αὐτοῦ ἐγερθεὶς δώσει
9–13 Mt 7, 7–11 αὐτῷ ὅσων χρῄζει. 9 Κἀγὼ ὑμῖν λέγω, αἰτεῖτε, καὶ δοθήσεται 9
ὑμῖν· ζητεῖτε, καὶ εὑρήσετε· κρούετε, καὶ ἀνοιχθήσεται ὑμῖν.
10 πᾶς γὰρ ὁ αἰτῶν λαμβάνει, καὶ ὁ ζητῶν εὑρίσκει, καὶ τῷ 10
κρούοντι ἀνοιχθήσεται. 11 τίνα δὲ ἐξ ὑμῶν τὸν πατέρα αἰτήσει 11
ὁ υἱὸς ἄρτον, μὴ λίθον ἐπιδώσει αὐτῷ; ἢ καὶ ἰχθύν, μὴ ἀντὶ
ἰχθύος ὄφιν αὐτῷ ἐπιδώσει; 12 ἢ καὶ αἰτήσει ᾠόν, μὴ ἐπιδώσει 12
αὐτῷ σκορπίον; 13 εἰ οὖν ὑμεῖς πονηροὶ ὑπάρχοντες οἴδατε δόματα 13
ἀγαθὰ διδόναι τοῖς τέκνοις ὑμῶν, πόσῳ μᾶλλον ὁ πατὴρ ὁ ἐξ
οὐρανοῦ δώσει πνεῦμα ἅγιον τοῖς αἰτοῦσιν αὐτόν.

14 s Mt 9, 32–34 12, 22 ss Mc 3, 22 Καὶ ἦν ἐκβάλλων δαιμόνιον, καὶ αὐτὸ ἦν κωφόν· ἐγένετο 14
δὲ τοῦ δαιμονίου ἐξελθόντος ἐλάλησεν ὁ κωφός. καὶ ἐθαύμασαν
Mt 12, 38 16, 1 Mc 3, 11 οἱ ὄχλοι· 15 τινὲς δὲ ἐξ αὐτῶν εἶπον· ἐν Βεελζεβοὺλ τῷ ἄρχοντι 15
τῶν δαιμονίων ἐκβάλλει τὰ δαιμόνια· 16 ἕτεροι δὲ πειράζοντες 16
17–23 Mt 12, 25–30 Mc 3, 23–27 σημεῖον ἐξ οὐρανοῦ ἐζήτουν παρ' αὐτοῦ. 17 αὐτὸς δὲ εἰδὼς 17
αὐτῶν τὰ διανοήματα εἶπεν αὐτοῖς· πᾶσα βασιλεία διαμερισθεῖσα
ἐφ' ἑαυτὴν ἐρημοῦται, καὶ οἶκος ἐπὶ οἶκον πίπτει. 18 εἰ δὲ καὶ 18
ὁ σατανᾶς ἐφ' ἑαυτὸν διεμερίσθη, πῶς σταθήσεται ἡ βασιλεία
αὐτοῦ; ὅτι λέγετε ἐν Βεελζεβοὺλ ἐκβάλλειν με τὰ δαιμόνια. 19 εἰ δὲ 19
ἐγὼ ἐν Βεελζεβοὺλ ἐκβάλλω τὰ δαιμόνια, οἱ υἱοὶ ὑμῶν ἐν τίνι
ἐκβάλλουσιν; διὰ τοῦτο αὐτοὶ κριταὶ ἔσονται ὑμῶν. 20 εἰ δὲ ἐν 20

XI, 2. λεγετε: ℵ* add ουτω | πατερ: add ημων ο εν τοις ουρανοις | ελθετω | η βασ. σου: ς ℵ add γενηθητω το θελημα σου ως εν ουρανω και επι της (ℵ* om) γης 3. διδου: ℵ δος | ℵ* om το 4. και γαρ αυτοι: ℵ* ως και αυτ. | ς ℵ* αφιεμεν | εις πειρασμον: add αλλα ρυσαι ημας απο του πονηρου 5. ℵ^a μεσονυκτιον 7. εις την κοιτ. μετ εμ. ει. και ου 8. αυτου φιλον | αναιδειαν | ℵ^c οσον 9 et 10. ς ℵ ανοιγησεται 11. τινα: ℵ τις | εξ υμων: om εξ | ℵ om ο υιος | η και: ℵ η, ς ει και | ς ℵ οφ. επιδ. αυτω 12. η και: add εαν | ς (non ς^e) αιτηση 13. υπαρχ.: ℵ οντες | αγαθα δοματα | ℵ om ο ante εξ ουρ. 15. et vv. sqq ℵ βεεζεβουλ 15. om τω ante αρχοντι 16. παρ αυτ. εζητ. εξ ουρ. 17. εφ εαυτ. διαμερισθ. 18. ℵ εμερισθη | οτι (ℵ^a): ℵ* τι 19. κριτ. υμ. αυτοι εσονται.

Digitized by Google

δακτύλῳ θεοῦ ἐκβάλλω τὰ δαιμόνια, ἄρα ἔφθασεν ἐφ' ὑμᾶς ἡ
21 βασιλεία τοῦ θεοῦ. 21 Ὅταν ὁ ἰσχυρὸς καθωπλισμένος φυλάσσῃ
22 τὴν ἑαυτοῦ αὐλήν, ἐν εἰρήνῃ ἐστὶν τὰ ὑπάρχοντα αὐτοῦ· 22 ἐπὰν
δὲ ἰσχυρότερος αὐτοῦ ἐπελθὼν νικήσῃ αὐτόν, τὴν πανοπλίαν
αὐτοῦ αἴρει ἐφ' ᾗ ἐπεποίθει, καὶ τὰ σκῦλα αὐτοῦ διαδίδωσιν. 9, 50
23 23 ὁ μὴ ὢν μετ' ἐμοῦ κατ' ἐμοῦ ἐστίν, καὶ ὁ μὴ συνάγων μετ' Mc 9, 40
24 ἐμοῦ σκορπίζει. 24 Ὅταν τὸ ἀκάθαρτον πνεῦμα ἐξέλθῃ ἀπὸ τοῦ 24–26
ἀνθρώπου, διέρχεται δι' ἀνύδρων τόπων ζητοῦν ἀνάπαυσιν, καὶ Mt 12, 43–45
μὴ εὑρίσκον λέγει· ὑποστρέψω εἰς τὸν οἶκόν μου ὅθεν ἐξῆλθον.
25 26 25 καὶ ἐλθὸν εὑρίσκει σεσαρωμένον καὶ κεκοσμημένον. 26 τότε
πορεύεται καὶ παραλαμβάνει ἕτερα πνεύματα πονηρότερα ἑαυτοῦ
ἑπτά, καὶ εἰσελθόντα κατοικεῖ ἐκεῖ, καὶ γίνεται τὰ ἔσχατα τοῦ
ἀνθρώπου ἐκείνου χείρονα τῶν πρώτων.
27 Ἐγένετο δὲ ἐν τῷ λέγειν αὐτὸν ταῦτα ἐπάρασά τις φωνὴν
γυνὴ ἐκ τοῦ ὄχλου εἶπεν αὐτῷ· μακαρία ἡ κοιλία ἡ βαστάσασά
28 σε καὶ μαστοὶ οὓς ἐθήλασας. 28 αὐτὸς δὲ εἶπεν· μενοῦν μακάριοι
οἱ ἀκούοντες τὸν λόγον τοῦ θεοῦ καὶ φυλάσσοντες. 29–32
29 Τῶν δὲ ὄχλων ἐπαθροιζομένων ἤρξατο λέγειν· ἡ γενεὰ αὕτη Mt 12, 38–42
γενεὰ πονηρά ἐστιν· σημεῖον ζητεῖ, καὶ σημεῖον οὐ δοθήσεται
30 αὐτῇ εἰ μὴ τὸ σημεῖον Ἰωνᾶ. 30 καθὼς γὰρ ἐγένετο Ἰωνᾶς τοῖς
Νινευείταισ σημεῖον, οὕτως ἔσται καὶ ὁ υἱὸς τοῦ ἀνθρώπου τῇ
31 γενεᾷ ταύτῃ. 31 βασίλισσα νότου ἐγερθήσεται ἐν τῇ κρίσει μετὰ 1 Reg 10, 1
τῶν ἀνδρῶν τῆσ γενεᾶσ ταύτησ καὶ κατακρινεῖ αὐτούσ· ὅτι ἦλθεν
ἐκ τῶν περάτων τῆσ γῆσ ἀκοῦσαι τὴν σοφίαν Σολομῶνοσ, καὶ
32 ἰδοὺ πλεῖον Σολομῶνοσ ὧδε. 32 ἄνδρεσ Νινευεῖται ἀναστήσον- Io 3, 5
ται ἐν τῇ κρίσει μετὰ τῆσ γενεᾶσ ταύτησ καὶ κατακρινοῦσιν
αὐτήν· ὅτι μετενόησαν εἰσ τὸ κήρυγμα Ἰωνᾶ, καὶ ἰδοὺ πλεῖον 8, 16
33 Ἰωνᾶ ὧδε. 33 Οὐδεὶσ λύχνον ἅψασ εἰσ κρυπτὴν τίθησιν οὐδὲ Mt 5, 15
ὑπὸ τὸν μόδιον, ἀλλ' ἐπὶ τὴν λυχνίαν, ἵνα οἱ εἰσπορευόμενοι τὸ Mc 4, 21
34 φέγγοσ βλέπωσιν. 34 ὁ λύχνοσ τοῦ σώματόσ ἐστιν ὁ ὀφθαλμόσ Mt 6, 22
σου. ὅταν ὁ ὀφθαλμόσ σου ἁπλοῦσ ᾖ, καὶ ὅλον τὸ σῶμά σου
φωτεινόν ἐστιν· ἐπὰν δὲ πονηρὸσ ᾖ, καὶ τὸ σῶμά σου σκοτεινόν.
35 36 35 σκόπει οὖν μὴ τὸ φῶσ τὸ ἐν σοὶ σκότοσ ἐστίν. 36 εἰ οὖν τὸ
σῶμά σου ὅλον φωτεινόν, μὴ ἔχον τι μέροσ σκοτεινόν, ἔσται
φωτεινὸν ὅλον ὡσ ὅταν ὁ λύχνοσ τῇ ἀστραπῇ φωτίζῃ σε.

---

20. ℵ^{a} εγω εκβαλλω 21. ℵ* om ο | εστιν : ℵ εσται 22. ο ισχυροτ. 23. σκορπιζει : ℵ* add με 24. ευρισκον : ℵ^{c} add τοτε 25. σεσαρω. : ℵ^{c} praem σχολαζοντα 26. παραλαμβ. : ℵ^{corr} add μεθ εαυτου | επτα ετερ. πνευμ. πονηρ. εαυτου 27. επαρ. τισ γυν. φων. 28. μενουνγε | φυλασσοντ. : ς add αυτον, ℵ* τον λογον του θεου 29. om γενεα sec | επιζητει | ιωνα : add του προφητου 30. ℵ om γαρ | σημειον τοισ νινευϊταισ 31. ανδρων : ℵ* ανθρωπων | σολομωντοσ 32. ανδρ. νινευι 33. ουδεισ δε | ς et ς^{e} 1633. (non 1624.) εισ κρυπτον | ς^{e} αλλα επι | φεγγοσ : ℵ φωσ | ℵ βλεπουσιν 34. om σου prim | οταν ουν 36. ℵ* om ο λυχν.

Digitized by Google

Ἐν δὲ τῷ λαλῆσαι ἐρωτᾷ αὐτὸν Φαρισαῖος ὅπως ἀριστήσῃ 37
παρ' αὐτῷ· εἰσελθὼν δὲ ἀνέπεσεν. 38 ὁ δὲ Φαρισαῖος ἰδὼν ἐθαύ- 38
Mt 23, 25 μασεν ὅτι οὐ πρῶτον ἐβαπτίσθη πρὸ τοῦ ἀρίστου. 39 εἶπεν δὲ ὁ 39
κύριος πρὸς αὐτόν· νῦν ὑμεῖς οἱ Φαρισαῖοι τὸ ἔξωθεν τοῦ ποτη-
ρίου καὶ τοῦ πίνακος καθαρίζετε, τὸ δὲ ἔσωθεν ὑμῶν γέμει ἁρπα-
γῆς καὶ πονηρίας. 40 ἄφρονες, οὐχ ὁ ποιήσας τὸ ἔξωθεν καὶ τὸ 40
ἔσωθεν ἐποίησεν; 41 πλὴν τὰ ἐνόντα δότε ἐλεημοσύνην, καὶ ἰδοὺ 41
Mt 23, 22 πάντα καθαρὰ ὑμῖν ἐστίν. 42 ἀλλὰ οὐαὶ ὑμῖν τοῖς Φαρισαίοις, 42
ὅτι ἀποδεκατοῦτε τὸ ἡδύοσμον καὶ τὸ πήγανον καὶ πᾶν λάχανον,
καὶ παρέρχεσθε τὴν κρίσιν καὶ τὴν ἀγάπην τοῦ θεοῦ· ταῦτα ἔδει
20, 46 Mt 23, 6 ποιῆσαι κἀκεῖνα μὴ παρεῖναι. 43 οὐαὶ ὑμῖν τοῖς Φαρισαίοις, ὅτι 43
ἀγαπᾶτε τὴν πρωτοκαθεδρίαν ἐν ταῖς συναγωγαῖς καὶ τοὺς ἀσπα-
Mt 23, 27 σμοὺς ἐν ταῖς ἀγοραῖς. 44 οὐαὶ ὑμῖν, ὅτι ἐστὲ ὡς τὰ μνημεῖα 44
τὰ ἄδηλα, καὶ οἱ ἄνθρωποι οἱ περιπατοῦντες ἐπάνω οὐκ οἴδασιν.
45 Ἀποκριθεὶς δέ τις τῶν νομικῶν λέγει αὐτῷ· διδάσκαλε, ταῦτα 45
Mt 23, 4 λέγων καὶ ἡμᾶς ὑβρίζεις. 46 ὁ δὲ εἶπεν· καὶ ὑμῖν τοῖς νομικοῖς 46
οὐαί, ὅτι φορτίζετε τοὺς ἀνθρώπους φορτία δυσβάστακτα, καὶ
αὐτοὶ ἑνὶ τῶν δακτύλων ὑμῶν οὐ προσψαύετε τοῖς φορτίοις.
47 s Mt 23, 29–31 47 οὐαὶ ὑμῖν, ὅτι οἰκοδομεῖτε τὰ μνημεῖα τῶν προφητῶν, καὶ οἱ 47
πατέρες ὑμῶν ἀπέκτειναν αὐτούς. 48 ἄρα μάρτυρές ἐστε καὶ 48
συνευδοκεῖτε τοῖς ἔργοις τῶν πατέρων ὑμῶν, ὅτι αὐτοὶ μὲν ἀπέ-
49–51 Mt 23, 34–36 κτειναν αὐτούς, ὑμεῖς δὲ οἰκοδομεῖτε. 49 διὰ τοῦτο καὶ ἡ σοφία 49
τοῦ θεοῦ εἶπεν· ἀποστελῶ εἰς αὐτοὺς προφήτας καὶ ἀποστόλους,
καὶ ἐξ αὐτῶν ἀποκτενοῦσιν καὶ ἐκδιώξουσιν, 50 ἵνα ἐκζητηθῇ τὸ 50
αἷμα πάντων τῶν προφητῶν τὸ ἐκχυννόμενον ἀπὸ καταβολῆς
Gen 4, 8 2 Chr 24, 21 κόσμου ἀπὸ τῆς γενεᾶς ταύτης, 51 ἀπὸ αἵματος Ἅβελ ἕως αἵμα- 51
τος Ζαχαρίου τοῦ ἀπολομένου μεταξὺ τοῦ θυσιαστηρίου καὶ τοῦ
οἴκου· ναὶ λέγω ὑμῖν, ἐκζητηθήσεται ἀπὸ τῆς γενεᾶς ταύτης.
Mt 23, 13 52 οὐαὶ ὑμῖν τοῖς νομικοῖς, ὅτι ἤρατε τὴν κλεῖδα τῆς γνώσεως· 52
αὐτοὶ οὐκ εἰσήλθατε καὶ τοὺς εἰσερχομένους ἐκωλύσατε.
Κἀκεῖθεν ἐξελθόντος αὐτοῦ ἤρξαντο οἱ γραμματεῖς καὶ οἱ 53
Φαρισαῖοι δεινῶς ἐνέχειν καὶ ἀποστοματίζειν αὐτὸν περὶ πλειόνων,
54 ἐνεδρεύοντες, θηρεῦσαί τι ἐκ τοῦ στόματος αὐτοῦ. 54

XII.

Fermentum Pharisaeorum. Quis metuendus sit. Peccatum in spiritum sanctum. Lis hereditatis. Parabola de divite vana meditante. Non anxie

---

37. ηρωτα|φαρισ. τισ 42. αλλ ουαι|παν : κ* vel a ex το correxit|ταυτα : κa add δε | κ αφειναι, ς αφιεναι 43. κ ουαι υμιν φαρισαιοι 44. ουαι υμιν : add γραμματεισ και φαρισαιοι υποκριται 47. οι δε πατ. 48. μαρτ. εστε : μαρτυρειτε | οικοδομ. : add αυτων τα μνημεια 49. κ* αποκτεινουσιν | κ διωξουσιν 50. κc ινα εκδικηθη | εκχυνομενον 51. απο του αιμ. | σαο του 52. εισηλθετε 53. κακ. εξελθ. αυτου : λεγοντοσ δε αυτου ταυτα προσ αυτουσ 54. ενεδρευ. : add αυτον και ζητουντεσ | στομ. αυτου : add ινα κατηγορησωσιν αυτου

Digitized by Google

curandum nec metuendum, sed caelestia sectanda et vigilandum. Immissio ignis. Signa temporum.

1 Ἐν οἷς ἐπισυναχθεισῶν τῶν μυριάδων τοῦ ὄχλου, ὥστε κατα- Mt 16,
πατεῖν ἀλλήλους, ἤρξατο λέγειν πρὸς τοὺς μαθητὰς αὐτοῦ πρῶ-
τον· προσέχετε ἑαυτοῖς ἀπὸ τῆς ζύμης τῶν Φαρισαίων, ἥτις 8, 17
2 ἐστὶν ὑπόκρισις. 2 οὐδὲν δὲ συγκεκαλυμμένον ἐστὶν ὃ οὐκ ἀπο- Mc 4, 22
3 καλυφθήσεται, καὶ κρυπτὸν ὃ οὐ γνωσθήσεται. 3 ἀνθ' ὧν ὅσα Mt 10, 26 s
ἐν τῇ σκοτίᾳ εἴπατε, ἐν τῷ φωτὶ ἀκουσθήσεται, καὶ ὃ πρὸς τὸ
οὖς ἐλαλήσατε ἐν τοῖς ταμείοις, κηρυχθήσεται ἐπὶ τῶν δωμάτων.
4 4 Λέγω δὲ ὑμῖν τοῖς φίλοις μου, μὴ φοβηθῆτε ἀπὸ τῶν ἀποκτεν- 4–9
νόντων τὸ σῶμα καὶ μετὰ ταῦτα μὴ ἐχόντων περισσότερόν τι Mt 10,
5 ποιῆσαι. 5 ὑποδείξω δὲ ὑμῖν τίνα φοβηθῆτε· φοβήθητε τὸν μετὰ 28–33
τὸ ἀποκτεῖναι ἔχοντα ἐξουσίαν ἐμβαλεῖν εἰς τὴν γέενναν. ναὶ λέγω
6 ὑμῖν, τοῦτον φοβήθητε. 6 οὐχὶ πέντε στρουθία πωλοῦνται ἀσσα-
ρίων δύο; καὶ ἓν ἐξ αὐτῶν οὐκ ἔστιν ἐπιλελησμένον ἐνώπιον τοῦ
7 θεοῦ. 7 ἀλλὰ καὶ αἱ τρίχες τῆς κεφαλῆς ὑμῶν πᾶσαι ἠρίθ-
8 μηνται. μὴ φοβεῖσθε· πολλῶν στρουθίων διαφέρετε. 8 λέγω δὲ
ὑμῖν, πᾶς ὃς ἂν ὁμολογήσῃ ἐν ἐμοὶ ἔμπροσθεν τῶν ἀνθρώπων,
καὶ ὁ υἱὸς τοῦ ἀνθρώπου ὁμολογήσει ἐν αὐτῷ ἔμπροσθεν τῶν
9 ἀγγέλων τοῦ θεοῦ· 9 ὁ δὲ ἀρνησάμενός με ἐνώπιον τῶν ἀνθρώ- Mt 12, 32
10 πων ἀπαρνηθήσεται ἐνώπιον τῶν ἀγγέλων τοῦ θεοῦ. 10 καὶ πᾶς Mc 3, 29
ὃς ἐρεῖ λόγον εἰς τὸν υἱὸν τοῦ ἀνθρώπου, ἀφεθήσεται αὐτῷ· τῷ
11 δὲ εἰς τὸ ἅγιον πνεῦμα βλασφημήσαντι οὐκ ἀφεθήσεται. 11 ὅταν 11 s
δὲ εἰσφέρωσιν ὑμᾶς ἐπὶ τὰς συναγωγὰς καὶ τὰς ἀρχὰς καὶ τὰς Mc 13, 11
ἐξουσίας, μὴ μεριμνήσητε πῶς ἢ τί ἀπολογήσησθε ἢ τί εἴπητε·
12 12 τὸ γὰρ ἅγιον πνεῦμα διδάξει ὑμᾶς ἐν αὐτῇ τῇ ὥρᾳ ἃ δεῖ
13 εἰπεῖν. Εἶπεν δέ τις ἐκ τοῦ ὄχλου αὐτῷ· διδάσκαλε, εἰπὲ τῷ ἀδελφῷ
14 μου μερίσασθαι μετ' ἐμοῦ τὴν κληρονομίαν. 14 ὁ δὲ εἶπεν αὐτῷ·
15 ἄνθρωπε, τίς με κατέστησεν κριτὴν ἢ μεριστὴν ἐφ' ὑμᾶς; 15 εἶπεν
δὲ πρὸς αὐτούς· ὁρᾶτε καὶ φυλάσσεσθε ἀπὸ πάσης πλεονεξίας,
ὅτι οὐκ ἐν τῷ περισσεύειν τινὶ ἡ ζωὴ αὐτοῦ ἐστὶν ἐκ τῶν ὑπαρ-
16 χόντων αὐτῷ. 16 Εἶπεν δὲ παραβολὴν πρὸς αὐτοὺς λέγων· ἀν-
17 θρώπου τινὸς πλουσίου εὐφόρησεν ἡ χώρα. 17 καὶ διελογίζετο
ἐν ἑαυτῷ λέγων· τί ποιήσω, ὅτι οὐκ ἔχω ποῦ συνάξω τοὺς καρπούς
18 μου; 18 καὶ εἶπεν· τοῦτο ποιήσω· καθελῶ μου τὰς ἀποθήκας καὶ
μείζονας οἰκοδομήσω, καὶ συνάξω ἐκεῖ πάντα τὰ γενήματά μου
19 καὶ τὰ ἀγαθά μου, 19 καὶ ἐρῶ τῇ ψυχῇ μου· ψυχή, ἔχεις πολλὰ (Sir 11, 19)

XII, 1. πρωτον : $\mathfrak{s}^{c}$ cum seqq coni 2. δε : ℵ om | ℵ κεκαλυμμενον 4. αποκτεινοντων 5. ℵ om φοβήθητε | εξουσ. εχοντ. 6. πωλειται 7. $\mathfrak{s}$ ℵ μη ουν φοβ. 8. υμιν : ℵ add οτι | ℵ* om των αγγελ. 9. ℵ* απαρνησεται 10. ℵ βλασφημουντι 11. προσφερωσιν | επι : ℵ εισ | μεριμνατε 13. αυτω εκ του οχλ. 14. κριτην : δικαστην 15. πασης : της | αυτου : $\mathfrak{s}$ ℵ* αυτου 18. ℵ* ανοικοδομησω | τα γενηματ. ($\mathfrak{s}^{c}$ γεννη-) : ℵ^{a} (omisso παντα) et $\mathfrak{c}$ τον σιτον | ℵ* om και τα αγ. μου

Digitized by Google

ἀγαθὰ κείμενα εἰς ἔτη πολλά· ἀναπαύου, φάγε, πίε, εὐφραίνου.
20 εἶπεν δὲ αὐτῷ ὁ θεός· ἄφρων, ταύτῃ τῇ νυκτὶ τὴν ψυχήν σου 20
ἀπαιτοῦσιν ἀπὸ σοῦ· ἃ δὲ ἡτοίμασας, τίνι ἔσται; 21 οὕτως ὁ 21
θησαυρίζων αὐτῷ καὶ μὴ εἰς θεὸν πλουτῶν.

22–31 Mt 6,25–33 Εἶπεν δὲ πρὸς τοὺς μαθητὰς αὐτοῦ· διὰ τοῦτο ὑμῖν λέγω, 22
μὴ μεριμνᾶτε τῇ ψυχῇ τί φάγητε, μηδὲ τῷ σώματι τί ἐνδύσησθε.
23 ἡ ψυχὴ πλεῖόν ἐστιν τῆς τροφῆς καὶ τὸ σῶμα τοῦ ἐνδύματος. 23
24 κατανοήσατε τοὺς κόρακας, ὅτι οὔτε σπείρουσιν οὔτε θερίζου- 24
σιν, οἷς οὐκ ἔστιν ταμεῖον οὐδὲ ἀποθήκη, καὶ ὁ θεὸς τρέφει
αὐτούς· πόσῳ μᾶλλον ὑμεῖς διαφέρετε τῶν πετεινῶν. 25 τίς δὲ 25
ἐξ ὑμῶν μεριμνῶν δύναται προσθεῖναι ἐπὶ τὴν ἡλικίαν αὐτοῦ
πῆχυν; 26 εἰ οὖν οὐδὲ ἐλάχιστον δύνασθε, τί περὶ τῶν λοιπῶν 26
μεριμνᾶτε; 27 κατανοήσατε τὰ κρίνα, πῶς οὔτε νήθει οὔτε ὑφαίνει· 27
λέγω δὲ ὑμῖν, οὐδὲ Σολομὼν ἐν πάσῃ τῇ δόξῃ αὐτοῦ περιεβάλετο
ὡς ἓν τούτων. 28 εἰ δὲ ἐν ἀγρῷ τὸν χόρτον ὄντα σήμερον καὶ 28
αὔριον εἰς κλίβανον βαλλόμενον ὁ θεὸς οὕτως ἀμφιέζει, πόσῳ
μᾶλλον ὑμᾶς, ὀλιγόπιστοι. 29 καὶ ὑμεῖς μὴ ζητεῖτε τί φάγητε 29
καὶ τί πίητε, καὶ μὴ μετεωρίζεσθε· 30 ταῦτα γὰρ πάντα τὰ ἔθνη 30
τοῦ κόσμου ἐπιζητοῦσιν· ὑμῶν δὲ ὁ πατὴρ οἶδεν ὅτι χρῄζετε τού-
των. 31 πλὴν ζητεῖτε τὴν βασιλείαν αὐτοῦ, καὶ ταῦτα προστεθή- 31
σεται ὑμῖν. 32 Μὴ φοβοῦ, τὸ μικρὸν ποίμνιον· ὅτι εὐδόκησεν ὁ 32

22 s Mt 6,19–21 πατὴρ ὑμῶν δοῦναι ὑμῖν τὴν βασιλείαν. 33 Πωλήσατε τὰ ὑπάρ- 33
χοντα ὑμῶν καὶ δότε ἐλεημοσύνην· ποιήσατε ἑαυτοῖς βαλλάντια
μὴ παλαιούμενα, θησαυρὸν ἀνέκλειπτον ἐν τοῖς οὐρανοῖς, ὅπου
κλέπτης οὐκ ἐγγίζει οὐδὲ σὴς διαφθείρει. 34 ὅπου γάρ ἐστιν ὁ 34
θησαυρὸς ὑμῶν, ἐκεῖ καὶ ἡ καρδία ὑμῶν ἔσται. 35 Ἔστωσαν 35
ὑμῶν αἱ ὀσφύες περιεζωσμέναι καὶ οἱ λύχνοι καιόμενοι· 36 καὶ 36
ὑμεῖς ὅμοιοι ἀνθρώποις προσδεχομένοις τὸν κύριον ἑαυτῶν, πότε
ἀναλύσῃ ἐκ τῶν γάμων, ἵνα ἐλθόντος καὶ κρούσαντος εὐθέως
ἀνοίξωσιν αὐτῷ. 37 μακάριοι οἱ δοῦλοι ἐκεῖνοι, οὓς ἐλθὼν ὁ 37
κύριος εὑρήσει γρηγοροῦντας· ἀμὴν λέγω ὑμῖν ὅτι περιζώσεται
καὶ ἀνακλινεῖ αὐτοὺς καὶ παρελθὼν διακονήσει αὐτοῖς. 38 κἂν 38
ἐν τῇ δευτέρᾳ, κἂν ἐν τῇ τρίτῃ φυλακῇ ἔλθῃ καὶ εὕρῃ οὕτως,

29 s Mt 24, 43 s μακάριοί εἰσιν. 39 τοῦτο δὲ γινώσκετε, ὅτι εἰ ᾔδει ὁ οἰκοδεσπό- 39
της ποίᾳ ὥρᾳ ὁ κλέπτης ἔρχεται, οὐκ ἂν ἀφῆκεν διορυχθῆναι τὸν

---

20. ς et ς^{c} 1633. (non 1624.) αφρον 21. εαυτω 22. κ λεγω υμιν | τη ψυχη υμων 23. κ η γαρ ψυχη 24. ου σπειρ. ουδε θεριζ. 25. πηχυν : add ενα 26. ουτε | ελαχιστ. : κ* add τι 27. ς κ πως αυξανει· ου κοπια ουδε νηθει· | κ οτι ουδε 28. ει δε τ. χο. εν τω αγρ. σημερ. οντα | ς κ αμφιεννυσι 29. η τι πιητ. 30. επιζητει 31. αυτου : του θεου | ταυτα : add παντα 32. κ υμων ο πατηρ 33. βαλαντια 36. αναλυσει 37. και παρ. διακ. αυτοις (κ^{a}) : κ* om 38. και εαν ελθη εν τη δευτ. φυλακη και εν τη τριτ. φυλ. ελθη και ευρη ουτω | μακ. εισιν : κ^{a} add εκεινοι, ς οι δουλοι εκεινοι 39. ς κ^{a} εγρηγορησεν αν και ουκ αν (κ^{a} om) αφηκεν | διορυγηναι

Digitized by Google

40 οἶκον αὐτοῦ. 40 καὶ ὑμεῖς γίνεσθε ἕτοιμοι, ὅτι ᾗ ὥρᾳ οὐ δοκεῖτε
ὁ υἱὸς τοῦ ἀνθρώπου ἔρχεται.
41 Εἶπεν δὲ αὐτῷ ὁ Πέτρος· κύριε, πρὸς ἡμᾶς τὴν παραβολὴν 42-46 Mt 24, 45-51
42 ταύτην λέγεις ἢ καὶ πρὸς πάντας; 42 καὶ εἶπεν ὁ κύριος· τίς
ἄρα ἐστὶν ὁ πιστὸς οἰκονόμος ὁ φρόνιμος, ὃν καταστήσει ὁ
κύριος ἐπὶ τῆς θεραπείας αὐτοῦ τοῦ διδόναι ἐν καιρῷ τὸ σιτομέ-
43 τριον; 43 μακάριος ὁ δοῦλος ἐκεῖνος, ὃν ἐλθὼν ὁ κύριος αὐτοῦ
44 εὑρήσει ποιοῦντα οὕτως. 44 ἀληθῶς λέγω ὑμῖν ὅτι ἐπὶ πᾶσιν
45 τοῖς ὑπάρχουσιν αὐτοῦ καταστήσει αὐτόν. 45 ἐὰν δὲ εἴπῃ ὁ δοῦλος
ἐκεῖνος ἐν τῇ καρδίᾳ αὐτοῦ· χρονίζει ὁ κύριός μου ἔρχεσθαι, καὶ
ἄρξηται τύπτειν τοὺς παῖδας καὶ τὰς παιδίσκας, ἐσθίειν τε καὶ
46 πίνειν καὶ μεθύσκεσθαι· 46 ἥξει ὁ κύριος τοῦ δούλου ἐκείνου ἐν
ἡμέρᾳ ᾗ οὐ προσδοκᾷ καὶ ἐν ὥρᾳ ᾗ οὐ γινώσκει, καὶ διχοτομήσει
47 αὐτόν, καὶ τὸ μέρος αὐτοῦ μετὰ τῶν ἀπίστων θήσει. 47 ἐκεῖ-
νος δὲ ὁ δοῦλος ὁ γνοὺς τὸ θέλημα τοῦ κυρίου αὐτοῦ καὶ μὴ
ἑτοιμάσας ἢ ποιήσας πρὸς τὸ θέλημα αὐτοῦ δαρήσεται πολλάς·
48 48 ὁ δὲ μὴ γνούς, ποιήσας δὲ ἄξια πληγῶν, δαρήσεται ὀλίγας.
παντὶ δὲ ᾧ ἐδόθη πολύ, πολὺ ζητηθήσεται παρ' αὐτοῦ, καὶ ᾧ παρ-
49 έθεντο πολύ, περισσότερον αἰτήσουσιν αὐτόν. 49 Πῦρ ἦλθον
50 βαλεῖν ἐπὶ τὴν γῆν, καὶ τί θέλω εἰ ἤδη ἀνήφθη. 50 βάπτισμα
51 δὲ ἔχω βαπτισθῆναι, καὶ πῶς συνέχομαι ἕως ὅτου τελεσθῇ. 51 δο- 51-53 Mt 10, 34 sq
κεῖτε ὅτι εἰρήνην παρεγενόμην δοῦναι ἐν τῇ γῇ; οὐχὶ λέγω ὑμῖν
52 ἀλλ' ἢ διαμερισμόν. 52 ἔσονται γὰρ ἀπὸ τοῦ νῦν πέντε ἐν ἑνὶ
53 οἴκῳ διαμεμερισμένοι, τρεῖς ἐπὶ δυσὶν καὶ δύο ἐπὶ τρισὶν 53 διαμε- Mich 7, 6
ρισθήσονται, πατὴρ ἐπὶ υἱῷ καὶ υἱὸς ἐπὶ πατρί, μήτηρ ἐπὶ θυ-
γατέρα καὶ θυγάτηρ ἐπὶ μητέρα, πενθερὰ ἐπὶ τὴν νύμφην καὶ
νύμφη ἐπὶ τὴν πενθεράν.
54 Ἔλεγεν δὲ καὶ τοῖς ὄχλοις· ὅταν ἴδητε νεφέλην ἀνατέλλουσαν 54-56 Mt 16, 2 s
ἐπὶ δυσμῶν, εὐθέως λέγετε ὅτι ὄμβρος ἔρχεται, καὶ γίνεται οὕτως·
55 55 καὶ ὅταν νότον πνέοντα, λέγετε ὅτι καύσων ἔσται, καὶ γίνεται.
56 56 ὑποκριταί, τὸ πρόσωπον τῆς γῆς καὶ τοῦ οὐρανοῦ οἴδατε δοκι-
57 μάζειν, τὸν δὲ καιρὸν τοῦτον πῶς οὐ δοκιμάζετε; 57 Τί δὲ καὶ
58 ἀφ' ἑαυτῶν οὐ κρίνετε τὸ δίκαιον; 58 ὡς γὰρ ὑπάγεις μετὰ τοῦ 58 s Mt 5, 25 s
ἀντιδίκου σου ἐπ' ἄρχοντα, ἐν τῇ ὁδῷ δὸς ἐργασίαν ἀπηλλάχθαι
ἀπ' αὐτοῦ, μήποτε κατασύρῃ σε πρὸς τὸν κριτήν, καὶ ὁ κριτής
σε παραδώσει τῷ πράκτορι, καὶ ὁ πράκτωρ σε βαλεῖ εἰς φυλακήν.
59 59 λέγω σοι, οὐ μὴ ἐξέλθῃς ἐκεῖθεν ἕως καὶ τὸ ἔσχατον λεπτὸν ἀποδῷς.

40. και υμεις ουν 42. ειπε δε | οικονομος : ℵ* δουλος | ς ℵ και φρονιμος | ℵ* κατεστησεν | ℵ* του διαδουναι 43. ℵ ουτως ποιουντα 45. ℵ* μου ο κυριος 47. του κυρ. εαυτου | η ποι. : μηδε ποι. 48. ℵ* om δε prim 49. επι : εις 50. εως ου | ℵc συντελεσθη 52. εν οικω ενι 53. επι τρισιν. 53 διαμερισθησεται | εφ υιω | επι θυγατρι | επι μητρι | επι την νυμφ. αυτης | πενθεραν : add αυτης 54. την νεφελην | επι : απο | οτι : om 55. ℵ* λεγετε· καυσ. ερχεται 56. ℵ ουκ οιδατε pro ου δοκιμ. 58. σε παραδω | βαλλη 59. εως ου

Digitized by Google

XIII.

Galilaei occisi. Parabola de ficu. Mulier sabbato sanata. Granum sinapis et fermentum. Porta angusta. Herodes vulpes; Hierosolyma prophetarum interfectrix.

Παρῆσαν δέ τινες ἐν αὐτῷ τῷ καιρῷ ἀπαγγέλλοντες αὐτῷ 1
περὶ τῶν Γαλιλαίων ὧν τὸ αἷμα Πειλᾶτος ἔμιξεν μετὰ τῶν θυσιῶν
αὐτῶν. 2 *καὶ ἀποκριθεὶς εἶπεν αὐτοῖς· δοκεῖτε ὅτι οἱ Γαλιλαῖοι* 2
οὗτοι ἁμαρτωλοὶ παρὰ πάντας τοὺς Γαλιλαίους ἐγένοντο, ὅτι
ταῦτα πεπόνθασιν; 3 *οὐχὶ λέγω ὑμῖν, ἀλλ' ἐὰν μὴ μετανοῆτε,* 3
πάντες ὁμοίως ἀπολεῖσθε. 4 *ἢ ἐκεῖνοι οἱ δεκαοκτώ, ἐφ' οὓς* 4
ἔπεσεν ὁ πύργος ἐν τῷ Σιλωὰμ καὶ ἀπέκτεινεν αὐτούς, δοκεῖτε
ὅτι αὐτοὶ ὀφειλέται ἐγένοντο παρὰ πάντας τοὺς ἀνθρώπους τοὺς
κατοικοῦντας ἐν Ἰερουσαλήμ; 5 *οὐχὶ λέγω ὑμῖν, ἀλλ' ἐὰν μὴ μετα-* 5
νοήσητε, πάντες ὡσαύτως ἀπολεῖσθε.

Ἔλεγεν δὲ ταύτην τὴν παραβολήν. Συκῆν εἶχέν τις πεφυ- 6
τευμένην ἐν τῷ ἀμπελῶνι αὐτοῦ, καὶ ἦλθεν ζητῶν καρπὸν ἐν αὐτῇ
καὶ οὐχ εὗρεν. 7 *εἶπεν δὲ πρὸς τὸν ἀμπελουργόν· ἰδοὺ τρία ἔτη* 7
ἀφ' οὗ ἔρχομαι ζητῶν καρπὸν ἐν τῇ συκῇ ταύτῃ καὶ οὐχ εὑρίσκω·
ἔκκοψον αὐτήν· ἱνατί καὶ τὴν γῆν καταργεῖ; 8 *ὁ δὲ ἀποκριθεὶς* 8
λέγει αὐτῷ· κύριε, ἄφες αὐτὴν καὶ τοῦτο τὸ ἔτος, ἕως ὅτου
σκάψω περὶ αὐτὴν καὶ βάλω κόπρια, 9 *κἂν μὲν ποιήσῃ καρπὸν* 9
εἰς τὸ μέλλον· εἰ δὲ μήγε, ἐκκόψεις αὐτήν.

Ἦν δὲ διδάσκων ἐν μιᾷ τῶν συναγωγῶν ἐν τοῖς σάββασιν. 10
11 *καὶ ἰδοὺ γυνὴ πνεῦμα ἔχουσα ἀσθενείας ἔτη δεκαοκτώ, καὶ ἦν* 11
συγκύπτουσα καὶ μὴ δυναμένη ἀνακύψαι εἰς τὸ παντελές. 12 *ἰδὼν* 12
δὲ αὐτὴν ὁ Ἰησοῦς προσεφώνησεν καὶ εἶπεν αὐτῇ· γύναι, ἀπο-
λέλυσαι ἀπὸ τῆς ἀσθενείας σου, 13 *καὶ ἐπέθηκεν αὐτῇ τὰς χεῖρας·* 13
καὶ παραχρῆμα ἀνορθώθη, καὶ ἐδόξαζεν τὸν θεόν. 14 *ἀποκριθεὶς* 14
δὲ ὁ ἀρχισυνάγωγος, ἀγανακτῶν ὅτι τῷ σαββάτῳ ἐθεράπευσεν ὁ
Ἰησοῦς, ἔλεγεν τῷ ὄχλῳ ὅτι ἓξ ἡμέραι εἰσὶν ἐν αἷς δεῖ ἐργάζεσθαι·
ἐν αὐταῖς οὖν ἐρχόμενοι θεραπεύεσθε καὶ μὴ τῇ ἡμέρᾳ τοῦ σαβ-
βάτου. 15 *ἀπεκρίθη δὲ αὐτῷ ὁ κύριος καὶ εἶπεν· ὑποκριταί,* 15
14, 15 Mt 12, 11 *ἕκαστος ὑμῶν τῷ σαββάτῳ οὐ λύει τὸν βοῦν αὐτοῦ ἢ τὸν ὄνον*
ἀπὸ τῆς φάτνης καὶ ἀπαγαγὼν ποτίζει; 16 *ταύτην δὲ θυγατέρα* 16
Ἀβραὰμ οὖσαν, ἣν ἔδησεν ὁ σατανᾶς ἰδοὺ δέκα καὶ ὀκτὼ ἔτη,
οὐκ ἔδει λυθῆναι ἀπὸ τοῦ δεσμοῦ τούτου τῇ ἡμέρᾳ τοῦ σαββάτου;

XIII, 1. *πιλατος* 2. *αποκριθεις* : add *ο ιησους* | *ταυτα* : *τοιαυτα* 3. *ομοιως* : *ωσαυτως* 4. *δεκα και οκτω* | ℵ *επεπεσεν* | *αυτοι* : *ουτοι* | om *τους* pr 5. *μετανοητε* | *ωσαυτως* : *ομοιως* 6. *εν τ. αμπελ. αυτ. πεφυτευμ.* | *καρπ. ζητ.* 7. om *αφ ου* 8. $\mathfrak{c}^{e}$ 1624. 1633. *κοπρια*, $\mathfrak{c}^{e}$ 1656. $\mathfrak{c}$ *κοπριαν* 9. *ει δε μηγε, εισ το μελλον* 11. *γυνη* : add *ην* | *δεκα και οκτω* | *συγκυπτ.* 12. om *απο* 13. *ανωρθωθη* 14. om *οτι* | ℵ* om *εν αισ δει εργαζ.* | *εν ταυταισ ουν* 15. *απεκριθ. ουν* | *υποκριτα* | ℵ* om *τω σαββατ.* | ℵ* *απαγων*

Digitized by Google

17 17 καὶ ταῦτα λέγοντος αὐτοῦ κατῃσχύνοντο πάντες οἱ ἀντικείμενοι
αὐτῷ, καὶ πᾶς ὁ ὄχλος ἔχαιρεν ἐπὶ πᾶσιν τοῖς ἐνδόξοις τοῖς
γινομένοις ὑπ' αὐτοῦ. 18 a
18 Ἔλεγεν οὖν· τίνι ὁμοία ἐστὶν ἡ βασιλεία τοῦ θεοῦ, καὶ τίνι Mc 4, 30-32
19 ὁμοιώσω αὐτήν; 19 ὁμοία ἐστὶν κόκκῳ σινάπεως, ὃν λαβὼν ἄν- Mt 13, 31 a
θρωπος ἔβαλεν εἰς κῆπον ἑαυτοῦ, καὶ ηὔξησεν καὶ ἐγένετο εἰς
δένδρον, καὶ τὰ πετεινὰ τοῦ οὐρανοῦ κατεσκήνωσεν ἐν τοῖς
20 κλάδοις αὐτοῦ. 20 Καὶ πάλιν εἶπεν· τίνι ὁμοιώσω τὴν βασιλείαν Mt 13, 33
21 τοῦ θεοῦ; 21 ὁμοία ἐστὶν ζύμῃ, ἣν λαβοῦσα γυνὴ ἔκρυψεν εἰς
ἀλεύρου σάτα τρία, ἕως οὗ ἐζυμώθη ὅλον.
22 Καὶ διεπορεύετο κατὰ πόλεις καὶ κώμας διδάσκων καὶ
23 πορείαν ποιούμενος εἰς Ἱεροσόλυμα. 23 Εἶπεν δέ τις αὐτῷ·
24 κύριε, εἰ ὀλίγοι οἱ σωζόμενοι; ὁ δὲ εἶπεν πρὸς αὐτούς· 24 ἀγωνί-
ζεσθε εἰσελθεῖν διὰ τῆς στενῆς θύρας, ὅτι πολλοί, λέγω ὑμῖν, Mt 7, 13 a
25 ζητήσουσιν εἰσελθεῖν καὶ οὐκ ἰσχύσουσιν. 25 ἀφ' οὗ ἂν ἐγερθῇ Mt 25, 25 ss
ὁ οἰκοδεσπότης καὶ ἀποκλείσῃ τὴν θύραν, καὶ ἄρξησθε ἔξω 10-12
ἑστάναι καὶ κρούειν τὴν θύραν λέγοντες· κύριε ἄνοιξον ἡμῖν, καὶ
26 ἀποκριθεὶς ἐρεῖ ὑμῖν· οὐκ οἶδα ὑμᾶς πόθεν ἐστέ. 26 τότε ἄρξεσθε
λέγειν· ἐφάγομεν ἐνώπιόν σου καὶ ἐπίομεν, καὶ ἐν ταῖς πλατείαις
27 ἡμῶν ἐδίδαξας. 27 καὶ ἐρεῖ· λέγω ὑμῖν, οὐκ οἶδα ὑμᾶς πόθεν Mt 7, 23
28 ἐστέ· ἀπόστητε ἀπ' ἐμοῦ πάντες ἐργάται ἀδικίας. 28 ἐκεῖ ἔσται
ὁ κλαυθμὸς καὶ ὁ βρυγμὸς τῶν ὀδόντων, ὅταν ὄψεσθε Ἀβραὰμ Mt 8, 11 a
καὶ Ἰσαὰκ καὶ Ἰακὼβ καὶ πάντας τοὺς προφήτας ἐν τῇ βασι-
29 λείᾳ τοῦ θεοῦ, ὑμᾶς δὲ ἐκβαλλομένους ἔξω. 29 καὶ ἥξουσιν ἀπὸ
ἀνατολῶν καὶ δυσμῶν καὶ βορρᾶ καὶ νότου, καὶ ἀνακλιθήσονται
30 ἐν τῇ βασιλείᾳ τοῦ θεοῦ. 30 καὶ ἰδοὺ εἰσὶν ἔσχατοι οἳ ἔσονται Mt 19, 30 20, 16
πρῶτοι, καὶ εἰσὶν πρῶτοι οἳ ἔσονται ἔσχατοι. Mc 10, 31
31 Ἐν αὐτῇ τῇ ὥρᾳ προσῆλθάν τινες Φαρισαῖοι λέγοντες
αὐτῷ· ἔξελθε καὶ πορεύου ἐντεῦθεν, ὅτι Ἡρῴδης θέλει σε ἀπο-
32 κτεῖναι. 32 καὶ εἶπεν αὐτοῖς· πορευθέντες εἴπατε τῇ ἀλώπεκι
ταύτῃ· ἰδοὺ ἐκβάλλω δαιμόνια καὶ ἰάσεις ἀποτελῶ σήμερον καὶ
33 αὔριον, καὶ τῇ τρίτῃ τελειοῦμαι. 33 πλὴν δεῖ με σήμερον καὶ
αὔριον καὶ τῇ ἐχομένῃ πορεύεσθαι, ὅτι οὐκ ἐνδέχεται προφήτην
34 ἀπολέσθαι ἔξω Ἱερουσαλήμ. 34 Ἱερουσαλὴμ Ἱερουσαλήμ, ἡ ἀπο- 34 a Mt 23, 37-39
κτείνουσα τοὺς προφήτας καὶ λιθοβολοῦσα τοὺς ἀπεσταλμένους
πρὸς αὐτήν, ποσάκις ἠθέλησα ἐπισυνάξαι τὰ τέκνα σου ὃν τρό-
πον ὄρνις τὴν ἑαυτῆς νοσσιὰν ὑπὸ τὰς πτέρυγας, καὶ οὐκ

---

17. γινομενοις : ℵ* λεγομενοις 18. ουν : δε 19. εις : ℵ[a] add τον | δενδρον : add μεγα 21. ς ℵ ενεκρυψεν 22. ℵ πορειαν | ιερουσαλημ 24. θυρας : πυλης 25. ℵ* om (suppl a) εξω εσταν. και | κυριε κυριε 26. ℵ αρξησθε 27. λεγω : ℵ om | πα. οι εργατ. της αδικ. 28. ς οψησθε, ℵ ιδητε | ℵ* ισαακ 29. και απο βορρα 31. ωρα : ημερα | ς ℵ προσηλθον 32. επιτελω 33. ℵ* om αυριον και | ℵ ερχομενη 34. αυτην : ℵ* αυτον | ορνις | εαυτης : ℵ* εαυτου

Digitized by Google

ἠθελήσατε. 35 ἰδοὺ ἀφίσται ὑμῖν ὁ οἶκος ὑμῶν. λέγω ὑμῖν ὅτι 35
Ps 118, 26 οὐ μὴ ἴδητέ με ἕως ἥξει ὅτε εἴπητε· εὐλογημένος ὁ ἐρχόμενος ἐν
ὀνόματι κυρίου.

XIV.

Hydropicus sabbato sanatus. Sermones convivales; parabola de spreto epulo. Christus quales sectatores poscat; crux suscipienda; turri fundamenta iacienda; rex bellum inchoaturus; sal putidum.

Καὶ ἐγένετο ἐν τῷ ἐλθεῖν αὐτὸν εἰς οἶκόν τινος τῶν ἀρχόν- 1
των τῶν Φαρισαίων σαββάτῳ φαγεῖν ἄρτον, καὶ αὐτοὶ ἦσαν
παρατηρούμενοι αὐτόν. 2 καὶ ἰδοὺ ἄνθρωπός τις ἦν ὑδρωπικὸς 2
Mt 12, 10 ἔμπροσθεν αὐτοῦ. 3 καὶ ἀποκριθεὶς ὁ Ἰησοῦς εἶπεν πρὸς τοὺς 3
νομικοὺς καὶ Φαρισαίους λέγων· ἔξεστιν τῷ σαββάτῳ θεραπεῦσαι
ἢ οὔ; οἱ δὲ ἡσύχασαν. 4 καὶ ἐπιλαβόμενος ἰάσατο αὐτὸν καὶ 4
13, 15
Mt 12, 11 ἀπέλυσεν. 5 καὶ ἀποκριθεὶς πρὸς αὐτοὺς εἶπεν· τίνος ὑμῶν υἱὸς 5
ἢ βοῦς εἰς φρέαρ πεσεῖται, καὶ οὐκ εὐθέως ἀναspάσει αὐτὸν ἐν
ἡμέρᾳ τοῦ σαββάτου; 6 καὶ οὐκ ἴσχυσαν ἀνταποκριθῆναι πρὸς 6
ταῦτα.

Ἔλεγεν δὲ πρὸς τοὺς κεκλημένους παραβολήν, ἐπέχων πῶς 7
τὰς πρωτοκλισίας ἐξελέγοντο, λέγων πρὸς αὐτούς· 8 ὅταν κληθῇς 8
ὑπό τινος εἰς γάμους, μὴ κατακλιθῇς εἰς τὴν πρωτοκλισίαν, μή-
ποτε ἐντιμότερός σου ᾖ κεκλημένος ὑπ' αὐτοῦ, 9 καὶ ἐλθὼν ὁ 9
σὲ καὶ αὐτὸν καλέσας ἐρεῖ σοι· δὸς τούτῳ τόπον, καὶ τότε ἄρξῃ
μετὰ αἰσχύνης τὸν ἔσχατον τόπον κατέχειν. 10 ἀλλ' ὅταν κληθῇς, 10
πορευθεὶς ἀνάπεσε εἰς τὸν ἔσχατον τόπον, ἵνα ὅταν ἔλθῃ ὁ κεκλη-
κώς σε ἐρεῖ σοι· φίλε, προσαναβήθι ἀνώτερον· τότε ἔσται σοι
18, 14
Mt 23, 12 δόξα ἐνώπιον πάντων τῶν συνανακειμένων σοι. 11 ὅτι πᾶς ὁ 11
ὑψῶν ἑαυτὸν ταπεινωθήσεται, καὶ ὁ ταπεινῶν ἑαυτὸν ὑψωθήσεται.

Ἔλεγεν δὲ καὶ τῷ κεκληκότι αὐτόν· ὅταν ποιῇς ἄριστον 12
ἢ δεῖπνον, μὴ φώνει τοὺς φίλους σου μηδὲ τοὺς ἀδελφούς σου
μηδὲ τοὺς συγγενεῖς σου μηδὲ γείτονας πλουσίους, μήποτε καὶ
αὐτοὶ ἀντικαλέσωσίν σε καὶ γένηται ἀνταπόδομά σοι. 13 ἀλλ' 13
ὅταν ποιῇς δοχήν, κάλει πτωχούς, ἀναπήρους, χωλούς, τυφλούς,
14 καὶ μακάριος ἔσῃ, ὅτι οὐκ ἔχουσιν ἀνταποδοῦναί σοι· ἀνται- 14
ποδοθήσεται δέ σοι ἐν τῇ ἀναστάσει τῶν δικαίων.

Ἀκούσας δέ τις τῶν συνανακειμένων ταῦτα εἶπεν αὐτῷ· 15
16 ss
Mt 22, 1 ss μακάριος ὅστις φάγεται ἄρτον ἐν τῇ βασιλείᾳ τοῦ θεοῦ. 16 ὁ δὲ 16
εἶπεν αὐτῷ· ἄνθρωπός τις ἐποίει δεῖπνον μέγα, καὶ ἐκάλεσεν

---

35. *ο οικ. υμων* : add *ερημος* | κ^c *λεγω δε, ς αμην δε λεγω* | κ om *οτι* | *με ιδητε* | *εως* : ς κ add *αν* | *εως ηξ. ο. ειπητε* : κ *εως αν ειπητε*

XIV, 3. *ει εξεστι* | *θεραπευειν* | *η ου* : om 5. *αποκριθεισ* : κ^c om | *υιοσ* : ς κ *ονοσ* | *εμπεσειται* | *εν τη ημερ.* 6. *ανταποκριθ.* (κ *αποκρι.*) : add *αυτω* 8. *υπ αυτου* : κ* om (suppl a) *υπ* 9. *μετ αισχ.* 10. *αναπεσον* | *ερει* : *ειπη* | *σοι* : κ* om (suppl a) | om *παντων* 12. κ om *σου* post *συγγ.* | *σε αντικαλ.* | *σοι ανταποδ.* 13. κ *δοχην ποιησησ* | κ *αναπειρουσ* 14. *δε* : *γαρ* 15. *ταυτα* : κ* om (suppl a) | *οστισ* : *οσ* 16. *εποιησε*

Digitized by Google

17 πολλούς, 17 καὶ ἀπέστειλεν τὸν δοῦλον αὐτοῦ τῇ ὥρᾳ τοῦ δείπνου
18 εἰπεῖν τοῖς κεκλημένοις· ἔρχεσθε, ὅτι ἤδη ἕτοιμά εἰσιν. 18 καὶ
ἤρξαντο ἀπὸ μιᾶς πάντες παραιτεῖσθαι. ὁ πρῶτος εἶπεν αὐτῷ·
ἀγρὸν ἠγόρασα, καὶ ἔχω ἀνάγκην ἐξελθὼν ἰδεῖν αὐτόν· ἐρωτῶ σε,
19 ἔχε με παρητημένον. 19 καὶ ἕτερος εἶπεν· ζεύγη βοῶν ἠγόρασα
πέντε, καὶ πορεύομαι δοκιμάσαι αὐτά· ἐρωτῶ σε, ἔχε με παρητη-
20 μένον. 20 καὶ ἕτερος εἶπεν· γυναῖκα ἔγημα, καὶ διὰ τοῦτο οὐ δύ-
21 ναμαι ἐλθεῖν. 21 καὶ παραγενόμενος ὁ δοῦλος ἀπήγγειλεν τῷ
κυρίῳ αὐτοῦ ταῦτα. τότε ὀργισθεὶς ὁ οἰκοδεσπότης εἶπεν τῷ
δούλῳ αὐτοῦ· ἔξελθε ταχέως εἰς τὰς πλατείας καὶ ῥύμας τῆς
πόλεως, καὶ τοὺς πτωχοὺς καὶ ἀναπήρους καὶ τυφλοὺς καὶ χω-
22 λοὺς εἰσάγαγε ὧδε. 22 καὶ εἶπεν ὁ δοῦλος· κύριε, γέγονεν ὃ
23 ἐπέταξας, καὶ ἔτι τόπος ἐστίν. 23 καὶ εἶπεν ὁ κύριος πρὸς τὸν
δοῦλον· ἔξελθε εἰς τὰς ὁδοὺς καὶ φραγμοὺς καὶ ἀνάγκασον
24 εἰσελθεῖν, ἵνα γεμισθῇ μου ὁ οἶκος· 24 λέγω γὰρ ὑμῖν ὅτι οὐδεὶς
τῶν ἀνδρῶν ἐκείνων τῶν κεκλημένων γεύσεταί μου τοῦ δείπνου.
25 Συνεπορεύοντο δὲ αὐτῷ ὄχλοι πολλοί, καὶ στραφεὶς εἶπεν 26 a Mt 10, 37 a
26 πρὸς αὐτούς· 26 εἴ τις ἔρχεται πρός με καὶ οὐ μισεῖ τὸν πατέρα
αὐτοῦ καὶ τὴν μητέρα καὶ τὴν γυναῖκα καὶ τὰ τέκνα καὶ τοὺς
ἀδελφοὺς καὶ τὰς ἀδελφάς, ἔτι δὲ καὶ τὴν ἑαυτοῦ ψυχήν, οὐ
27 δύναται εἶναί μου μαθητής. 27 ὅστις οὐ βαστάζει τὸν σταυρὸν
ἑαυτοῦ καὶ ἔρχεται ὀπίσω μου, οὐ δύναται εἶναί μου μαθητής.
28 28 Τίς γὰρ ἐξ ὑμῶν θέλων πύργον οἰκοδομῆσαι οὐχὶ πρῶτον
29 καθίσας ψηφίζει τὴν δαπάνην, εἰ ἔχει εἰς ἀπαρτισμόν; 29 ἵνα
μήποτε θέντος αὐτοῦ θεμέλιον καὶ μὴ ἰσχύοντος ἐκτελέσαι πάντες
30 οἱ θεωροῦντες ἄρξωνται αὐτῷ ἐμπαίζειν, 30 λέγοντες ὅτι οὗτος ὁ
31 ἄνθρωπος ἤρξατο οἰκοδομεῖν καὶ οὐκ ἴσχυσεν ἐκτελέσαι. 31 Ἢ
τίς βασιλεὺς πορευόμενος ἑτέρῳ βασιλεῖ συμβαλεῖν εἰς πόλεμον
οὐχὶ καθίσας πρῶτον βουλεύσεται εἰ δυνατός ἐστιν ἐν δέκα χιλιά-
σιν ὑπαντῆσαι τῷ μετὰ εἴκοσι χιλιάδων ἐρχομένῳ ἐπ' αὐτόν;
32 32 εἰ δὲ μήγε, ἔτι αὐτοῦ πόρρω ὄντος πρεσβείαν ἀποστείλας
33 ἐρωτᾷ τὰ πρὸς εἰρήνην. 33 οὕτως οὖν πᾶς ἐξ ὑμῶν ὃς οὐκ ἀπο-
τάσσεται πᾶσιν τοῖς ἑαυτοῦ ὑπάρχουσιν οὐ δύναται εἶναί μου
34 μαθητής. 34 Καλὸν οὖν τὸ ἅλας· ἐὰν δὲ καὶ τὸ ἅλας μωρανθῇ, ἐν Mt 5, 13 Mc 9, 50
35 τίνι ἀρτυθήσεται; 35 οὔτε εἰς γῆν οὔτε εἰς κοπρίαν εὔθετόν ἐστιν·
ἔξω βάλλουσιν αὐτό. ὁ ἔχων ὦτα ἀκούειν ἀκουέτω.

---

17. ℵ ερχεσθαι | εισιν : εστι παντα 18. παραιτεισθ. παντ. | εξελθειν και ιδειν | ℵ* om (suppl a) σε 21. ο δουλος : add εκεινος | και τους (ℵ* et c) : ℵa και οσους εαν ευρητε | ℵ αναπειρους | χωλ. και τυφλ. 22. ως επεταξ. 23. ο οικ. μου 24. ανδρων : ℵ ανθρωπων 26. ℵ πρ. εμε | πατερ. εαυτου | ℵ την ψυχ. εαυτ. | μου μαθητ. ειναι 27. και οστις | ς ℵ τ. σταυρ. αυτου | μου ειν. μαθητ. 28. ℵ τα εισ απαρτ., ς τα προσ απαρτ. 29. εμπαιζ. αυτω 31. συμβ. ετε. βασιλ. | βουλευεται | απαντησαι 32. τα προσ : ℵ* προσ 33. μου ειν. μαθητ. 34. om ουν | το αλασ bis | om και

Digitized by Google

XV.

Parabolae de ove et drachma perdita, deque filio degenere.

1 ἦσαν δὲ αὐτῷ ἐγγίζοντες πάντες οἱ τελῶναι καὶ οἱ ἁμαρ- 1
Mt 9, 10 a τωλοὶ ἀκούειν αὐτοῦ. 2 καὶ διεγόγγυζον οἵ τε Φαρισαῖοι καὶ οἱ 2
γραμματεῖς λέγοντες ὅτι οὗτος ἁμαρτωλοὺς προσδέχεται καὶ
συνεσθίει αὐτοῖς. 3 εἶπεν δὲ πρὸς αὐτοὺς τὴν παραβολὴν ταύτην 3
4-7 Mt 18, 12-14 λέγων· 4 τίς ἄνθρωπος ἐξ ὑμῶν ἔχων ἑκατὸν πρόβατα καὶ ἀπο- 4
λέσας ἐξ αὐτῶν ἓν οὐ καταλείπει τὰ ἐνενήκοντα ἐννέα ἐν τῇ
ἐρήμῳ καὶ πορεύεται ἐπὶ τὸ ἀπολωλός, ἕως εὕρῃ αὐτό; 5 καὶ 5
εὑρὼν ἐπιτίθησιν ἐπὶ τοὺς ὤμους αὐτοῦ χαίρων, 6 καὶ ἐλθὼν εἰς 6
τὸν οἶκον συνκαλεῖ τοὺς φίλους καὶ τοὺς γείτονας, λέγων αὐτοῖς·
συνχάρητέ μοι, ὅτι εὗρον τὸ πρόβατόν μου τὸ ἀπολωλός. 7 λέγω 7
ὑμῖν ὅτι οὕτως χαρὰ ἐν τῷ οὐρανῷ ἔσται ἐπὶ ἑνὶ ἁμαρτωλῷ μετα-
νοοῦντι ἢ ἐπὶ ἐνενήκοντα ἐννέα δικαίοις οἵτινες οὐ χρείαν ἔχου-
σιν μετανοίας. 8 Ἢ τίς γυνὴ δραχμὰς ἔχουσα δέκα, ἐὰν ἀπο- 8
λέσῃ δραχμὴν μίαν, οὐχὶ ἅπτει λύχνον καὶ σαροῖ τὴν οἰκίαν καὶ
ζητεῖ ἐπιμελῶς ἕως ὅτου εὕρῃ; 9 καὶ εὑροῦσα συνκαλεῖ τὰς φίλας 9
καὶ γείτονας λέγουσα· συνχάρητέ μοι, ὅτι εὗρον τὴν δραχμὴν ἣν
ἀπώλεσα. 10 οὕτως, λέγω ὑμῖν, γίνεται χαρὰ ἐνώπιον τῶν ἀγγέ- 10
λων τοῦ θεοῦ ἐπὶ ἑνὶ ἁμαρτωλῷ μετανοοῦντι.

Εἶπεν δέ· ἄνθρωπός τις εἶχεν δύο υἱούς. 12 καὶ εἶπεν ὁ 11 12
νεώτερος αὐτῶν τῷ πατρί· πάτερ, δός μοι τὸ ἐπιβάλλον μέρος
τῆς οὐσίας. καὶ διεῖλεν αὐτοῖς τὸν βίον. 13 καὶ μετ' οὐ πολλὰς 13
ἡμέρας συναγαγὼν ἅπαντα ὁ νεώτερος υἱὸς ἀπεδήμησεν εἰς χώραν
μακράν, καὶ ἐκεῖ διεσκόρπισεν τὴν οὐσίαν αὐτοῦ ζῶν ἀσώτως.
14 δαπανήσαντος δὲ αὐτοῦ πάντα ἐγένετο λιμὸς ἰσχυρὰ κατὰ τὴν 14
χώραν ἐκείνην, καὶ αὐτὸς ἤρξατο ὑστερεῖσθαι. 15 καὶ πορευθεὶς 15
ἐκολλήθη ἑνὶ τῶν πολιτῶν τῆς χώρας ἐκείνης, καὶ ἔπεμψεν αὐτὸν
εἰς τοὺς ἀγροὺς αὐτοῦ βόσκειν χοίρους· 16 καὶ ἐπεθύμει γεμίσαι 16
τὴν κοιλίαν αὐτοῦ ἀπὸ τῶν κερατίων ὧν ἤσθιον οἱ χοῖροι, καὶ
οὐδεὶς ἐδίδου αὐτῷ. 17 εἰς ἑαυτὸν δὲ ἐλθὼν ἔφη· πόσοι μίσθιοι 17
τοῦ πατρός μου περισσεύουσιν ἄρτων· ἐγὼ δὲ λιμῷ ὧδε ἀπόλ-
λυμαι. 18 ἀναστὰς πορεύσομαι πρὸς τὸν πατέρα μου καὶ ἐρῶ 18
αὐτῷ· πάτερ, ἥμαρτον εἰς τὸν οὐρανὸν καὶ ἐνώπιόν σου, 19 οὐκέτι 19
εἰμὶ ἄξιος κληθῆναι υἱός σου· ποίησόν με ὡς ἕνα τῶν μισθίων
σου. 20 καὶ ἀναστὰς ἦλθεν πρὸς τὸν πατέρα αὐτοῦ. ἔτι δὲ αὐτοῦ 20
μακρὰν ἀπέχοντος εἶδεν αὐτὸν ὁ πατὴρ αὐτοῦ καὶ ἐσπλαγχνίσθη,

XV, 1. εγγιζ. αυτω παντ. 2. om τε 4. εν εξ αυτ. | εννενηκοντα | κ εως ου 5. ωμ. εαυτου 6. συγκαλ. et συγχαρ. 7. χαρ. εστ. εν τ. ουρ. | εννενηκοντα 8. κ εως ου 9. συγκαλειται | και τας γειτον. | συγχαρ. 10. χαρα γινεται 12. πατερ : κ* om | κ^c ο δε διειλεν 13. κ τ. ουσι. εαυτου 14. ισχυροσ 16. γεμι. τ. κοιλ. αυτου : κ χορτασθηναι | απο : κ εκ 17. εφη : ειπε | om ωδε post λιμω 18. κ* αναστ. δε 19. και ουκετι 20. πατερ. εαυτου

Digitized by Google

καὶ δραμὼν ἐπέπεσεν ἐπὶ τὸν τράχηλον αὐτοῦ καὶ κατεφίλησεν
21 αὐτόν. 21 εἶπεν δὲ αὐτῷ ὁ υἱός· πάτερ, ἥμαρτον εἰς τὸν οὐρανὸν
22 καὶ ἐνώπιόν σου, οὐκέτι εἰμὶ ἄξιος κληθῆναι υἱός σου. 22 εἶπεν
δὲ ὁ πατὴρ πρὸς τοὺς δούλους αὐτοῦ· ἐξενέγκατε στολὴν τὴν
πρώτην καὶ ἐνδύσατε αὐτόν, καὶ δότε δακτύλιον εἰς τὴν χεῖρα
23 αὐτοῦ καὶ ὑποδήματα εἰς τοὺς πόδας, 23 καὶ φέρετε τὸν μόσχον
24 τὸν σιτευτόν, θύσατε, καὶ φαγόντες εὐφρανθῶμεν, 24 ὅτι οὗτος ὁ
υἱός μου νεκρὸς ἦν καὶ ἀνέζησεν, ἦν ἀπολωλὼς καὶ εὑρέθη. καὶ
25 ἤρξαντο εὐφραίνεσθαι. 25 ἦν δὲ ὁ υἱὸς αὐτοῦ ὁ πρεσβύτερος ἐν
ἀγρῷ· καὶ ὡς ἐρχόμενος ἤγγισεν τῇ οἰκίᾳ, ἤκουσεν συμφωνίας
26 καὶ χορῶν, 26 καὶ προσκαλεσάμενος ἕνα τῶν παίδων ἐπυνθάνετο
27 τί εἴη ταῦτα. 27 ὁ δὲ εἶπεν αὐτῷ ὅτι ὁ ἀδελφός σου ἥκει, καὶ
ἔθυσεν ὁ πατήρ σου τὸν μόσχον τὸν σιτευτόν, ὅτι ὑγιαίνοντα
28 αὐτὸν ἀπέλαβεν. 28 ὠργίσθη δὲ καὶ οὐκ ἤθελεν εἰσελθεῖν· ὁ δὲ
29 πατὴρ αὐτοῦ ἐξελθὼν παρεκάλει αὐτόν. 29 ὁ δὲ ἀποκριθεὶς
εἶπεν τῷ πατρί· ἰδοὺ τοσαῦτα ἔτη δουλεύω σοι καὶ οὐδέποτε
ἐντολήν σου παρῆλθον, καὶ ἐμοὶ οὐδέποτε ἔδωκας ἔριφον ἵνα
30 μετὰ τῶν φίλων μου εὐφρανθῶ· 30 ὅτε δὲ ὁ υἱός σου οὗτος ὁ
καταφαγών σου τὸν βίον μετὰ πορνῶν ἦλθεν, ἔθυσας αὐτῷ τὸν
31 σιτευτὸν μόσχον. 31 ὁ δὲ εἶπεν αὐτῷ· τέκνον, σὺ πάντοτε μετ'
32 ἐμοῦ εἶ, καὶ πάντα τὰ ἐμὰ σά ἐστιν· 32 εὐφρανθῆναι δὲ καὶ
χαρῆναι ἔδει, ὅτι ὁ ἀδελφός σου οὗτος νεκρὸς ἦν καὶ ἔζησεν,
ἀπολωλὼς καὶ εὑρέθη.

XVI.

Parabolae de oeconomo iniusto sed callido, deque Lazaro et divite. De Pharisaeis, Iohanne, lege, divortio.

1 Ἔλεγεν δὲ καὶ πρὸς τοὺς μαθητάς· ἄνθρωπός τις ἦν πλού-
σιος ὃς εἶχεν οἰκονόμον, καὶ οὗτος διεβλήθη αὐτῷ ὡς διασκορ-
2 πίζων τὰ ὑπάρχοντα αὐτοῦ. 2 καὶ φωνήσας αὐτὸν εἶπεν αὐτῷ·
τί τοῦτο ἀκούω περὶ σοῦ; ἀπόδος τὸν λόγον τῆς οἰκονομίας σου·
3 οὐ γὰρ δύνῃ ἔτι οἰκονομεῖν. 3 εἶπεν δὲ ἐν ἑαυτῷ ὁ οἰκονόμος·
τί ποιήσω, ὅτι ὁ κύριός μου ἀφαιρεῖται τὴν οἰκονομίαν ἀπ' ἐμοῦ;
4 σκάπτειν οὐκ ἰσχύω, ἐπαιτεῖν αἰσχύνομαι. 4 ἔγνων τί ποιήσω,
ἵνα ὅταν μετασταθῶ ἐκ τῆς οἰκονομίας δέξωνταί με εἰς τοὺς
5 οἴκους ἑαυτῶν. 5 καὶ προσκαλεσάμενος ἕνα ἕκαστον τῶν χρεο-
φειλετῶν τοῦ κυρίου ἑαυτοῦ ἔλεγεν τῷ πρώτῳ· πόσον ὀφείλεις

---

21. και ουκετι | υιος σου : ℵ add ποιησον με ως ενα των μισθιων σου 22. ℵ δουλ. εαυτου | ℵ ταχυ εξενεγκ. | την στολην 23. φερετε : ενεγκαντες 24. ℵ ο υι. μου ουτος | και απολωλως ην | ℵ* om και ante ηρξ. 26. παιδων : ς (non ς^e) add αυτου 28. ο δε : ο ουν 30. τον μοσχ. τον σιτευτ. 32. ανεζησεν | και απολωλ. ην

XVI, 1. μαθητας : add αυτου 2. δυνηση 4. ℵ ινα αν μετ. | om εκ | οικ. αυτων 5. χρεωφειλ. | εαυτου : ℵ* αυτου

Digitized by Google

τῷ κυρίῳ μου; [6] ὁ δὲ εἶπεν· ἑκατὸν βάτους ἐλαίου. ὁ δὲ εἶπεν 6
αὐτῷ· δέξαι σου τὰ γράμματα καὶ καθίσας ταχέως γράψον πεντή-
κοντα. [7] ἔπειτα ἑτέρῳ εἶπεν· σὺ δὲ πόσον ὀφείλεις; ὁ δὲ εἶπεν· 7
ἑκατὸν κόρους σίτου. λέγει αὐτῷ· δέξαι σου τὰ γράμματα καὶ
γράψον ὀγδοήκοντα. [8] καὶ ἐπῄνεσεν ὁ κύριος τὸν οἰκονόμον τῆς 8
ἀδικίας, ὅτι φρονίμως ἐποίησεν· ὅτι οἱ υἱοὶ τοῦ αἰῶνος τούτου
φρονιμώτεροι ὑπὲρ τοὺς υἱοὺς τοῦ φωτὸς εἰς τὴν γενεὰν τὴν
ἑαυτῶν εἰσίν. [9] καὶ ἐγὼ ὑμῖν λέγω, ἑαυτοῖς ποιήσατε φίλους ἐκ 9
τοῦ μαμωνᾶ τῆς ἀδικίας, ἵνα ὅταν ἐκλίπῃ δέξωνται ὑμᾶς εἰς τὰς
αἰωνίους σκηνάς. [10] ὁ πιστὸς ἐν ἐλαχίστῳ καὶ ἐν πολλῷ πιστός 10
ἐστιν, καὶ ὁ ἐν ἐλαχίστῳ ἄδικος καὶ ἐν πολλῷ ἄδικός ἐστιν. [11] εἰ 11
οὖν ἐν τῷ ἀδίκῳ μαμωνᾷ πιστοὶ οὐκ ἐγένεσθε, τὸ ἀληθινὸν τίς
ὑμῖν πιστεύσει; [12] καὶ εἰ ἐν τῷ ἀλλοτρίῳ πιστοὶ οὐκ ἐγένεσθε, τὸ 12
Mt 6, 24 ὑμέτερον τίς δώσει ὑμῖν; [13] οὐδεὶς οἰκέτης δύναται δυσὶ κυρίοις 13
δουλεύειν· ἢ γὰρ τὸν ἕνα μισήσει καὶ τὸν ἕτερον ἀγαπήσει, ἢ
ἑνὸς ἀνθέξεται καὶ τοῦ ἑτέρου καταφρονήσει. οὐ δύνασθε θεῷ
δουλεύειν καὶ μαμωνᾷ.

[14] Ἤκουον δὲ ταῦτα πάντα οἱ Φαρισαῖοι φιλάργυροι ὑπάρ- 14
χοντες, καὶ ἐξεμυκτήριζον αὐτόν. [15] καὶ εἶπεν αὐτοῖς· ὑμεῖς ἐστὲ 15
οἱ δικαιοῦντες ἑαυτοὺς ἐνώπιον τῶν ἀνθρώπων, ὁ δὲ θεὸς γινώ-
σκει τὰς καρδίας ὑμῶν· ὅτι τὸ ἐν ἀνθρώποις ὑψηλὸν βδέλυγμα
Mt 11, 12a ἐνώπιον τοῦ θεοῦ. [16] ὁ νόμος καὶ οἱ προφῆται μέχρι Ἰωάννου· 16
ἀπὸ τότε ἡ βασιλεία τοῦ θεοῦ εὐαγγελίζεται καὶ πᾶς εἰς αὐτὴν
Mt 5, 18 βιάζεται. [17] εὐκοπώτερον δέ ἐστιν τὸν οὐρανὸν καὶ τὴν γῆν 17
Mt 5, 32 παρελθεῖν ἢ τοῦ νόμου μίαν κεραίαν πεσεῖν. [18] πᾶς ὁ ἀπολύων 18
19, 9
Mc 10, 11a τὴν γυναῖκα αὐτοῦ καὶ γαμῶν ἑτέραν μοιχεύει, καὶ ὁ ἀπολελυ-
μένην ἀπὸ ἀνδρὸς γαμῶν μοιχεύει. [19] Ἄνθρωπος δέ τις ἦν 19
πλούσιος, καὶ ἐνεδιδύσκετο πορφύραν καὶ βύσσον εὐφραινόμενος
καθ' ἡμέραν λαμπρῶς. [20] πτωχὸς δέ τις ὀνόματι Λάζαρος ἐβέ- 20
βλητο πρὸς τὸν πυλῶνα αὐτοῦ εἱλκωμένος [21] καὶ ἐπιθυμῶν χορ- 21
τασθῆναι ἀπὸ τῶν πιπτόντων ἀπὸ τῆς τραπέζης τοῦ πλουσίου·
ἀλλὰ καὶ οἱ κύνες ἐρχόμενοι ἐπέλειχον τὰ ἕλκη αὐτοῦ. [22] ἐγένετο 22
δὲ ἀποθανεῖν τὸν πτωχὸν καὶ ἀπενεχθῆναι αὐτὸν ὑπὸ τῶν ἀγγέ-
λων εἰς τὸν κόλπον Ἀβραάμ· ἀπέθανεν δὲ καὶ ὁ πλούσιος καὶ
ἐτάφη. [23] καὶ ἐν τῷ ᾅδῃ ἐπάρας τοὺς ὀφθαλμοὺς αὐτοῦ, ὑπάρ- 23
χων ἐν βασάνοις, ὁρᾷ Ἀβραὰμ ἀπὸ μακρόθεν καὶ Λάζαρον ἐν
τοῖς κόλποις αὐτοῦ. [24] καὶ αὐτὸς φωνήσας εἶπεν· πάτερ Ἀβραάμ, 24

---

6. א βαδους | και ειπεν αυτω· δεξ. σ. το γραμμα 7. א λεγει δε, ς και λεγει | το γραμμα 8. א φρονιμωτερ. post οτι pon 9. καγω | ποιησατε εαυτοις | εκλιπητε 12. υμιν δωσει 14. οι φαρισαιοι (sic א^{a}, א* om) : ς praem και 15. του θεου : add εστιν 16. μεχρι : εως | א* om και παν εις αυτ. βιαζετ. 18. και πας ο απολελυμ. 20. δε τις : add ην | ος εβεβλητ. | ηλκωμενος 21. απ. των ψιχων των πιπτοντ. | απελειχον 22. του αβρααμ 23. και pri : א* om | τον αβρααμ

Digitized by Google

ἐλέησόν με καὶ πέμψον Λάζαρον ἵνα βάψῃ τὸ ἄκρον τοῦ δακτύλου αὐτοῦ ὕδατος καὶ καταψύξῃ τὴν γλῶσσάν μου, ὅτι ὀδυνῶμαι
25 ἐν τῇ φλογὶ ταύτῃ. 25 εἶπεν δὲ Ἀβραάμ· τέκνον, μνήσθητι ὅτι
ἀπέλαβες τὰ ἀγαθά σου ἐν τῇ ζωῇ σου, καὶ Λάζαρος ὁμοίως
26 τὰ κακά· νῦν δὲ ὧδε παρακαλεῖται, σὺ δὲ ὀδυνᾶσαι. 26 καὶ ἐν
πᾶσι τούτοις μεταξὺ ἡμῶν καὶ ὑμῶν χάσμα μέγα ἐστήρικται,
ὅπως οἱ θέλοντες διαβῆναι ἔνθεν πρὸς ὑμᾶς μὴ δύνωνται, μηδὲ
27 οἱ ἐκεῖθεν πρὸς ἡμᾶς διαπερῶσιν. 27 εἶπεν δέ· ἐρωτῶ οὖν σε,
28 πάτερ, ἵνα πέμψῃς αὐτὸν εἰς τὸν οἶκον τοῦ πατρός μου· 28 ἔχω
γὰρ πέντε ἀδελφούς· ὅπως διαμαρτύρηται αὐτοῖς, ἵνα μὴ καὶ
29 αὐτοὶ ἔλθωσιν εἰς τὸν τόπον τοῦτον τῆς βασάνου. 29 λέγει δὲ
Ἀβραάμ· ἔχουσι Μωϋσέα καὶ τοὺς προφήτας· ἀκουσάτωσαν αὐ-
30 τῶν. 30 ὁ δὲ εἶπεν· οὐχί, πάτερ Ἀβραάμ, ἀλλ' ἐάν τις ἀπὸ
31 νεκρῶν πορευθῇ πρὸς αὐτούς, μετανοήσουσιν. 31 εἶπεν δὲ αὐτῷ·
εἰ Μωϋσέως καὶ τῶν προφητῶν οὐκ ἀκούουσιν, οὐδὲ ἐάν τις ἐκ
νεκρῶν ἀναστῇ πεισθήσονται.

XVII.

Cavenda offensio; placabilitas sectanda. Vis fidei; servi inutiles. Decem leprosi. Regnum divinum quando et quomodo sit venturum.

1 Εἶπεν δὲ πρὸς τοὺς μαθητὰς αὐτοῦ· ἀνένδεκτόν ἐστιν τοῦ Mt 18, 7
2 τὰ σκάνδαλα μὴ ἐλθεῖν, οὐαὶ δὲ δι' οὗ ἔρχεται· 2 λυσιτελεῖ αὐτῷ Mt 18, 6 Mc 9, 42
εἰ λίθος μυλικὸς περίκειται περὶ τὸν τράχηλον αὐτοῦ καὶ ἔρριπται
εἰς τὴν θάλασσαν, ἢ ἵνα σκανδαλίσῃ τῶν μικρῶν τούτων ἕνα.
3 3 προσέχετε ἑαυτοῖς. ἐὰν ἁμάρτῃ ὁ ἀδελφός σου, ἐπιτίμησον Mt 18, 15 3 s 21. 22
4 αὐτῷ, καὶ ἐὰν μετανοήσῃ, ἄφες αὐτῷ. 4 καὶ ἐὰν ἑπτάκις τῆς
ἡμέρας ἁμαρτήσῃ εἰς σὲ καὶ ἑπτάκις ἐπιστρέψῃ πρός σε λέγων·
μετανοῶ, ἀφήσεις αὐτῷ.

5 Καὶ εἶπαν οἱ ἀπόστολοι τῷ κυρίῳ· πρόσθες ἡμῖν πίστιν.
6 6 εἶπεν δὲ ὁ κύριος· εἰ ἔχετε πίστιν ὡς κόκκον σινάπεως, ἐλέγετε Mt 17, 20 21, 21
ἂν τῇ συκαμίνῳ ταύτῃ· ἐκριζώθητι καὶ φυτεύθητι ἐν τῇ θαλάσσῃ,
7 καὶ ὑπήκουσεν ἂν ὑμῖν. 7 Τίς δὲ ἐξ ὑμῶν δοῦλον ἔχων ἀροτριῶντα
ἢ ποιμαίνοντα, ὃς εἰσελθόντι ἐκ τοῦ ἀγροῦ ἐρεῖ αὐτῷ· εὐθέως
8 παρελθὼν ἀνάπεσε; 8 ἀλλ' οὐχὶ ἐρεῖ αὐτῷ· ἑτοίμασον τί δειπνήσω,
καὶ περιζωσάμενος διακόνει μοι ἕως φάγω καὶ πίω, καὶ μετὰ
9 ταῦτα φάγεσαι καὶ πίεσαι σύ; 9 μὴ ἔχει χάριν τῷ δούλῳ ὅτι
10 ἐποίησεν τὰ διαταχθέντα; 10 οὕτως καὶ ὑμεῖς, ὅταν ποιήσητε

24. ℵ υδατι 25. απελαβες συ | ωδε : οδε 26. επι πασι | ενθεν : εντευθεν | ℵ* om οι ante εκειθεν 29. λεγει αυτω αβρα. | μωσεα 30. πορευθη πρ. αυτ. : ℵ αναστη πρ. αυτ. 31. ς ℵ μωσεως

XVII, 1. om αυτου | του : ς^c om | μη ελθ. τα σκανδαλ. | ℵ πλην ουαι δι ου 2. μυλος ονικος | ενα των μικρ. τουτ. 3. εαν : add δε | αμαρτη : add εις σε 4. ς ℵ αμαρτη | κ. επτακις της ημερας επιστρ. επι σε 5. ειπον 6. ει ειχετε | ℵ om ταυτη 7. om αυτω | ευθεως· παρ. αναπεσαι 8. ℵ ετοιμ. μοι 9. χαριν εχει | τω δουλω (ℵ^a) : ℵ* om, ς add εκεινω | τ. διαταχθ.: add αυτω; ου δοκω

Digitized by Google

πάντα τὰ διαταχθέντα ὑμῖν, λέγετε ὅτι δοῦλοι ἀχρεῖοί ἐσμεν, ὃ ὠφείλομεν ποιῆσαι πεποιήκαμεν.

Καὶ ἐγένετο ἐν τῷ πορεύεσθαι εἰς Ἰερουσαλήμ, καὶ αὐτὸς 11
διήρχετο διὰ μέσον Σαμαρίας καὶ Γαλιλαίας. 12 καὶ εἰσερχομένου 12
αὐτοῦ εἴς τινα κώμην ὑπήντησαν αὐτῷ δέκα λεπροὶ ἄνδρες, οἳ
ἔστησαν πόρρωθεν, 13 καὶ αὐτοὶ ἦραν φωνὴν λέγοντες· Ἰησοῦ 13
Lev 14, 2 ἐπιστάτα, ἐλέησον ἡμᾶς. 14 καὶ ἰδὼν εἶπεν αὐτοῖς· πορευθέντες 14
ἐπιδείξατε ἑαυτοὺς τοῖς ἱερεῦσιν. καὶ ἐγένετο ἐν τῷ ὑπάγειν
αὐτοὺς ἐκαθαρίσθησαν. 15 εἷς δὲ ἐξ αὐτῶν, ἰδὼν ὅτι ἰάθη, ὑπέ- 15
στρεψεν μετὰ φωνῆς μεγάλης δοξάζων τὸν θεόν, 16 καὶ ἔπεσεν 16
ἐπὶ πρόσωπον παρὰ τοὺς πόδας αὐτοῦ εὐχαριστῶν αὐτῷ· καὶ
αὐτὸς ἦν Σαμαρίτης. 17 ἀποκριθεὶς δὲ ὁ Ἰησοῦς εἶπεν· οὐχὶ οἱ 17
δέκα ἐκαθαρίσθησαν; οἱ ἐννέα ποῦ; 18 οὐχ εὑρέθησαν ὑποστρέ- 18
ψαντες δοῦναι δόξαν τῷ θεῷ εἰ μὴ ὁ ἀλλογενὴς οὗτος; 19 καὶ 19
εἶπεν αὐτῷ· ἀναστὰς πορεύου· ἡ πίστις σου σέσωκέν σε.

Ἐπερωτηθεὶς δὲ ὑπὸ τῶν Φαρισαίων πότε ἔρχεται ἡ βασιλεία 20
τοῦ θεοῦ, ἀπεκρίθη αὐτοῖς καὶ εἶπεν· οὐκ ἔρχεται ἡ βασιλεία τοῦ
θεοῦ μετὰ παρατηρήσεως, 21 οὐδὲ ἐροῦσιν· ἰδοὺ ὧδε ἢ ἐκεῖ· ἰδοὺ 21
γὰρ ἡ βασιλεία τοῦ θεοῦ ἐντὸς ὑμῶν ἐστίν.

Εἶπεν δὲ πρὸς τοὺς μαθητάς· ἐλεύσονται ἡμέραι ὅτε ἐπι- 22
Mc 13, 21 θυμήσετε μίαν τῶν ἡμερῶν τοῦ υἱοῦ τοῦ ἀνθρώπου ἰδεῖν, καὶ οὐκ
Mt 24, 22. 26 ὄψεσθε. 23 καὶ ἐροῦσιν ὑμῖν· ἰδοὺ ἐκεῖ, ἰδοὺ ὧδε· μὴ ἀπέλθητε 23
μηδὲ διώξητε. 24 ὥσπερ γὰρ ἡ ἀστραπὴ ἀστράπτουσα ἐκ τῆς 24
Mt 24, 27 ὑπὸ τὸν οὐρανὸν εἰς τὴν ὑπ' οὐρανὸν λάμπει, οὕτως ἔσται ὁ υἱὸς
9, 22 τοῦ ἀνθρώπου ἐν τῇ ἡμέρᾳ αὐτοῦ. 25 πρῶτον δὲ δεῖ αὐτὸν πολλὰ 25
παθεῖν καὶ ἀποδοκιμασθῆναι ἀπὸ τῆς γενεᾶς ταύτης. 26 καὶ 26
Mt 24, 37–39 καθὼς ἐγένετο ἐν ταῖς ἡμέραις Νῶε, οὕτως ἔσται καὶ ἐν ταῖς
Gen 7, 7 ἡμέραις τοῦ υἱοῦ τοῦ ἀνθρώπου· 27 ἤσθιον, ἔπινον, ἐγάμουν, 27
ἐγαμίζοντο, ἄχρι ἧς ἡμέρας εἰσῆλθεν Νῶε εἰς τὴν κιβωτόν, καὶ
Gen 18, 20 ss ἦλθεν ὁ κατακλυσμὸς καὶ ἀπώλεσεν ἅπαντας. 28 ὁμοίως καθὼς 28
ἐγένετο ἐν ταῖς ἡμέραις Λώτ· ἤσθιον, ἔπινον, ἠγόραζον, ἐπώλουν,
Gen 19, 24 ἐφύτευον, ᾠκοδόμουν· 29 ᾗ δὲ ἡμέρᾳ ἐξῆλθεν Λὼτ ἀπὸ Σοδόμων, 29
ἔβρεξεν πῦρ καὶ θεῖον ἀπ' οὐρανοῦ καὶ ἀπώλεσεν ἅπαντας. 30 κατὰ 30
τὰ αὐτὰ ἔσται ᾗ ἡμέρᾳ ὁ υἱὸς τοῦ ἀνθρώπου ἀποκαλύπτεται.
Mt 24, 17 s 31 ἐν ἐκείνῃ τῇ ἡμέρᾳ ὃς ἔσται ἐπὶ τοῦ δώματος καὶ τὰ σκεύη 31
αὐτοῦ ἐν τῇ οἰκίᾳ, μὴ καταβάτω ἆραι αὐτά, καὶ ὁ ἐν ἀγρῷ ὁμοίως
Gen 19, 26 μὴ ἐπιστρεψάτω εἰς τὰ ὀπίσω. 32 μνημονεύετε τῆς γυναικὸς Λώτ. 32

---

10. εσμεν, οτι ο | κ* ωφειλαμεν 11. πορευεσθ. : add αυτον | δια μεσον | σαμαρειας 12. απηντησαν | κ* om οι εστ. πορρωθ. 13. κ την φωνην 16. σαμαρειτης 17. οι δε εννεα 21. η ιδου εκει 23. κ ιδ. εκει και ιδ. ωδε, ς ιδ. ωδε η ιδ. εκει | κ μητε διωξ. 24. η αστραπτουσα | εκ της υπ ουρανον | εσται : add και 26. του νωε | $ς^{e}$ 1624. 1633. om (per errorem) του ante υιου 27. εξεγαμιζοντ. 28. ομοιως και ως 30. ς κ* κατα ταυτα (ς ταῦτα) 31. εν τω αγρω

Digitized by Google

33 [33] ὃς ἐὰν ζητήσῃ τὴν ψυχὴν αὐτοῦ περιποιήσασθαι, ἀπολέσει 9, 24 Mc 8, 35
34 αὐτήν, καὶ ὃς ἐὰν ἀπολέσει, ζωογονήσει αὐτήν. [34] λέγω ὑμῖν, Mt 10, 39 16, 25
ταύτῃ τῇ νυκτὶ ἔσονται δύο ἐπὶ κλίνης μιᾶς, ὁ εἷς παραλημφθή- Lo 12, 25
35 σεται καὶ ὁ ἕτερος ἀφεθήσεται· [35] ἔσονται δύο ἀλήθουσαι ἐπὶ Mt 24, 40
37 τὸ αὐτό, ἡ μία παραλημφθήσεται, ἡ δὲ ἑτέρα ἀφεθήσεται. [37] καὶ Mt 24, 28
ἀποκριθέντες λέγουσιν αὐτῷ· ποῦ, κύριε; ὁ δὲ εἶπεν αὐτοῖς· ὅπου
τὸ σῶμα, ἐκεῖ καὶ οἱ ἀετοὶ ἐπισυναχθήσονται.

XVIII.

Parabolae de iudice et vidua, deque Pharisaeo et portitore. Christus bene precatur infantibus. Iuvenis dives; divitiarum pericula. Christianorum praemia. De Christi morte et reditu. Caecus Hierichunticus.

1 Ἔλεγεν δὲ παραβολὴν αὐτοῖς πρὸς τὸ δεῖν πάντοτε προσ-
2 εύχεσθαι αὐτοὺς καὶ μὴ ἐνκακεῖν, [2] λέγων· κριτής τις ἦν ἔν τινι
πόλει τὸν θεὸν μὴ φοβούμενος καὶ ἄνθρωπον μὴ ἐντρεπόμενος.
3 [3] χήρα δὲ ἦν ἐν τῇ πόλει ἐκείνῃ, καὶ ἤρχετο πρὸς αὐτὸν λέγουσα·
4 ἐκδίκησόν με ἀπὸ τοῦ ἀντιδίκου μου. [4] καὶ οὐκ ἤθελεν ἐπὶ χρόνον·
μετὰ δὲ ταῦτα εἶπεν ἐν ἑαυτῷ· εἰ καὶ τὸν θεὸν οὐ φοβοῦμαι οὐδὲ
5 ἄνθρωπον ἐντρέπομαι, [5] διά γε τὸ παρέχειν μοι κόπον τὴν χήραν
ταύτην, ἐκδικήσω αὐτήν, ἵνα μὴ εἰς τέλος ἐρχομένη ὑπωπιάζῃ με.
6 [6] εἶπεν δὲ ὁ κύριος· ἀκούσατε τί ὁ κριτὴς τῆς ἀδικίας λέγει·
7 [7] ὁ δὲ θεὸς οὐ μὴ ποιήσῃ τὴν ἐκδίκησιν τῶν ἐκλεκτῶν αὐτοῦ τῶν
βοώντων αὐτῷ ἡμέρας καὶ νυκτός, καὶ μακροθυμεῖ ἐπ' αὐτοῖς;
8 [8] λέγω ὑμῖν ὅτι ποιήσει τὴν ἐκδίκησιν αὐτῶν ἐν τάχει. πλὴν ὁ
υἱὸς τοῦ ἀνθρώπου ἐλθὼν ἆρα εὑρήσει τὴν πίστιν ἐπὶ τῆς γῆς;
9 Εἶπεν δὲ καὶ πρός τινας τοὺς πεποιθότας ἐφ' ἑαυτοῖς ὅτι
εἰσὶν δίκαιοι καὶ ἐξουθενοῦντας τοὺς λοιποὺς τὴν παραβολὴν
10 ταύτην. [10] ἄνθρωποι δύο ἀνέβησαν εἰς τὸ ἱερὸν προσεύξασθαι, ὁ
11 εἷς Φαρισαῖος καὶ ὁ ἕτερος τελώνης. [11] ὁ Φαρισαῖος σταθεὶς
ταῦτα προσηύχετο· ὁ θεός, εὐχαριστῶ σοι ὅτι οὐκ εἰμὶ ὥσπερ οἱ
λοιποὶ τῶν ἀνθρώπων, ἅρπαγες, ἄδικοι, μοιχοί, ἢ καὶ ὡς οὗτος
12 ὁ τελώνης· [12] νηστεύω δὶς τοῦ σαββάτου, ἀποδεκατεύω πάντα
13 ὅσα κτῶμαι. [13] ὁ δὲ τελώνης μακρόθεν ἑστὼς οὐκ ἤθελεν οὐδὲ
τοὺς ὀφθαλμοὺς ἐπᾶραι εἰς τὸν οὐρανόν, ἀλλ' ἔτυπτεν τὸ στῆθος
14 αὐτοῦ λέγων· ὁ θεός, ἱλάσθητί μοι τῷ ἁμαρτωλῷ. [14] λέγω ὑμῖν,

33. περιποιησ. : ς κ σωσαι | και οσ εαν : κ οσ δ αν | απολεση αυτην
34. παραληφθησεται 35. κ* om versum, suppl κ^{a} | δυο εσ. | ς (non ς^{c}) μια pro η μια | παραληφθ. | και η ετερ. 36. ς^{c} (non item ς) δυο εσονται εν τω αγρω· ο εις παραληφθησεται, και ο ετερος αφεθησεται 37. εκει συναχθησονται οι αετοι

XVIII, 1. Ελεγε δε και | om αυτους | εκκακειν 3. ς^{c} (non ς) χηρα δε τις 4. ηθελησεν | και ανθρω. ουκ εντρ. 5. παρεχειν : κ* παρενοχλειν | κ* κοπους 6. ακουσατε (κ^{a}) : κ* om 7. ποιησει | των βοωντ. προσ αυτον | και μακροθυμων 11. ταυτα : ς praem προσ εαυτον, κ^{c} add πρ. εαυτ. 12. αποδεκατω 13. και ο τελω. | εις τ. ουρα. επαρας | εις το στηθος | κ* om ο θεος

Digitized by Google

κατέβη οὗτος δεδικαιωμένος εἰς τὸν οἶκον αὐτοῦ ἢ γὰρ ἐκεῖνος·
14, 11 Mt 23, 12 ὅτι πᾶς ὁ ὑψῶν ἑαυτὸν ταπεινωθήσεται, ὁ δὲ ταπεινῶν ἑαυτὸν
ὑψωθήσεται.

15 sq Mt 19, 13 sq Mc 10, 13 sq Προσέφερον δὲ αὐτῷ καὶ τὰ βρέφη ἵνα αὐτῶν ἅπτηται· 15
ἰδόντες δὲ οἱ μαθηταὶ ἐπετίμων αὐτοῖς. 16 ὁ δὲ Ἰησοῦς προσεκα- 16
λέσατο αὐτὰ λέγων· ἄφετε τὰ παιδία ἔρχεσθαι πρός με καὶ μὴ
κωλύετε αὐτά· τῶν γὰρ τοιούτων ἐστὶν ἡ βασιλεία τοῦ θεοῦ.
Mt 18, 3 Mc 10, 15 17 ἀμὴν λέγω ὑμῖν, ὃς ἂν μὴ δέξηται τὴν βασιλείαν τοῦ θεοῦ ὡς 17
παιδίον, οὐ μὴ εἰσέλθῃ εἰς αὐτήν.

18-27 Mt 19, 16-26 Mc 10, 17-27 Καὶ ἐπηρώτησέν τις αὐτὸν ἄρχων λέγων· διδάσκαλε ἀγαθέ, 18
τί ποιήσας ζωὴν αἰώνιον κληρονομήσω; 19 εἶπεν δὲ αὐτῷ ὁ Ἰησοῦς· 19
τί με λέγεις ἀγαθόν; οὐδεὶς ἀγαθὸς εἰ μὴ εἷς θεός. 20 τὰς 20
Ex 20, 12-16 Deu 5, 16 sq ἐντολὰς οἶδας· μὴ μοιχεύσῃς, μὴ φονεύσῃς, μὴ κλέψῃς, μὴ ψευδο-
μαρτυρήσῃς, τίμα τὸν πατέρα σου καὶ τὴν μητέρα σου. 21 ὁ δὲ 21
εἶπεν· ταῦτα πάντα ἐφύλαξα ἐκ νεότητος. 22 ἀκούσας δὲ ὁ Ἰη- 22
σοῦς εἶπεν αὐτῷ· ἔτι ἕν σοι λείπει· πάντα ὅσα ἔχεις πώλησον καὶ
διάδος πτωχοῖς, καὶ ἕξεις θησαυρὸν ἐν οὐρανοῖς, καὶ δεῦρο ἀκο-
λούθει μοι. 23 ὁ δὲ ἀκούσας ταῦτα περίλυπος ἐγενήθη· ἦν γὰρ 23
πλούσιος σφόδρα. 24 ἰδὼν δὲ αὐτὸν ὁ Ἰησοῦς εἶπεν· πῶς δυσκό- 24
λως οἱ τὰ χρήματα ἔχοντες εἰς τὴν βασιλείαν τοῦ θεοῦ εἰσπο-
ρεύονται· 25 εὐκοπώτερον γάρ ἐστιν κάμηλον διὰ τρήματος βε- 25
λόνης εἰσελθεῖν ἢ πλούσιον εἰς τὴν βασιλείαν τοῦ θεοῦ εἰσελθεῖν.
26 εἶπαν δὲ οἱ ἀκούσαντες· καὶ τίς δύναται σωθῆναι; 27 ὁ δὲ 26 27
εἶπεν· τὰ ἀδύνατα παρὰ ἀνθρώποις δυνατὰ παρὰ τῷ θεῷ ἐστίν.

28-30 Mt 19, 27-29 Mc 10, 28-30 28 Εἶπεν δὲ Πέτρος· ἰδοὺ ἡμεῖς ἀφέντες τὰ ἴδια ἠκολουθήσαμέν 28
σοι. 29 ὁ δὲ εἶπεν αὐτοῖς· ἀμὴν λέγω ὑμῖν, οὐδείς ἐστιν ὃς ἀφῆκεν 29
οἰκίαν ἢ γυναῖκα ἢ ἀδελφοὺς ἢ γονεῖς ἢ τέκνα εἵνεκεν τῆς βασι-
λείας τοῦ θεοῦ, 30 ὃς οὐχὶ μὴ ἀπολάβῃ πολλαπλασίονα ἐν τῷ 30
καιρῷ τούτῳ, καὶ ἐν τῷ αἰῶνι τῷ ἐρχομένῳ ζωὴν αἰώνιον.

31-34 Mt 20, 17-19 Mc 10, 32-34 Παραλαβὼν δὲ τοὺς δώδεκα εἶπεν πρὸς αὐτούς· ἰδοὺ ἀναβαί- 31
νομεν εἰς Ἱερουσαλήμ, καὶ τελεσθήσεται πάντα τὰ γεγραμμένα
διὰ τῶν προφητῶν τῷ υἱῷ τοῦ ἀνθρώπου· 32 παραδοθήσεται γὰρ 32
τοῖς ἔθνεσιν καὶ ἐμπαιχθήσεται καὶ ὑβρισθήσεται καὶ ἐμπτυσθή-
σεται, 33 καὶ μαστιγώσαντες ἀποκτενοῦσιν αὐτόν, καὶ τῇ ἡμέρᾳ 33
τῇ τρίτῃ ἀναστήσεται. 34 καὶ αὐτοὶ οὐδὲν τούτων συνῆκαν, καὶ 34
ἦν τὸ ῥῆμα τοῦτο κεκρυμμένον ἀπ' αὐτῶν, καὶ οὐκ ἐγίνωσκον τὰ
λεγόμενα.

---

14. η εκεινος, ℵ παρ εκεινον 15. επετιμησαν 16. προσκαλεσαμενος αυτα ειπεν 17. ος εαν 19. ο θεος 21. εφυλαξαμην | εκ νεοτ. : ς ℵ add μου 22. ακουσ. δε : add ταυτα | στι : ℵ* οτι | ℵ δος | εν ουρανω 23. ℵ ταυτα παντα | εγενετο 24. αυτον ο ιησους περιλυπον γενομενον ειπε | εισπορευοντ. : ς ℵ εισελευσονται, idque ς ante εισ την 25. δια τρυμαλιας ραφιδος 26. ειπον 27. εστιν : post δυνατα 28. ς ℵ ο πετρος | ς ℵ* ημ. αφηκαμεν παντα και ηκ. 29. υμιν : add οτι | η γονεισ η αδελφ. η γυναικ. | ενεκεν 30. ος ου μη 31. εισ ιεροσολυμα

Digitized by Google

35-43
35 Ἐγένετο δὲ ἐν τῷ ἐγγίζειν αὐτὸν εἰς Ἱερειχὼ τυφλός τις Mt 20,
36 ἐκάθητο παρὰ τὴν ὁδὸν ἐπαιτῶν. 36 ἀκούσας δὲ ὄχλου δια- 29-34 Mc 10,
37 πορευομένου ἐπυνθάνετο τί εἴη τοῦτο. 37 ἀπήγγειλαν δὲ αὐτῷ 46-52
38 ὅτι Ἰησοῦς ὁ Ναζωραῖος παρέρχεται. 38 καὶ ἐβόησεν λέγων·
39 Ἰησοῦ υἱὲ Δαυείδ, ἐλέησόν με. 39 καὶ οἱ προάγοντες ἐπετίμων
αὐτῷ ἵνα σιγήσῃ· αὐτὸς δὲ πολλῷ μᾶλλον ἔκραζεν· υἱὲ Δαυείδ,
40 ἐλέησόν με. 40 σταθεὶς δὲ ὁ Ἰησοῦς ἐκέλευσεν αὐτὸν ἀχθῆναι
41 πρὸς αὐτόν. ἐγγίσαντος δὲ αὐτοῦ ἐπηρώτησεν αὐτόν· 41 τί σοι
42 θέλεις ποιήσω; ὁ δὲ εἶπεν· κύριε, ἵνα ἀναβλέψω. 42 καὶ ὁ Ἰη-
43 σοῦς εἶπεν αὐτῷ· ἀνάβλεψον· ἡ πίστις σου σέσωκέν σε. 43 καὶ
παραχρῆμα ἀνέβλεψεν, καὶ ἠκολούθει αὐτῷ δοξάζων τὸν θεόν.
καὶ πᾶς ὁ λαὸς ἰδὼν ἔδωκεν αἶνον τῷ θεῷ.

XIX.

Zacchaeus. Parabola de regnum capessîturo servis argentum committente. Pullo adducto Iesus intrat Hierosolymam, refutat Pharisaeos, deplorat urbem, purgat templum.

1 2 Καὶ εἰσελθὼν διήρχετο τὴν Ἱερειχώ. 2 καὶ ἰδοὺ ἀνὴρ ὀνοματι
καλούμενος Ζακχαῖος, καὶ αὐτὸς ἦν ἀρχιτελώνης, καὶ ἦν πλού-
3 σιος· 3 καὶ ἐζήτει ἰδεῖν τὸν Ἰησοῦν τίς ἐστιν, καὶ οὐκ ἠδύνατο
4 ἀπὸ τοῦ ὄχλου, ὅτι τῇ ἡλικίᾳ μικρὸς ἦν. 4 καὶ προδραμὼν εἰς
τὸ ἔμπροσθεν ἀνέβη ἐπὶ συκομορέαν, ἵνα ἴδῃ αὐτόν, ὅτι ἐκείνης
5 ἤμελλεν διέρχεσθαι. 5 καὶ ὡς ἦλθεν ἐπὶ τὸν τόπον, ἀναβλέψας
ὁ Ἰησοῦς εἶπεν πρὸς αὐτόν· Ζακχαῖε, σπεύσας κατάβηθι· σήμερον
6 γὰρ ἐν τῷ οἴκῳ σου δεῖ με μεῖναι. 6 καὶ σπεύσας κατέβη, καὶ
7 ὑπεδέξατο αὐτὸν χαίρων. 7 καὶ ἰδόντες πάντες διεγόγγυζον, λέ-
8 γοντες ὅτι παρὰ ἁμαρτωλῷ ἀνδρὶ εἰσῆλθεν καταλῦσαι. 8 σταθεὶς
δὲ Ζακχαῖος εἶπεν πρὸς τὸν κύριον· ἰδοὺ τὰ ἡμίσειά μου τῶν
ὑπαρχόντων, κύριε, τοῖς πτωχοῖς δίδωμι, καὶ εἴ τινός τι ἐσυκο-
9 φάντησα, ἀποδίδωμι τετραπλοῦν. 9 εἶπεν δὲ πρὸς αὐτὸν ὁ Ἰη-
σοῦς ὅτι σήμερον σωτηρία τῷ οἴκῳ τούτῳ ἐγένετο, καθότι καὶ
10 αὐτὸς υἱὸς Ἀβραάμ· 10 ἦλθεν γὰρ ὁ υἱὸς τοῦ ἀνθρώπου ζητῆσαι [Mt 18,11]
καὶ σῶσαι τὸ ἀπολωλός. 1 Tim 1,15

11 Ἀκουόντων δὲ αὐτῶν ταῦτα προσθεὶς εἶπεν παραβολήν, διὰ
τὸ ἐγγὺς εἶναι Ἰερουσαλὴμ αὐτὸν καὶ δοκεῖν αὐτοὺς ὅτι παρα-
12 χρῆμα μέλλει ἡ βασιλεία τοῦ θεοῦ ἀναφαίνεσθαι. 12 εἶπεν οὖν· 12 ss
ἄνθρωπός τις εὐγενὴς ἐπορεύθη εἰς χώραν μακράν, λαβεῖν ἑαυτῷ Mt 25, 14-30 Mc 13, 34

---

35. ς κ ιεριχω | προσαιτων 37. κ* οι δε απηγγειλ. αυτω 38. δαβιδ 39. σιγηση : ς κ σιωπηση | αυτ. δε : κ ο δε | υιε : κ praem ιησου | δαβιδ 41. λεγων· τι σοι 43. κ ηκολ. αυτον

XIX, 1. ιεριχω 2. και ουτος ην πλουσ. 4. om εισ το | ς (non item ς^{c}) συκομωραιαν | ινα ιδη : κ* του ιδειν | δι εκεινησ 5. αναβλ. ο ιησ. : add ειδεν αυτον και 7. απαντεσ | κ ανδρι αμαρτωλ. 8. κ ο ζακχ. | τα ημιση των υπαρχ. μου | διδωμ. τοισ πτωχ. 9. υι. αβρααμ : add εστιν 11. εγγυσ αυτ. ειν. ιερουσαλ. | κ* και δοκει αυτοισ

Digitized by Google

βασιλείαν καὶ ὑποστρέψαι. 13 καλέσας δὲ δέκα δούλους ἑαυτοῦ 13
ἔδωκεν αὐτοῖς δέκα μνᾶς, καὶ εἶπεν πρὸς αὐτούς· πραγματεύσασθε
ἐν ᾧ ἔρχομαι. 14 οἱ δὲ πολῖται αὐτοῦ ἐμίσουν αὐτόν, καὶ ἀπέστει- 14
λαν πρεσβείαν ὀπίσω αὐτοῦ λέγοντες· οὐ θέλομεν τοῦτον βασι-
λεῦσαι ἐφ' ἡμᾶς. 15 καὶ ἐγένετο ἐν τῷ ἐπανελθεῖν αὐτὸν λαβόντα 15
τὴν βασιλείαν, καὶ εἶπεν φωνηθῆναι αὐτῷ τοὺς δούλους τούτους
οἷς δεδώκει τὸ ἀργύριον, ἵνα γνοῖ τίς τί διεπραγματεύσατο.
16 παρεγένετο δὲ ὁ πρῶτος λέγων· κύριε, ἡ μνᾶ σου δέκα προσ- 16
ηργάσατο μνᾶς. 17 καὶ εἶπεν αὐτῷ· εὖγε, ἀγαθὲ δοῦλε, ὅτι ἐν 17
ἐλαχίστῳ πιστὸς ἐγένου, ἴσθι ἐξουσίαν ἔχων ἐπάνω δέκα πόλεων.
18 καὶ ἦλθεν ὁ δεύτερος λέγων· ἡ μνᾶ σου, κύριε, ἐποίησεν πέντε 18
μνᾶς. 19 εἶπεν δὲ καὶ τούτῳ· καὶ σὺ ἐπάνω γίνου πέντε πόλεων. 19
20 καὶ ὁ ἕτερος ἦλθεν λέγων· κύριε, ἰδοὺ ἡ μνᾶ σου, ἣν εἶχον 20
ἀποκειμένην ἐν σουδαρίῳ· 21 ἐφοβούμην γάρ σε, ὅτι ἄνθρωπος 21
αὐστηρὸς εἶ, αἴρεις ὃ οὐκ ἔθηκας, καὶ θερίζεις ὃ οὐκ ἔσπειρας.
22 λέγει αὐτῷ· ἐκ τοῦ στόματός σου κρινῶ σε, πονηρὲ δοῦλε. 22
ἤδεις ὅτι ἐγὼ ἄνθρωπος αὐστηρός εἰμι, αἴρων ὃ οὐκ ἔθηκα, καὶ
θερίζων ὃ οὐκ ἔσπειρα; 23 καὶ διατί οὐκ ἔδωκάς μου τὸ ἀργύ- 23
ριον ἐπὶ τράπεζαν; κἀγὼ ἐλθὼν σὺν τόκῳ ἂν αὐτὸ ἔπραξα.
24 καὶ τοῖς παρεστῶσιν εἶπεν· ἄρατε ἀπ' αὐτοῦ τὴν μνᾶν καὶ 24
δότε τῷ τὰς δέκα μνᾶς ἔχοντι. 25 καὶ εἶπαν αὐτῷ· κύριε, ἔχει 25
8, 18 δέκα μνᾶς. 26 λέγω ὑμῖν ὅτι παντὶ τῷ ἔχοντι δοθήσεται, ἀπὸ 26
Mt 13, 12 Mc 4, 25 δὲ τοῦ μὴ ἔχοντος καὶ ὃ ἔχει ἀρθήσεται. 27 πλὴν τοὺς ἐχθρούς 27
μου τούτους τοὺς μὴ θελήσαντάς με βασιλεῦσαι ἐπ' αὐτοὺς ἀγά-
γετε ὧδε καὶ κατασφάξατε αὐτοὺς ἔμπροσθέν μου.

28-38 Mt 21, 1-9 Mc 11, 1-10 Jo 12, 12ss Καὶ εἰπὼν ταῦτα ἐπορεύετο ἔμπροσθεν, ἀναβαίνων εἰς Ἱερο- 28
σόλυμα. 29 καὶ ἐγένετο ὡς ἤγγισεν εἰς Βηθφαγὴ καὶ Βηθανίαν 29
πρὸς τὸ ὄρος τὸ καλούμενον ἐλαιών, ἀπέστειλεν δύο τῶν μαθη-
τῶν 30 εἰπών· ὑπάγετε εἰς τὴν κατέναντι κώμην, ἐν ᾗ εἰσπορευό- 30
μενοι εὑρήσετε πῶλον δεδεμένον, ἐφ' ὃν οὐδεὶς πώποτε ἀνθρώ-
πων ἐκάθισεν, καὶ λύσαντες αὐτὸν ἀγάγετε. 31 καὶ ἐάν τις ὑμᾶς 31
ἐρωτᾷ· διατί λύετε; οὕτως ἐρεῖτε· ὅτι ὁ κύριος αὐτοῦ χρείαν ἔχει.
32 ἀπελθόντες δὲ οἱ ἀπεσταλμένοι εὗρον καθὼς εἶπεν αὐτοῖς. 32
33 λυόντων δὲ αὐτῶν τὸν πῶλον εἶπαν οἱ κύριοι αὐτοῦ πρὸς αὐ- 33
τούς· τί λύετε τὸν πῶλον; 34 οἱ δὲ εἶπαν· ὅτι ὁ κύριος αὐτοῦ χρείαν 34
ἔχει. 35 καὶ ἤγαγον αὐτὸν πρὸς τὸν Ἰησοῦν, καὶ ἐπιρίψαντες 35

---

13. εν ω : ωσο 15. οισ εδωκε | γνω | τισ τι διεπρ. : ℵ τι διεπραγματευσαντο 16. προσειργασατο δεκ. μνασ 17. ς ℵ ευ | ℵ δουλε αγαθε 18. κυριε : ante η μν. σου 19. γινου : ante επανω 20. om ο ante ετεροσ 22. λεγει δε αυτω 23. το αργυρ. μου | επι την τραπε. | και εγω ελθ. | επραξα αυτο 25. ειπον 26. λεγω γαρ | υμιν (ℵ²) : ℵ* om | αρθησεται : add απ αυτου 27. τουτουσ : εκεινουσ | ℵ κατασφαξετε | αυτουσ : om 29. ℵ* και βηθανια | των μαθητ. αυτου 30. ℵ λεγων | ς ℵ om και ante λυσαντ. 31. ερειτε : add αυτω 33. ειπον 34. ειπον | om οτι 35. επιριψαντεσ

Digitized by Google

36 αὐτῶν τὰ ἱμάτια ἐπὶ τὸν πῶλον ἐπεβίβασαν τὸν Ἰησοῦν. 36 πο-
ρευομένου δὲ αὐτοῦ ὑπεστρώννυον τὰ ἱμάτια αὐτῶν ἐν τῇ ὁδῷ.
37 37 ἐγγίζοντος δὲ αὐτοῦ ἤδη πρὸς τῇ καταβάσει τοῦ ὄρους τῶν
ἐλαιῶν ἤρξαντο ἅπαν τὸ πλῆθος τῶν μαθητῶν χαίροντες αἰνεῖν
38 τὸν θεὸν φωνῇ μεγάλῃ περὶ πασῶν ὧν εἶδον δυνάμεων, 38 λέγον-
τες· εὐλογημένος ὁ βασιλεὺς ἐν ὀνόματι κυρίου· ἐν οὐρανῷ
39 εἰρήνη, καὶ δόξα ἐν ὑψίστοις. 39 καί τινες τῶν Φαρισαίων ἀπὸ
τοῦ ὄχλου εἶπαν πρὸς αὐτόν· διδάσκαλε, ἐπιτίμησον τοῖς μαθη-
40 ταῖς σου. 40 καὶ ἀποκριθεὶς εἶπεν· λέγω ὑμῖν ὅτι ἐὰν οὗτοι σιω-
πήσουσιν, οἱ λίθοι κράξουσιν.

41 Καὶ ὡς ἤγγισεν, ἰδὼν τὴν πόλιν ἔκλαυσεν ἐπ' αὐτήν, λέγων
42 42 ὅτι εἰ ἔγνως καὶ σὺ καίγε ἐν τῇ ἡμέρᾳ σου ταύτῃ τὰ πρὸς
43 εἰρήνην σου· νῦν δὲ ἐκρύβη ἀπὸ ὀφθαλμῶν σου. 43 ὅτι ἥξουσιν
ἡμέραι ἐπὶ σέ, καὶ παρεμβαλοῦσιν οἱ ἐχθροί σου χάρακά σοι καὶ
44 περικυκλώσουσίν σε καὶ συνέξουσίν σε πάντοθεν, 44 καὶ ἐδαφιοῦσίν
σε καὶ τὰ τέκνα σου ἐν σοί, καὶ οὐκ ἀφήσουσιν λίθον ἐπὶ λίθον
ἐν σοί, ἀνθ' ὧν οὐκ ἔγνως τὸν καιρὸν τῆς ἐπισκοπῆς σου.
45 Καὶ εἰσελθὼν εἰς τὸ ἱερὸν ἤρξατο ἐκβάλλειν τοὺς πωλοῦν- 45 sq Mt 21, 12 sq Mc 11, 15–17 Es 56, 7 Ier 7, 11
46 τας, 46 λέγων αὐτοῖς· γέγραπται· καὶ ἔσται ὁ οἶκός μου οἶκος
προσευχῆς· ὑμεῖς δὲ αὐτὸν ἐποιήσατε σπήλαιον ληστῶν.
47 Καὶ ἦν διδάσκων τὸ καθ' ἡμέραν ἐν τῷ ἱερῷ· οἱ δὲ ἀρχιε- 47 s Mc 11, 18
ρεῖς καὶ οἱ γραμματεῖς ἐζήτουν αὐτὸν ἀπολέσαι καὶ οἱ πρῶτοι
48 τοῦ λαοῦ, 48 καὶ οὐχ εὕρισκον τὸ τί ποιήσωσιν· ὁ λαὸς γὰρ ἅπας
ἐξεκρέμετο αὐτοῦ ἀκούων.

XX.

Unde Iohannis baptisma? Parabola de vinitoribus filii occisoribus. Lapis angularis. Quaestiones captiosae de censu solvendo, de resurrectione, de Messia Davidis filio. Legis peritorum fastus et avaritia.

1 Καὶ ἐγένετο ἐν μιᾷ τῶν ἡμερῶν διδάσκοντος αὐτοῦ τὸν λαὸν 1–8 Mt 21, 23–27 Mc 11, 27–33
ἐν τῷ ἱερῷ καὶ εὐαγγελιζομένου ἐπέστησαν οἱ ἱερεῖς καὶ οἱ γραμ-
2 ματεῖς σὺν τοῖς πρεσβυτέροις, 2 καὶ εἶπαν λέγοντες πρὸς αὐτόν·
εἰπὸν ἡμῖν ἐν ποίᾳ ἐξουσίᾳ ταῦτα ποιεῖς, ἢ τίς ἐστιν ὁ δούς σοι
3 τὴν ἐξουσίαν ταύτην; 3 ἀποκριθεὶς δὲ εἶπεν πρὸς αὐτούς· ἐρω-
4 τήσω ὑμᾶς κἀγὼ λόγον, καὶ εἴπατέ μοι· 4 τὸ βάπτισμα τὸ Ἰω-
5 άννου ἐξ οὐρανοῦ ἦν ἢ ἐξ ἀνθρώπων; 5 οἱ δὲ συνελογίσαντο

35. εαυτων τα ιμ. 38. ο ερχομενος βασιλευς | ειρη. εν ουρ. 39. ειπον 40. ειπεν : add αυτοις | σιωπησωσιν | κεκραξονται 41. επ αυτη 42. ℵ ει εγνως εν τη ημερα ταυτη και συ τα | ℵ om σου post ειρη. 43. περι-βαλουσι | ℵ* om σε bis 44. αφησ. εν σοι λιθ. επι λιθω 45. τ. πω-λουντας : add εν αυτω και αγοραζοντας 46. και εσται (haec ℵ* om) ο οικ. etc : οτι (ς om, non ς^c) ο οικ. μ. οικ. προσευχ. εστιν 48. εξεκρε-ματο

XX, 1. των ημερων : add εκεινων | ιερευσ : ς ℵ αρχιερευσ 2. ειπον | λεγοντες : post πρ. αυτ. | ειπον (ς ειπε) ημιν : ℵ* om 3. ℵ* προσ αυτον | ενα λογον 4. om το sec 5. ℵ συνελογιζοντο

Digitized by Google

πρὸς ἑαυτοὺς λέγοντες ὅτι ἐὰν εἴπωμεν· ἐξ οὐρανοῦ, ἐρεῖ· διατί
οὐκ ἐπιστεύσατε αὐτῷ; 6 ἐὰν δὲ εἴπωμεν· ἐξ ἀνθρώπων, ὁ λαὸς 6
ἅπας καταλιθάσει ἡμᾶς· πεπεισμένος γάρ ἐστιν Ἰωάννην προφή-
την εἶναι. 7 καὶ ἀπεκρίθησαν μὴ εἰδέναι πόθεν. 8 καὶ ὁ Ἰησοῦς 7 8
εἶπεν αὐτοῖς· οὐδὲ ἐγὼ λέγω ὑμῖν ἐν ποίᾳ ἐξουσίᾳ ταῦτα ποιῶ.

9-19 Mt 21, 33-46 Mc 12, 1-12 Ἤρξατο δὲ πρὸς τὸν λαὸν λέγειν τὴν παραβολὴν ταύτην. 9
ἄνθρωπος ἐφύτευσεν ἀμπελῶνα καὶ ἐξέδετο αὐτὸν γεωργοῖς, καὶ
ἀπεδήμησεν χρόνους ἱκανούς. 10 καὶ καιρῷ ἀπέστειλεν πρὸς 10
τοὺς γεωργοὺς δοῦλον, ἵνα ἀπὸ τοῦ καρποῦ τοῦ ἀμπελῶνος δώ-
σουσιν αὐτῷ· οἱ δὲ γεωργοὶ ἐξαπέστειλαν αὐτὸν δείραντες κενόν.
11 καὶ προσέθετο ἕτερον πέμψαι δοῦλον· οἱ δὲ κἀκεῖνον δείραντες 11
καὶ ἀτιμάσαντες ἐξαπέστειλαν κενόν. 12 καὶ προσέθετο τρίτον 12
πέμψαι· οἱ δὲ καὶ τοῦτον τραυματίσαντες ἐξέβαλον. 13 εἶπεν δὲ 13
ὁ κύριος τοῦ ἀμπελῶνος· τί ποιήσω; πέμψω τὸν υἱόν μου τὸν
ἀγαπητόν· ἴσως τοῦτον ἐντραπήσονται. 14 ἰδόντες δὲ αὐτὸν οἱ 14
γεωργοὶ διελογίζοντο πρὸς ἀλλήλους λέγοντες· οὗτός ἐστιν ὁ
κληρονόμος· ἀποκτείνωμεν αὐτόν, ἵνα ἡμῶν γένηται ἡ κληρονο-
μία. 15 καὶ ἐκβαλόντες αὐτὸν ἔξω τοῦ ἀμπελῶνος ἀπέκτειναν. 15
τί οὖν ποιήσει αὐτοῖς ὁ κύριος τοῦ ἀμπελῶνος; 16 ἐλεύσεται καὶ 16
ἀπολέσει τοὺς γεωργοὺς τούτους, καὶ δώσει τὸν ἀμπελῶνα ἄλλοις.
ἀκούσαντες δὲ εἶπαν· μὴ γένοιτο. 17 ὁ δὲ ἐμβλέψας αὐτοῖς εἶπεν· 17
Ps 118, 22 τί οὖν ἐστὶν τὸ γεγραμμένον τοῦτο· λίθον ὃν ἀπεδοκίμασαν οἱ
[Mt 21, 44] οἰκοδομοῦντες, οὗτος ἐγενήθη εἰς κεφαλὴν γωνίας; 18 πᾶς ὁ πε- 18
σὼν ἐπ' ἐκεῖνον τὸν λίθον συνθλασθήσεται· ἐφ' ὃν δ' ἂν πέσῃ,
λικμήσει αὐτόν. 19 καὶ ἐζήτησαν οἱ γραμματεῖς καὶ οἱ ἀρχιερεῖς 19
ἐπιβαλεῖν ἐπ' αὐτὸν τὰς χεῖρας ἐν αὐτῇ τῇ ὥρᾳ, καὶ ἐφοβήθησαν
τὸν λαόν· ἔγνωσαν γὰρ ὅτι πρὸς αὐτοὺς εἶπεν τὴν παραβολὴν
ταύτην.

20-26 Mt 22, 15-22 Mc 12, 13-17 Καὶ παρατηρήσαντες ἀπέστειλαν ἐγκαθέτους ὑποκρινομένους 20
ἑαυτοὺς δικαίους εἶναι, ἵνα ἐπιλάβωνται αὐτοῦ λόγου, ὥστε παρα-
δοῦναι αὐτὸν τῇ ἀρχῇ καὶ τῇ ἐξουσίᾳ τοῦ ἡγεμόνος. 21 καὶ ἐπη- 21
ρώτησαν αὐτὸν λέγοντες· διδάσκαλε, οἴδαμεν ὅτι ὀρθῶς λέγεις
καὶ διδάσκεις καὶ οὐ λαμβάνεις πρόσωπον, ἀλλ' ἐπ' ἀληθείας
τὴν ὁδὸν τοῦ θεοῦ διδάσκεις· 22 ἔξεστιν ἡμᾶς Καίσαρι φόρον 22
δοῦναι ἢ οὔ; 23 κατανοήσας δὲ αὐτῶν τὴν πανουργίαν εἶπεν πρὸς 23
αὐτούς· 24 δείξατέ μοι δηνάριον. τίνος ἔχει εἰκόνα καὶ ἐπιγραφήν; 24

---

5. κ* προσ αυτουσ | διατι : add συν 6. πασ ο λαοσ 8. κ* αποκριθεισ pro ο ιησ. | κ* ουδ 9. ανθρωπ. τισ | εξεδοτο 10. και εν καιρω | κ* om καρπου του | δωσιν | δειραντ. αυτ. εξαπεστ. κενον 11. κ* εθετο | πεμψαι στερ. 12. προσεθετ. πεμψ. τριτ. 13. ιδοντεσ εντραπ. 14. κ* om αυτον pri | αλληλ. : εαυτουσ | ς κ δευτε αποκτειν. 16. κ* om τουσ γεωργ. | ειπον 19. ς κ οι αρχιερ. και οι γραμμ. | εγνωσ. γαρ (κ^a) : κ* om | ειπεν : post τ. παραβ. ταυτ. 20. εγκαθετ. | κ* αποκρινομενουσ | ωστε : εισ το 22. ημασ : ημιν 23. πρ. αυτουσ : add τι με πειραζετε 24. επιδειξατε | δηναριον : κ add οι δε εδειξαν αυτω. και ειπεν

Digitized by Google

25 οἱ δὲ εἶπαν· Καίσαρος. 25 ὁ δὲ εἶπεν πρὸς αὐτούς· τοίνυν ἀπό-
26 δοτε τὰ Καίσαρος Καίσαρι καὶ τὰ τοῦ θεοῦ τῷ θεῷ. 26 καὶ οὐκ
ἴσχυσαν ἐπιλαβέσθαι αὐτοῦ ῥήματος ἐναντίον τοῦ λαοῦ, καὶ θαυ-
μάσαντες ἐπὶ τῇ ἀποκρίσει αὐτοῦ ἐσίγησαν. 27-38
27 Προσελθόντες δέ τινες τῶν Σαδδουκαίων, οἱ ἀντιλέγοντες Mc 12, 18-27
28 ἀνάστασιν μὴ εἶναι, ἐπηρώτησαν αὐτὸν 28 λέγοντες· διδάσκαλε, Mt 22, 23-32
Μωϋσῆς ἔγραψεν ἡμῖν, ἐάν τινος ἀδελφὸς ἀποθάνῃ ἔχων γυναῖκα, Deu 25, 5
καὶ οὗτος ἄτεκνος ᾖ, ἵνα λάβῃ ὁ ἀδελφὸς αὐτοῦ τὴν γυναῖκα καὶ
29 ἐξαναστήσῃ σπέρμα τῷ ἀδελφῷ αὐτοῦ. 29 ἑπτὰ οὖν ἀδελφοὶ
30 ἦσαν. καὶ ὁ πρῶτος λαβὼν γυναῖκα ἀπέθανεν ἄτεκνος· 30 καὶ ὁ
31 δεύτερος 31 καὶ ὁ τρίτος ἔλαβεν αὐτήν, ὡσαύτως δὲ καὶ οἱ ἑπτὰ
32 οὐ κατέλιπον τέκνα καὶ ἀπέθανον. 32 ὕστερον καὶ ἡ γυνὴ ἀπέθα-
33 νεν. 33 ἡ γυνὴ οὖν ἐν τῇ ἀναστάσει τίνος αὐτῶν γίνεται γυνή; οἱ
34 γὰρ ἑπτὰ ἔσχον αὐτὴν γυναῖκα. 34 καὶ εἶπεν αὐτοῖς ὁ Ἰησοῦς· οἱ
35 υἱοὶ τοῦ αἰῶνος τούτου γαμοῦσιν καὶ γαμίσκονται, 35 οἱ δὲ κατα-
ξιωθέντες τοῦ αἰῶνος ἐκείνου τυχεῖν καὶ τῆς ἀναστάσεως τῆς ἐκ
36 νεκρῶν οὔτε γαμοῦσιν οὔτε γαμίζονται· 36 οὔτε γὰρ ἀποθανεῖν
ἔτι δύνανται, ἰσάγγελοι γάρ εἰσιν, καὶ υἱοί εἰσιν θεοῦ τῆς ἀναστά-
37 σεως υἱοὶ ὄντες. 37 ὅτι δὲ ἐγείρονται οἱ νεκροί, καὶ Μωϋσῆς ἐμή-
νυσεν ἐπὶ τῆς βάτου, ὡς λέγει κύριον τὸν θεὸν Ἀβραὰμ καὶ θεὸν Ex 3, 6
38 Ἰσαὰκ καὶ θεὸν Ἰακώβ· 38 θεὸς δὲ οὐκ ἔστιν νεκρῶν ἀλλὰ ζών-
39 των· πάντες γὰρ αὐτῷ ζῶσιν. 39 ἀποκριθέντες δέ τινες τῶν
40 γραμματέων εἶπαν· διδάσκαλε, καλῶς εἶπας. 40 οὐκέτι γὰρ ἐτόλ- Mt 22, 46 Mc 12, 34
μων ἐπερωτᾶν αὐτὸν οὐδέν. 41-44
41 Ἔλεγεν δὲ πρὸς αὐτούς· πῶς λέγουσιν τὸν Χριστὸν εἶναι Mc 12, 35-37
42 Δαυὶδ υἱόν; 42 αὐτὸς γὰρ Δαυὶδ λέγει ἐν βίβλῳ ψαλμῶν· εἶπεν Mt 22, 41-45
43 ὁ κύριος τῷ κυρίῳ μου· κάθου ἐκ δεξιῶν μου 43 ἕως ἂν θῶ τοὺς 42 s
44 ἐχθρούς σου ὑποπόδιον τῶν ποδῶν σου. 44 Δαυὶδ οὖν κύριον Ps 110, 1 Act 2, 34 s
αὐτὸν καλεῖ, καὶ πῶς αὐτοῦ υἱός ἐστιν;
45 46 45-47
Ἀκούοντος δὲ παντὸς τοῦ λαοῦ εἶπεν τοῖς μαθηταῖς· 46 προσ- Mt 23, 1-6. 7. [14.]
ἔχετε ἀπὸ τῶν γραμματέων τῶν θελόντων περιπατεῖν ἐν στολαῖς Mc 12, 38-40
καὶ φιλούντων ἀσπασμοὺς ἐν ταῖς ἀγοραῖς καὶ πρωτοκαθεδρίας 11, 43
47 ἐν ταῖς συναγωγαῖς καὶ πρωτοκλισίας ἐν τοῖς δείπνοις, 47 οἱ
κατεσθίουσιν τὰς οἰκίας τῶν χηρῶν καὶ προφάσει μακρὰ προσ-
εύχονται· οὗτοι λήμψονται περισσότερον κρίμα.

---

24. οι δε ειπ. : αποκριθεντες δε ειπον 25. ειπ. αυτοις· αποδοτ. τοιν. 26. κ επιλαβ. του ρηματος 27. κ οι λεγοντες 28. ς κ μωσης | ᾗ : αποθανη 29. ησαν : κ[a] add παρ ημιν 30. και ελαβεν ο δευτερ. την γυναικα, και ουτος απεθανεν ατεκνος 31. ς[c] (non ς) και ου κατελ. 32. υστερ. δε παντων απεθαν. και η γυνη 33. ς κ εν τη ουν (κ* om) αναστασει | κ* om αυτων | γινεται : κ εσται 34. και αποκριθεισ ειπ. | εκγαμισκοντ. 35. εκγαμισκοντ. 36. εισιν : κ post θεου | του θεου 37. ς κ μωσης | και τον θε. ισ. κ. τον θε. ιακ. | κ* ισακ 39. ειπον 40. ουκετ. δε 41. νιον δαβιδ ειναι 42. και αυτος δαβιδ 44. δαβιδ | ς κ νιος αυτου εστ. 45. ς κ τοισ μαθ. αυτου 46. εν στολ. περιπατ. 47. ς (non ς[c]) μακρᾳ̃ | ληψοντ.

Digitized by Google

XXI.

Munusculum viduae. Finis templi, civitatis, saeculi; sors apostolorum; reditus Messiae inopinatus.

1-4 Mc 12, 41-44

Ἀναβλέψας δὲ εἶδεν τοὺς βάλλοντας εἰς τὸ γαζοφυλάκιον 1
τὰ δῶρα αὐτῶν πλουσίους. 2 εἶδεν δέ τινα χήραν πενιχρὰν βάλ- 2
λουσαν ἐκεῖ δύο λεπτά, 3 καὶ εἶπεν· ἀληθῶς λέγω ὑμῖν ὅτι ἡ χήρα 3
ἡ πτωχὴ αὕτη πλείω πάντων ἔβαλεν· 4 ἅπαντες γὰρ οὗτοι ἐκ τοῦ 4
περισσεύοντος αὐτοῖς ἔβαλον εἰς τὰ δῶρα, αὕτη δὲ ἐκ τοῦ ὑστερή-
ματος αὐτῆς ἅπαντα τὸν βίον ὃν εἶχεν ἔβαλεν.

5-11 Mt 24, 1-7 Mc 13, 1-8

Καί τινων λεγόντων περὶ τοῦ ἱεροῦ, ὅτι λίθοις καλοῖς καὶ 5
ἀναθέμασιν κεκόσμηται, εἶπεν· 6 ταῦτα ἃ θεωρεῖτε, ἐλεύσονται 6
ἡμέραι ἐν αἷς οὐκ ἀφεθήσεται λίθος ἐπὶ λίθῳ, ὃς οὐ καταλυθή-
σεται. 7 ἐπηρώτησαν δὲ αὐτὸν λέγοντες· διδάσκαλε, πότε οὖν 7
ταῦτα ἔσται; καὶ τί τὸ σημεῖον ὅταν μέλλῃ ταῦτα γίνεσθαι; 8 ὁ 8
δὲ εἶπεν· βλέπετε μὴ πλανηθῆτε· πολλοὶ γὰρ ἐλεύσονται ἐπὶ τῷ
ὀνόματί μου, λέγοντες· ἐγώ εἰμι, καὶ ὁ καιρὸς ἤγγικεν· μὴ πορευ-
θῆτε ὀπίσω αὐτῶν. 9 ὅταν δὲ ἀκούσητε πολέμους καὶ ἀκαταστα- 9
σίας, μὴ πτοηθῆτε· δεῖ γὰρ ταῦτα γενέσθαι πρῶτον, ἀλλ' οὐκ
εὐθέως τὸ τέλος. 10 τότε ἔλεγεν αὐτοῖς· ἐγερθήσεται ἔθνος ἐπ' 10
ἔθνος καὶ βασιλεία ἐπὶ βασιλείαν, 11 σεισμοί τε μεγάλοι καὶ κατὰ 11
τόπους λιμοὶ καὶ λοιμοὶ ἔσονται, φόβητρά τε καὶ σημεῖα ἀπ'

12 ss Mt 10, 17ss 24, 9 Mc 13, 9-13

οὐρανοῦ μεγάλα ἔσται. 12 Πρὸ δὲ τούτων πάντων ἐπιβαλοῦσιν 12
ἐφ' ὑμᾶς τὰς χεῖρας αὐτῶν καὶ διώξουσιν, παραδιδόντες εἰς τὰς
συναγωγὰς καὶ φυλακάς, ἀπαγομένους ἐπὶ βασιλεῖς καὶ ἡγεμόνας
ἕνεκεν τοῦ ὀνόματός μου· 13 ἀποβήσεται ὑμῖν εἰς μαρτύριον. 13

12, 11

14 θέτε οὖν ἐν ταῖς καρδίαις ὑμῶν μὴ προμελετᾶν ἀπολογηθῆναι· 14
15 ἐγὼ γὰρ δώσω ὑμῖν στόμα καὶ σοφίαν, ᾗ οὐ δυνήσονται ἀντι- 15
στῆναι ἢ ἀντειπεῖν ἅπαντες οἱ ἀντικείμενοι ὑμῖν. 16 παραδο- 16

16 sq Mt 10, 21sq

θήσεσθε δὲ καὶ ὑπὸ γονέων καὶ ἀδελφῶν καὶ συγγενῶν καὶ φίλων,
καὶ θανατώσουσιν ἐξ ὑμῶν, 17 καὶ ἔσεσθε μισούμενοι ὑπὸ πάντων 17
διὰ τὸ ὄνομά μου. 18 καὶ θρὶξ ἐκ τῆς κεφαλῆς ὑμῶν οὐ μὴ 18
ἀπόληται· 19 ἐν τῇ ὑπομονῇ ὑμῶν κτήσασθε τὰς ψυχὰς ὑμῶν. 19

20 ss Mt 24, 15-19 Mc 13, 14-17

20 Ὅταν δὲ ἴδητε κυκλουμένην ὑπὸ στρατοπέδων Ἰερουσαλήμ, 20
τότε γνῶτε ὅτι ἤγγικεν ἡ ἐρήμωσις αὐτῆς. 21 τότε οἱ ἐν τῇ Ἰου- 21
δαίᾳ φευγέτωσαν εἰς τὰ ὄρη, καὶ οἱ ἐν μέσῳ αὐτῆς ἐκχωρείτωσαν,
καὶ οἱ ἐν ταῖς χώραις μὴ εἰσερχέσθωσαν εἰς αὐτήν, 22 ὅτι ἡμέραι 22
ἐκδικήσεως αὗταί εἰσιν τοῦ πλησθῆναι πάντα τὰ γεγραμμένα.

XXI, 1. τα δωρ. αυτ. εις το γαζοφυλ. 2. εἶδ. δε και τινα | ℵ λεπτ. δυο 3. ℵ αυτη η πτωχ. | ς πλειον, ℵ πλεον 4. ℵ παντες | εις τ. δωρ. του θεου | ℵ παντα 5. καλοις : ℵ^{a} μεγαλοις | αναθημασι 6. επι λιθω : ℵ add ωδε 8. λεγοντες : add οτι | μη : add ουν 10. επι εθν. 11. μεγαλ. κατ. τοπ. και | απ ουρανου : ℵ post μεγαλ. 12. απαντων | om τας ante συναγω. | αγομενους 13. αποβησ. δε 14. θεσθε | ℵ* om ουν | εις τας καρδιας 15. αντειπ. ουδε αντιστην. | ς ℵ παντες 20. την ιερουσαλ. 22. εισιν : ℵ om | πληρωθηναι

Digitized by Google

23 23 οὐαὶ ταῖς ἐν γαστρὶ ἐχούσαις καὶ ταῖς θηλαζούσαις ἐν ἐκείναις
ταῖς ἡμέραις· ἔσται γὰρ ἀνάγκη μεγάλη ἐπὶ τῆς γῆς καὶ ὀργὴ
24 τῷ λαῷ τούτῳ, 24 καὶ πεσοῦνται στόματι μαχαίρης καὶ αἰχμαλω-
τισθήσονται εἰς τὰ ἔθνη πάντα, καὶ Ἰερουσαλὴμ ἔσται πατουμένη
25 ὑπὸ ἐθνῶν, ἄχρι οὗ πληρωθῶσιν καιροὶ ἐθνῶν. 25 Καὶ ἔσονται 25 ss
Mt 24, 29 s
σημεῖα ἐν ἡλίῳ καὶ σελήνῃ καὶ ἄστροις, καὶ ἐπὶ τῆς γῆς συνοχὴ Mc 13, 24–26
26 ἐθνῶν ἐν ἀπορίᾳ ἤχους θαλάσσης καὶ σάλου, 26 ἀποψυχόντων
ἀνθρώπων ἀπὸ φόβου καὶ προσδοκίας τῶν ἐπερχομένων τῇ οἰκου-
27 μένῃ· αἱ γὰρ δυνάμεις τῶν οὐρανῶν σαλευθήσονται. 27 καὶ τότε
ὄψονται τὸν υἱὸν τοῦ ἀνθρώπου ἐρχόμενον ἐν νεφέλῃ μετὰ δυνά-
28 μεως καὶ δόξης πολλῆς. 28 ἀρχομένων δὲ τούτων γίνεσθαι ἀνα-
κύψατε καὶ ἐπάρατε τὰς κεφαλὰς ὑμῶν, διότι ἐγγίζει ἡ ἀπολύ- 29–33
29 τρωσις ὑμῶν. 29 Καὶ εἶπεν παραβολὴν αὐτοῖς. ἴδετε τὴν συκῆν Mt 24, 32–35
30 καὶ πάντα τὰ δένδρα· 30 ὅταν προβάλωσιν ἤδη, βλέποντες ἀφ' Mc 13, 28–31
31 ἑαυτῶν γινώσκετε ὅτι ἤδη ἐγγὺς τὸ θέρος ἐστίν. 31 οὕτως καὶ
ὑμεῖς, ὅταν ἴδητε ταῦτα γινόμενα, γινώσκετε ὅτι ἐγγύς ἐστιν ἡ
32 βασιλεία τοῦ θεοῦ. 32 ἀμὴν λέγω ὑμῖν ὅτι οὐ μὴ παρέλθῃ ἡ
33 γενεὰ αὕτη ἕως ἂν πάντα γένηται. 33 ὁ οὐρανὸς καὶ ἡ γῆ παρ-
34 ελεύσονται, οἱ δὲ λόγοι μου οὐ μὴ παρελεύσονται. 34 Προσέχετε
δὲ ἑαυτοῖς μήποτε βαρηθῶσιν ὑμῶν αἱ καρδίαι ἐν κραιπάλῃ καὶ
μέθῃ καὶ μερίμναις βιωτικαῖς, καὶ ἐπιστῇ ἐφ' ὑμᾶς αἰφνίδιος ἡ
35 ἡμέρα ἐκείνη 35 ὡς παγίς· ἐπεισελεύσεται γὰρ ἐπὶ πάντας τοὺς
36 καθημένους ἐπὶ πρόσωπον πάσης τῆς γῆς. 36 ἀγρυπνεῖτε δὲ ἐν
παντὶ καιρῷ δεόμενοι ἵνα κατισχύσητε ἐκφυγεῖν ταῦτα πάντα τὰ
μέλλοντα γίνεσθαι, καὶ σταθῆναι ἔμπροσθεν τοῦ υἱοῦ τοῦ ἀν-
θρώπου.
37 s
37 Ἦν δὲ τὰς ἡμέρας ἐν τῷ ἱερῷ διδάσκων, τὰς δὲ νύκτας Mt 21, 17
38 ἐξερχόμενος ηὐλίζετο εἰς τὸ ὄρος τὸ καλούμενον ἐλαιών. 38 καὶ [Jo 8, 1 s]
πᾶς ὁ λαὸς ὤρθριζεν πρὸς αὐτὸν ἐν τῷ ἱερῷ ἀκούειν αὐτοῦ.

XXII.

Pactio proditoris. Coena paschalis; eucharistia. Petrus lapsurus; instans periculum. Discipulorum ambitio. Iesus capitur; a Petro negatur; irridetur; damnatur coram synedrio.

1 2 Ἤγγιζεν δὲ ἡ ἑορτὴ τῶν ἀζύμων ἡ λεγομένη πάσχα, 2 καὶ 1 s
Mc 14, 1 s
ἐζήτουν οἱ ἀρχιερεῖς καὶ οἱ γραμματεῖς τὸ πῶς ἀνέλωσιν αὐτόν· Mt 26, 1 ss
ἐφοβοῦντο γὰρ τὸν λαόν.
3–6
3 Εἰσῆλθεν δὲ σατανᾶς εἰς Ἰούδαν τὸν καλούμενον Ἰσκαριώ- Mt 26, 14–16
Mc 14, 10 s
Jo 13, 2. 27

23. ουαι : ς ℵ add δε | εστ. γαρ : ℵ* add εν εκειναις ταις ημεραις | ορ. εν τω λαω 24. ς ℵ μαχαιρας | παντα τα εθν. | αχρι sine ου 25. εσονται : εσται | ℵ και εν απορια | ηχουσης 26. ℵ επαρχομενων 30. ℵc βλε. απ αυτων | ℵ οτι εγγ. εστιν ηδη το θερ. 33. ου μη παρελθωσι 34. δε : ℵ om | βαρυνθωσιν | αιφνιδ. εφ υμ. επιστ. | ημ. εκεινη· 35 ως παγις γαρ επελευσεται 36. δε : ουν | ινα καταξιωθητε εκφ. | ℵ* om ταυτα 37. Ἐλαιῶν

XXII, 3. ο σατανας | επικαλουμενον

Digitized by Google

τὴν, ὄντα ἐκ τοῦ ἀριθμοῦ τῶν δώδεκα, 4 καὶ ἀπελθὼν συνελά- 4
λησεν τοῖς ἀρχιερεῦσιν καὶ στρατηγοῖς τὸ πῶς αὐτοῖς παραδῷ
αὐτόν. 5 καὶ ἐχάρησαν, καὶ συνέθεντο αὐτῷ ἀργύριον δοῦναι· 5
6 καὶ ἐξωμολόγησεν, καὶ ἐζήτει εὐκαιρίαν τοῦ παραδοῦναι αὐτὸν 6
7-13 ἄτερ ὄχλου αὐτοῖς.
Mt 26, 17-19 Mc 14, 12-16 7 Ἦλθεν δὲ ἡ ἡμέρα τῶν ἀζύμων, ἐν ᾗ ἔδει θύεσθαι τὸ πάσχα, 7
8 καὶ ἀπέστειλεν Πέτρον καὶ Ἰωάννην εἰπών· πορευθέντες ἑτοι- 8
μάσατε ἡμῖν τὸ πάσχα, ἵνα φάγωμεν. 9 οἱ δὲ εἶπαν αὐτῷ· ποῦ 9
θέλεις ἑτοιμάσωμεν; 10 ὁ δὲ εἶπεν αὐτοῖς· ἰδοὺ εἰσελθόντων ὑμῶν 10
εἰς τὴν πόλιν συναντήσει ὑμῖν ἄνθρωπος κεράμιον ὕδατος βαστά-
ζων· ἀκολουθήσατε αὐτῷ εἰς τὴν οἰκίαν εἰς ἣν εἰσπορεύεται,
11 καὶ ἐρεῖτε τῷ οἰκοδεσπότῃ τῆς οἰκίας· λέγει σοι ὁ διδάσκαλος· 11
ποῦ ἐστὶν τὸ κατάλυμα ὅπου τὸ πάσχα μετὰ τῶν μαθητῶν μου
φάγω; 12 κἀκεῖνος ὑμῖν δείξει ἀνάγαιον μέγα ἐστρωμένον· ἐκεῖ 12
ἑτοιμάσατε. 13 ἀπελθόντες δὲ εὗρον καθὼς εἰρήκει αὐτοῖς, καὶ 13
ἡτοίμασαν τὸ πάσχα.
14 ss Mt 26, 20 ss Mc 14, 17 ss Καὶ ὅτε ἐγένετο ἡ ὥρα, ἀνέπεσεν, καὶ οἱ ἀπόστολοι σὺν 14
αὐτῷ. 15 καὶ εἶπεν πρὸς αὐτούς· ἐπιθυμίᾳ ἐπεθύμησα τοῦτο τὸ 15
πάσχα φαγεῖν μεθ' ὑμῶν πρὸ τοῦ με παθεῖν· 16 λέγω γὰρ ὑμῖν 16
ὅτι οὐκέτι οὐ μὴ φάγω αὐτὸ ἕως ὅτου πληρωθῇ ἐν τῇ βασιλείᾳ
τοῦ θεοῦ. 17 καὶ δεξάμενος ποτήριον εὐχαριστήσας εἶπεν· λάβετε 17
τοῦτο καὶ διαμερίσατε εἰς ἑαυτούς· 18 λέγω γὰρ ὑμῖν ὅτι οὐ μὴ 18
Mt 26, 29 Mc 14, 25 πίω ἀπὸ τοῦ νῦν ἀπὸ τοῦ γενήματος τῆς ἀμπέλου ἕως ὅτου ἡ
19 s Mt 26, 26 ss Mc 14, 22 ss 1 Co 11, 22-25 βασιλεία τοῦ θεοῦ ἔλθῃ. 19 Καὶ λαβὼν ἄρτον εὐχαριστήσας 19
ἔκλασεν καὶ ἔδωκεν αὐτοῖς λέγων· τοῦτό ἐστιν τὸ σῶμά μου τὸ
ὑπὲρ ὑμῶν διδόμενον· τοῦτο ποιεῖτε εἰς τὴν ἐμὴν ἀνάμνησιν. 20 καὶ 20
τὸ ποτήριον ὡσαύτως μετὰ τὸ δειπνῆσαι, λέγων· τοῦτο τὸ ποτή-
21 ss Mt 26, 21 ss Mc 14, 18 ss Io 13, 21 ss ριον ἡ καινὴ διαθήκη ἐν τῷ αἵματί μου, τὸ ὑπὲρ ὑμῶν ἐκχυννό-
μενον. 21 Πλὴν ἰδοὺ ἡ χεὶρ τοῦ παραδιδόντος με μετ' ἐμοῦ ἐπὶ 21
τῆς τραπέζης. 22 ὅτι ὁ υἱὸς μὲν τοῦ ἀνθρώπου κατὰ τὸ ὡρισ- 22
μένον πορεύεται, πλὴν οὐαὶ τῷ ἀνθρώπῳ ἐκείνῳ δι' οὗ παραδί-
δοται. 23 καὶ αὐτοὶ ἤρξαντο συνζητεῖν πρὸς ἑαυτοὺς τὸ τίς ἄρα 23
εἴη ἐξ αὐτῶν ὁ τοῦτο μέλλων πράσσειν.
9, 46 25 ss Mt 20, 25 ss Mc 10, 42 ss Ἐγένετο δὲ καὶ φιλονεικία ἐν αὐτοῖς, τὸ τίς αὐτῶν δοκεῖ 24
εἶναι μείζων. 25 ὁ δὲ εἶπεν αὐτοῖς· οἱ βασιλεῖς τῶν ἐθνῶν 25

---

4. και τοις στρατ. | αυτον παραδω αυτοις 6. κ. εξωμολογ. (ℵcb) : ℵ* et ca om | αυτοις : ante ατερ 9. ειπον 10. ℵ* om υδατος | εις την : ου | της οικιας : ℵ add λεγοντες | ℵ το καταλυ. μου 12. ανωγεον | ℵ κακει 13. ειρηκεν 14. ς οι δωδεκα αποστολοι, ℵca tantum οι δωδεκ. 16. ℵ om ουκετι | αυτο : εξ αυτου 17. ℵ* om τουτο | εις εαυτους : εαυτοις, ℵ* αλληλοις 18. om απο του νυν | γεννηματος | οτου : ℵ ου 20. ωσαυτ. και το ποτηρ. | εκχυνομενον 22. οτι : και | ο μεν υιος, ℵ* om μεν | πορευεται : ante κατα 23. συζητ. 24. δε και : ℵ om και | εν αυτοις : ℵ* εις αυτους

Digitized by Google

κυριεύουσιν αὐτῶν, καὶ οἱ ἐξουσιάζοντες αὐτῶν εὐεργέται καλοῦν-
26 ται· 26 ὑμεῖς δὲ οὐχ οὕτως, ἀλλ' ὁ μείζων ἐν ὑμῖν γινέσθω ὡς ὁ
27 νεώτερος, καὶ ὁ ἡγούμενος ὡς ὁ διακονῶν. 27 τίς γὰρ μείζων,
ὁ ἀνακείμενος ἢ ὁ διακονῶν; οὐχὶ ὁ ἀνακείμενος; ἐγὼ δὲ ἐν μέσῳ
28 ὑμῶν εἰμὶ ὡς ὁ διακονῶν. 28 ὑμεῖς δέ ἐστε οἱ διαμεμενηκότες
29 μετ' ἐμοῦ ἐν τοῖς πειρασμοῖς μου. 29 κἀγὼ διατίθεμαι ὑμῖν καθὼς
30 διέθετό μοι ὁ πατήρ μου βασιλείαν, 30 ἵνα ἔσθητε καὶ πίνητε ἐπὶ Mt 19, 28
τῆς τραπέζης μου ἐν τῇ βασιλείᾳ μου, καὶ καθήσεσθε ἐπὶ θρόνων
31 κρίνοντες τὰς δώδεκα φυλὰς τοῦ Ἰσραήλ. 31 Σίμων Σίμων, ἰδοὺ
32 ὁ σατανᾶς ἐξῃτήσατο ὑμᾶς τοῦ σινιάσαι ὡς τὸν σῖτον· 32 ἐγὼ δὲ ,
ἐδεήθην περὶ σοῦ, ἵνα μὴ ἐκλίπῃ ἡ πίστις σου. καὶ σύ ποτε
33 ἐπιστρέψας στήριξον τοὺς ἀδελφούς σου. 33 ὁ δὲ εἶπεν αὐτῷ· 33 s Mt 26,
κύριε, μετὰ σοῦ ἕτοιμός εἰμι καὶ εἰς φυλακὴν καὶ εἰς θάνατον Mc 14,
34 πορεύεσθαι. 34 ὁ δὲ εἶπεν· λέγω σοι, Πέτρε, οὐ φωνήσει σήμερον Io 13,
ἀλέκτωρ ἕως τρὶς ἀπαρνήσῃ μὴ εἰδέναι με.

35 Καὶ εἶπεν αὐτοῖς· ὅτε ἀπέστειλα ὑμᾶς ἄτερ βαλλαντίου καὶ
πήρας καὶ ὑποδημάτων, μή τινος ὑστερήσατε; οἱ δὲ εἶπαν· οὐθε-
36 νός. 36 ὁ δὲ εἶπεν αὐτοῖς· ἀλλὰ νῦν ὁ ἔχων βαλλάντιον ἀράτω,
ὁμοίως καὶ πήραν, καὶ ὁ μὴ ἔχων πωλησάτω τὸ ἱμάτιον αὐτοῦ
37 καὶ ἀγορασάτω μάχαιραν. 37 λέγω γὰρ ὑμῖν ὅτι τοῦτο τὸ γεγραμ-
μένον δεῖ τελεσθῆναι ἐν ἐμοί, τό· καὶ μετὰ ἀνόμων ἐλογίσθη· καὶ Es 53, 12
38 γὰρ τὸ περὶ ἐμοῦ τέλος ἔχει. 38 οἱ δὲ εἶπαν· κύριε, ἰδοὺ μάχαιραι
ὧδε δύο. ὁ δὲ εἶπεν αὐτοῖς· ἱκανόν ἐστιν.

39 Καὶ ἐξελθὼν ἐπορεύθη κατὰ τὸ ἔθος εἰς τὸ ὄρος τῶν ἐλαιῶν· Mt 26, 30 Mc 14, 26 Io 18, 1
40 ἠκολούθησαν δὲ αὐτῷ καὶ οἱ μαθηταί. 40 γενόμενος δὲ ἐπὶ τοῦ 40 ss
τόπου εἶπεν αὐτοῖς· προσεύχεσθε μὴ εἰσελθεῖν εἰς πειρασμόν. Mc 14, 32 ss Mt 26, 36 ss
41 41 καὶ αὐτὸς ἀπεσπάσθη ἀπ' αὐτῶν ὡσεὶ λίθου βολήν, καὶ θεὶς
42 τὰ γόνατα προσηύχετο 42 λέγων· πάτερ, εἰ βούλει παρενέγκαι
τοῦτο τὸ ποτήριον ἀπ' ἐμοῦ· πλὴν μὴ τὸ θέλημά μου ἀλλὰ τὸ
43 σὸν γινέσθω. 43 ὤφθη δὲ αὐτῷ ἄγγελος ἀπ' οὐρανοῦ ἐνισχύων
44 αὐτόν. 44 καὶ γενόμενος ἐν ἀγωνίᾳ ἐκτενέστερον προσηύχετο. καὶ
ἐγένετο ὁ ἱδρὼς αὐτοῦ ὡσεὶ θρόμβοι αἵματος καταβαίνοντος ἐπὶ
45 τὴν γῆν. 45 καὶ ἀναστὰς ἀπὸ τῆς προσευχῆς, ἐλθὼν πρὸς

---

25. οι εξουσ. αυτ. ευεργεται : κ* οι αρχοντες των (supple εθνων?) εξουσιαζουσιν αυτων και ευεργεται 26. γενεσθω 27. κ* τις γαρ ο μειζ. | ειμι εν μεσω υμ. 30. ς κ εσθητε | καθισησθε | κc επι δωδεκα θρον. 31. σιμ. σιμ. (κ om alterum) : ς κ praem ειπε δε ο κυριος | κ* ξινιασαι 32. εκλειπη | στηριξον 34. ου μη φων. | εως : πριν η | κ τρις με απαρν. ειδεναι. 35. βαλαντιου | τινος : κ* τι | ς κ ειπον | ουδενος 36. ειπεν ουν αυτοις, κc ειπ. δε αυτ. | βαλαντιον 37. οτι : add στι | τα περι εμου 38. ειπον | κ* om κυριε 39. οι μαθητ. αυτου 41. κ προσηυξατο 42. παρενεγκειν | τουτ. το πο. (sic κa, κ* τουτ. τ. π. τουτο) : το ποτ. τουτο | γενεσθω 43 et 44. κa om versum utrumq 44. κ γεναμενος | εγενετο δε | κ om ο ante ιδρως | καταβαινοντες

Digitized by Google

τοὺς μαθητὰς εὗρεν κοιμωμένους αὐτοὺς ἀπὸ τῆς λύπης, [46] καὶ 46
εἶπεν αὐτοῖς· τί καθεύδετε; ἀναστάντες προσεύχεσθε, ἵνα μὴ
47-53 εἰσέλθητε εἰς πειρασμόν.
Mt 26, 47-56 Mc 14, 43-52 Io 18, 1-12 Ἔτι αὐτοῦ λαλοῦντος, ἰδοὺ ὄχλος, καὶ ὁ λεγόμενος Ἰούδας 47
εἷς τῶν δώδεκα προήρχετο αὐτούς, καὶ ἤγγισεν τῷ Ἰησοῦ φιλῆσαι
αὐτόν. [48] Ἰησοῦς δὲ εἶπεν αὐτῷ· Ἰούδα, φιλήματι τὸν υἱὸν τοῦ 48
ἀνθρώπου παραδίδως; [49] ἰδόντες δὲ οἱ περὶ αὐτὸν τὸ ἐσόμενον 49
εἶπαν· κύριε, εἰ πατάξομεν ἐν μαχαίρῃ; [50] καὶ ἐπάταξεν εἷς τις 50
ἐξ αὐτῶν τοῦ ἀρχιερέως τὸν δοῦλον καὶ ἀφεῖλεν τὸ οὖς αὐτοῦ τὸ
δεξιόν. [51] ἀποκριθεὶς δὲ ὁ Ἰησοῦς εἶπεν· ἐᾶτε ἕως τούτου. καὶ 51
ἁψάμενος τοῦ ὠτίου ἰάσατο αὐτόν. [52] εἶπεν δὲ Ἰησοῦς πρὸς 52
τοὺς παραγενομένους πρὸς αὐτὸν ἀρχιερεῖς καὶ στρατηγοὺς τοῦ
ἱεροῦ καὶ πρεσβυτέρους· ὡς ἐπὶ λῃστὴν ἐξεληλύθατε μετὰ μαχαι-
ρῶν καὶ ξύλων· [53] καθ' ἡμέραν ὄντος μου μεθ' ὑμῶν ἐν τῷ ἱερῷ 53
οὐκ ἐξετείνατε τὰς χεῖρας ἐπ' ἐμέ. ἀλλ' αὕτη ἐστὶν ὑμῶν ἡ ὥρα
54 a καὶ ἡ ἐξουσία τοῦ σκότους.
Mt 26, 57 a Mc 14, 53 a Io 18, 13 a Συλλαβόντες δὲ αὐτὸν ἤγαγον καὶ εἰσήγαγον εἰς τὴν οἰκίαν 54
τοῦ ἀρχιερέως· ὁ δὲ Πέτρος ἠκολούθει μακρόθεν. [55] περιαψάν- 55
56-62 των δὲ πῦρ ἐν μέσῳ τῆς αὐλῆς καὶ συνκαθισάντων ἐκάθητο ὁ
Mt 26, 69-75 Mc 14, 66-72 Io 18, 25-27 Πέτρος μέσος αὐτῶν. [56] ἰδοῦσα δὲ αὐτὸν παιδίσκη τις καθή- 56
μενον πρὸς τὸ φῶς καὶ ἀτενίσασα αὐτῷ εἶπεν· καὶ οὗτος σὺν
αὐτῷ ἦν. [57] ὁ δὲ ἠρνήσατο αὐτὸν λέγων· οὐκ οἶδα αὐτόν, γύναι. 57
[58] καὶ μετὰ βραχὺ ἕτερος ἰδὼν αὐτὸν ἔφη· καὶ σὺ ἐξ αὐτῶν εἶ. 58
ὁ δὲ Πέτρος ἔφη· ἄνθρωπε, οὐκ εἰμί. [59] καὶ διαστάσης ὡσεὶ 59
ὥρας μιᾶς ἄλλος τις διϊσχυρίζετο λέγων· ἐπ' ἀληθείας καὶ οὗτος
μετ' αὐτοῦ ἦν, καὶ γὰρ Γαλιλαῖός ἐστιν. [60] εἶπεν δὲ ὁ Πέτρος· 60
ἄνθρωπε, οὐκ οἶδα ὃ λέγεις. καὶ παραχρῆμα ἔτι λαλοῦντος
αὐτοῦ ἐφώνησεν ἀλέκτωρ, [61] καὶ στραφεὶς ὁ κύριος ἐνέβλεψεν 61
τῷ Πέτρῳ· καὶ ὑπεμνήσθη ὁ Πέτρος τοῦ λόγου τοῦ κυρίου, ὡς
εἶπεν αὐτῷ ὅτι πρὶν ἀλέκτορα φωνῆσαι σήμερον ἀπαρνήσῃ με
63 a τρίς. [62] καὶ ἐξελθὼν ἔξω ἔκλαυσεν πικρῶς. 62
Mt 26, 67 a Mc 14, 65 Καὶ οἱ ἄνδρες οἱ συνέχοντες αὐτὸν ἐνέπαιζον αὐτῷ δέροντες, 63
[64] καὶ περικαλύψαντες αὐτὸν ἐπηρώτων λέγοντες· προφήτευσον, 64
τίς ἐστιν ὁ παίσας σε; [65] καὶ ἕτερα πολλὰ βλασφημοῦντες ἔλεγον 65
εἰς αὐτόν.

---

45. ς^{e} τ. μαθητ. αυτου | αυτους κοιμωμ. 47. ετι δε | προηρχ. αυτων 48. ο δε ιησους | κ* om ιουδα 49. ειπον αυτω· κυριε | εν μαχαιρα 50. τον δουλ. του αρχιερ. | αυτου το ους 51. ωτιου : add αυτου 52. ο ιησους | προς sec : επ | κ εξηλθατε 53. υμων : ς ante εστιν, κ* om 54. κ. εισηγαγον : add αυτον | ε. τον οικον 55. αψαντων | συγκαθισαντ. αυτων εκαθ. | κ εν μεσω 57. κ om αυτον pri | γυναι : ante ουκ οιδ. 58. μετ. βραχυ : κ^{a} add παλιν | εφη sec : ειπεν | ην(κ^{a}) : κ* om 60. ὃ : κ τι | ο αλεκτωρ 61. λογου : κ ρηματος | om σημερον 62. εξω : add ο πετρος 63. αυτον : τον ιησουν | κ* ενεπεζαν 64. κ περικαλ. επηρ. αυτ. λεγ., ς περικαλ. αυτον ετυπτον αυτου το προσωπον και επηρ. αυτον λεγ.

Digitized by Google

66 Καὶ ὡσ ἐγένετο ἡμέρα, συνήχθη τὸ πρεσβυτέριον τοῦ λαοῦ Io 18, 24
ἀρχιερεῖσ τε καὶ γραμματεῖσ, καὶ ἀπήγαγον αὐτὸν εἰσ τὸ συν-
67 έδριον αὐτῶν, λέγοντεσ· εἰ σὺ εἶ ὁ Χριστόσ, εἰπὸν ἡμῖν. 67 εἶπεν 67 ss
68 δὲ αὐτοῖσ· ἐὰν ὑμῖν εἴπω, οὐ μὴ πιστεύσητε· 68 ἐὰν δὲ ἐρωτήσω, Mt 26, 63 ss
69 οὐ μὴ ἀποκριθῆτε. 69 ἀπὸ τοῦ νῦν δὲ ἔσται ὁ υἱὸσ τοῦ ἀν-
70 θρώπου καθήμενοσ ἐκ δεξιῶν τῆσ δυνάμεωσ τοῦ θεοῦ. 70 εἶπαν
δὲ πάντεσ· σὺ οὖν εἶ ὁ υἱὸσ τοῦ θεοῦ; ὁ δὲ πρὸσ αὐτοὺσ ἔφη·
71 ὑμεῖσ λέγετε, ὅτι ἐγώ εἰμι. 71 οἱ δὲ εἶπαν· τί ἔτι ἔχομεν μαρτυ-
ρίασ χρείαν; αὐτοὶ γὰρ ἠκούσαμεν ἀπὸ τοῦ στόματοσ αὐτοῦ.

XXIII.

Christus coram Pilato et Herode interrogatur; damnatur; cruci affigitur; irridetur. Latro poenitens. Portenta et mors. Iosephus; sepultura.

1 Καὶ ἀναστὰν ἅπαν τὸ πλῆθοσ αὐτῶν ἤγαγον αὐτὸν ἐπὶ τὸν 1 ss
2 Πειλᾶτον. 2 ἤρξαντο δὲ κατηγορεῖν αὐτοῦ λέγοντεσ· τοῦτον εὕρα- Mt 27, 2 et 11 ss
μεν διαστρέφοντα τὸ ἔθνοσ ἡμῶν καὶ κωλύοντα φόρουσ Καίσαρι Mc 15, 1 ss
3 διδόναι, καὶ λέγοντα ἑαυτὸν Χριστὸν βασιλέα εἶναι. 3 ὁ δὲ Πει- Io 18, 28 ss
λᾶτοσ ἠρώτησεν αὐτὸν λέγων· σὺ εἶ ὁ βασιλεὺσ τῶν Ἰουδαίων;
4 ὁ δὲ ἀποκριθεὶσ αὐτῷ ἔφη· σὺ λέγεισ. 4 ὁ δὲ Πειλᾶτοσ εἶπεν
πρὸσ τοὺσ ἀρχιερεῖσ καὶ τοὺσ ὄχλουσ· οὐδὲν εὑρίσκω αἴτιον ἐν
5 τῷ ἀνθρώπῳ τούτῳ. 5 οἱ δὲ ἐπίσχυον λέγοντεσ ὅτι ἀνασείει τὸν
λαόν, διδάσκων καθ' ὅλησ τῆσ Ἰουδαίασ καὶ ἀρξάμενοσ ἀπὸ
6 τῆσ Γαλιλαίασ ἕωσ ὧδε. 6 Πειλᾶτοσ δὲ ἀκούσασ ἐπηρώτησεν εἰ
7 ὁ ἄνθρωποσ Γαλιλαῖόσ ἐστιν, 7 καὶ ἐπιγνοὺσ ὅτι ἐκ τῆσ ἐξουσίασ
Ἡρῴδου ἐστίν, ἀνέπεμψεν αὐτὸν πρὸσ Ἡρῴδην, ὄντα καὶ αὐτὸν
8 ἐν Ἱεροσολύμοισ ἐν ταύταισ ταῖσ ἡμέραισ. 8 ὁ δὲ Ἡρῴδησ ἰδὼν
τὸν Ἰησοῦν ἐχάρη λίαν· ἦν γὰρ ἐξ ἱκανῶν χρόνων θέλων ἰδεῖν
αὐτὸν διὰ τὸ ἀκούειν περὶ αὐτοῦ, καὶ ἤλπιζέν τι σημεῖον ἰδεῖν
9 ὑπ' αὐτοῦ γινόμενον. 9 ἐπηρώτα δὲ αὐτὸν ἐν λόγοισ ἱκανοῖσ·
10 αὐτὸσ δὲ οὐδὲν ἀπεκρίνατο αὐτῷ. 10 εἱστήκεισαν δὲ οἱ ἀρχιερεῖσ
11 καὶ οἱ γραμματεῖσ εὐτόνωσ κατηγοροῦντεσ αὐτοῦ. 11 ἐξουθενήσασ
δὲ αὐτὸν καὶ ὁ Ἡρῴδησ σὺν τοῖσ στρατεύμασιν αὐτοῦ καὶ ἐμπαί-
ξασ, περιβαλὼν ἐσθῆτα λαμπρὰν ἀνέπεμψεν αὐτὸν τῷ Πειλάτῳ.
12 12 ἐγένοντο δὲ φίλοι ὅ τε Ἡρῴδησ καὶ ὁ Πειλᾶτοσ ἐν αὐτῇ τῇ ἡμέρᾳ
μετ' ἀλλήλων· προϋπῆρχον γὰρ ἐν ἔχθρᾳ ὄντεσ πρὸσ αὐτούσ.

66. ℵ ημερ. εγενετ. | ανηγαγον | αυτων : εαυτ. | ειπε ημ. 67. ℵ* om υμιν 68. εαν δε και | αποκριθητε : add μοι η απολυσητε 69. δε : om 70. ειπον 71. ειπον | ς ℵ χρει. εχομ. μαρτυρ.

XXIII, 1. ηγαγεν | ς ℵ πιλατ. 2. ς ℵ ευρομεν | om ημων | καισ. φορ. διδον. | om και ante λεγοντ. 3. ς ℵ πιλατ. | επηρωτησεν 4. ς ℵ πιλατ. 5. λαον : ℵ οχλον | ℵ* om διδασκ. | om και ante αρξαμ. 6. πιλατ. (non ℵ) | ακουσασ : add γαλιλαιαν 7. ταυταισ : ℵ* αυταισ 8. ℵ* om δε | θελων εξ ικανου ιδ. | ακουειν : add πολλα 9. ℵ* om δε | ουδεν : ℵ ουκ 11. δε αυτον : ℵ* τε, ℵ^c τε αυτον | om και pri | περιβαλων : add αυτον | ℵ* επεμψεν | ς ℵ (etiam vv 12 et 13) πιλατ. 12. ο τε πιλατ. και ο ηρωδ. | ℵ* προϋπηρχοντο | προσ εαυτουσ

Digitized by Google

Πειλᾶτος δὲ συνκαλεσάμενος τοὺς ἀρχιερεῖς καὶ τοὺς ἄρχον- 13
τας καὶ τὸν λαὸν 14 *εἶπεν πρὸς αὐτούς· προσηνέγκατέ μοι τὸν* 14
ἄνθρωπον τοῦτον ὡς ἀποστρέφοντα τὸν λαόν, καὶ ἰδοὺ ἐγὼ ἐνώ-
πιον ὑμῶν ἀνακρίνας οὐθὲν εὗρον ἐν τῷ ἀνθρώπῳ τούτῳ αἴτιον
ὧν κατηγορεῖτε κατ' αὐτοῦ. 15 *ἀλλ' οὐδὲ Ἡρώδης· ἀνέπεμψεν* 15
γὰρ αὐτὸν πρὸς ἡμᾶς, καὶ ἰδοὺ οὐδὲν ἄξιον θανάτου ἐστὶν πε-
Io 19, 1 *πραγμένον αὐτῷ.* 16 *παιδεύσας οὖν αὐτὸν ἀπολύσω.* 18 *ἀνέκρα-* 16 18
18–25 *γον δὲ παμπληθεὶ λέγοντες· αἶρε τοῦτον, ἀπόλυσον δὲ ἡμῖν τὸν*
Mt 27, 16–26 Mc 15, 7–15 Io 18, 40ss *Βαραββᾶν·* 19 *ὅστις ἦν διὰ στάσιν τινὰ γενομένην ἐν τῇ πόλει* 19
καὶ φόνον βληθεὶς ἐν τῇ φυλακῇ. 20 *πάλιν δὲ ὁ Πειλᾶτος* 20
προσεφώνησεν, θέλων ἀπολῦσαι τὸν Ἰησοῦν. 21 *οἱ δὲ ἐπεφώνουν* 21
λέγοντες· σταύρου σταύρου αὐτόν. 22 *ὁ δὲ τρίτον εἶπεν πρὸς αὐ-* 22
τούς· τί γὰρ κακὸν ἐποίησεν οὗτος; οὐδὲν αἴτιον θανάτου εὗρον
ἐν αὐτῷ· παιδεύσας οὖν αὐτὸν ἀπολύσω. 23 *οἱ δὲ ἐπέκειντο* 23
φωναῖς μεγάλαις αἰτούμενοι αὐτὸν σταυρωθῆναι, καὶ κατίσχυον
αἱ φωναὶ αὐτῶν. 24 *καὶ Πειλᾶτος ἐπέκρινεν γενέσθαι τὸ αἴτημα* 24
αὐτῶν· 25 *ἀπέλυσεν δὲ τὸν διὰ στάσιν καὶ φόνον βεβλημένον εἰς* 25
φυλακήν, ὃν ἠτοῦντο, τὸν δὲ Ἰησοῦν παρέδωκεν τῷ θελήματι
αὐτῶν.

Mt 27, 32 Mc 15, 21 Io 19, 17 *Καὶ ὡς ἀπήγαγον αὐτόν, ἐπιλαβόμενοι Σίμωνά τινα Κυρη-* 26
ναῖον ἐρχόμενον ἀπ' ἀγροῦ ἐπέθηκαν αὐτῷ τὸν σταυρὸν φέρειν
ὄπισθεν τοῦ Ἰησοῦ. 27 *ἠκολούθει δὲ αὐτῷ πολὺ πλῆθος τοῦ λαοῦ* 27
καὶ γυναικῶν, αἳ ἐκόπτοντο καὶ ἐθρήνουν αὐτόν. 28 *στραφεὶς δὲ* 28
πρὸς αὐτὰς Ἰησοῦς εἶπεν· θυγατέρες Ἰερουσαλήμ, μὴ κλαίετε
ἐπ' ἐμέ· πλὴν ἐφ' ἑαυτὰς κλαίετε καὶ ἐπὶ τὰ τέκνα ὑμῶν, 29 *ὅτι* 29
ἰδοὺ ἔρχονται ἡμέραι ἐν αἷς ἐροῦσιν· μακάριαι αἱ στεῖραι, καὶ αἱ
κοιλίαι αἳ οὐκ ἐγέννησαν, καὶ μαστοὶ οἳ οὐκ ἔθρεψαν. 30 *τότε* 30
Hos 10, 8 Apoc 6, 16 *ἄρξονται λέγειν τοῖς ὄρεσιν· πέσατε ἐφ' ἡμᾶς, καὶ τοῖς βουνοῖς·*
καλύψατε ἡμᾶς· 31 *ὅτι εἰ ἐν τῷ ὑγρῷ ξύλῳ ταῦτα ποιοῦσιν, ἐν* 31
Mt 27, 38 Mc 15, 27 Io 19, 18 *τῷ ξηρῷ τί γένηται;* 32 *ἤγοντο δὲ καὶ ἕτεροι δύο κακοῦργοι σὺν* 32
αὐτῷ ἀναιρεθῆναι.

33–38 Mt 27, 33ss Mc 15, 22ss Io 19, 17ss *Καὶ ὅτε ἀπῆλθον ἐπὶ τὸν τόπον τὸν καλούμενον Κρανίον,* 33
ἐκεῖ ἐσταύρωσαν αὐτὸν καὶ τοὺς κακούργους, ὃν μὲν ἐκ δεξιῶν,
ὃν δὲ ἐξ ἀριστερῶν. 34 *ὁ δὲ Ἰησοῦς ἔλεγεν· πάτερ, ἄφες αὐτοῖς·* 34

---

13. *συγκαλ.* 14. *ουδεν* | ℵ om *κατ* 15. *ανεπεμψα γαρ υμας προς αυτον* 17. ς ℵ *αναγκην δε ειχεν απολυειν αυτοις κατα εορτην ενα* 18. *ανεκραξαν* | *παμπληθει* 19. ς ℵ^{a} *βεβλημενος*, ℵ* om | *εισ φυλακην* 20. *δε* : *ουν* | ς ℵ *πιλατ.* | *προσεφωνησεν* : ℵ add *αυτοις* 21. *σταυρωσον σταυρωσον* 23. ℵ *εκειντο* | *αι φω. αυτων* : add *και των αρχιερεων* 24. ς ℵ *πιλατ.* | *ο δε πιλατ. επεκρι.* 25. *απελυ. δε* : add *αυτοις* | *εισ την φυλακ.* 26. *σιμωνος τινος κυρηναιου του ερχομενου* | *φερειν* : ℵ^{a} *αιρειν*, ℵ* om 27. *γυναικων αι* : ς add *και*, ℵ om *αι* 28. *ο ιησους* 29. *ημεραι ερχονται.* | ℵ om *αι* ante *στειραι* | om *αι* ante *κοιλιαι* | *εθρεψαν* : *εθηλασαν* 30. ς ℵ* *πεσατε* 32. ℵ *κακουργ. δυο* 33. ℵ *οτε ηλθον* 34. *ο δε ιησους* usque *ποιουσιν* : ℵ^{a} om

Digitized by Google

οὐ γὰρ οἴδασιν τί ποιοῦσιν διαμεριζόμενοι δὲ τὰ ἱμάτια αὐτοῦ
85 ἔβαλον κλήρους. 35 καὶ εἱστήκει ὁ λαὸς θεωρῶν· ἐξεμυκτήριζον
δὲ οἱ ἄρχοντες λέγοντες· ἄλλους ἔσωσεν, σωσάτω ἑαυτόν, εἰ
36 οὗτός ἐστιν ὁ Χριστὸς τοῦ θεοῦ ὁ ἐκλεκτός. 36 ἐνέπαιξαν δὲ
αὐτῷ καὶ οἱ στρατιῶται προσερχόμενοι, ὄξος προσφέροντες αὐτῷ
37 37 καὶ λέγοντες· εἰ σὺ εἶ ὁ βασιλεὺς τῶν Ἰουδαίων, σῶσον σεαυτόν.
38 38 ἦν δὲ καὶ ἐπιγραφὴ ἐπ' αὐτῷ· ὁ βασιλεὺς τῶν Ἰουδαίων οὗτος.
39 39 Εἷς δὲ τῶν κρεμασθέντων κακούργων ἐβλασφήμει αὐτόν· οὐχὶ Mt 27, 44 Mc 15, 32
40 σὺ εἶ ὁ Χριστός; σῶσον σεαυτὸν καὶ ἡμᾶς. 40 ἀποκριθεὶς δὲ ὁ
ἕτερος ἐπιτιμῶν αὐτῷ ἔφη· οὐδὲ φοβῇ σὺ τὸν θεόν, ὅτι ἐν τῷ
41 αὐτῷ κρίματι εἶ; 41 καὶ ἡμεῖς μὲν δικαίως, ἄξια γὰρ ὧν ἐπράξα-
42 μεν ἀπολαμβάνομεν· οὗτος δὲ οὐδὲν ἄτοπον ἔπραξεν. 42 καὶ
ἔλεγεν· Ἰησοῦ, μνήσθητί μου ὅταν ἔλθῃς ἐν τῇ βασιλείᾳ σου.
43 43 καὶ εἶπεν αὐτῷ· ἀμήν σοι λέγω, σήμερον μετ' ἐμοῦ ἔσῃ ἐν τῷ
παραδείσῳ. 44-49

44 Καὶ ἦν ἤδη ὡσεὶ ὥρα ἕκτη καὶ σκότος ἐγένετο ἐφ' ὅλην τὴν Mt 27, 45-56
45 γῆν ἕως ὥρας ἐνάτης, 45 τοῦ ἡλίου ἐκλιπόντος· ἐσχίσθη δὲ τὸ Mc 15, 33-41
46 καταπέτασμα τοῦ ναοῦ μέσον. 46 καὶ φωνήσας φωνῇ μεγάλῃ ὁ Ps 30 (31), 6
Ἰησοῦς εἶπεν· πάτερ, εἰς χεῖράς σου παρατίθεμαι τὸ πνεῦμά μου.
47 τοῦτο δὲ εἰπὼν ἐξέπνευσεν. 47 ἰδὼν δὲ ὁ ἑκατοντάρχης τὸ γενό-
μενον ἐδόξαζεν τὸν θεὸν λέγων· ὄντως ὁ ἄνθρωπος οὗτος δίκαιος
48 ἦν. 48 καὶ πάντες οἱ συνπαραγενόμενοι ὄχλοι ἐπὶ τὴν θεωρίαν
ταύτην, θεωρήσαντες τὰ γενόμενα, τύπτοντες τὰ στήθη ὑπέστρε-
49 φον. 49 εἱστήκεισαν δὲ πάντες οἱ γνωστοὶ αὐτῷ ἀπὸ μακρόθεν, Io 19, 25
καὶ γυναῖκες αἱ συνακολουθοῦσαι αὐτῷ ἀπὸ τῆς Γαλιλαίας,
ὁρῶσαι ταῦτα. 50-54

50 Καὶ ἰδοὺ ἀνὴρ ὀνόματι Ἰωσὴφ βουλευτὴς ὑπάρχων, καὶ Mt 27, 57-60
51 ἀνὴρ ἀγαθὸς καὶ δίκαιος, 51 οὗτος οὐκ ἦν συνκατατεθέμενος τῇ Mc 15, 42-46
βουλῇ καὶ τῇ πράξει αὐτῶν, ἀπὸ Ἀριμαθαίας πόλεως τῶν Ἰου- Io 19, 38-42
52 δαίων, ὃς προσεδέχετο τὴν βασιλείαν τοῦ θεοῦ, 52 οὗτος προσ-
53 ελθὼν τῷ Πειλάτῳ ᾐτήσατο τὸ σῶμα τοῦ Ἰησοῦ, 53 καὶ καθελὼν
ἐνετύλιξεν αὐτὸ σινδόνι, καὶ ἔθηκεν αὐτὸν ἐν μνήματι λαξευτῷ,

---

34. ς κ κληρον 35. εξεμ. δε και | οι αρχοντ. συν αυτοις | κ* ο (κa om) του θε. ο εκλ., ς ο του θε. εκλ. 36. ενεπαιζον | κ om και ante οι στρατ. | οξος : praem και 38. επιγρα. γεγραμμενη επ αυτω, praetereaque ς κ* et cb (non item κca) add γραμμασιν ελληνικοις και (κ* et cb om) ρωμαϊκοις και (κ* et cb om) εβραϊκοις | ουτος εστιν ο βασι. των ιουδ. 39. ουχι (κ praem λεγων) : λεγων· ει 40. επετιμα αυτ. λεγων | κ* ου φοβη 42. τω ιησου· μν. μου κυριε 43. ειπ. αυτω : add ο ιησους | ς κ αμην λεγω σοι 44. ς ην δε ωσει ωρα, κ και ην ωρ. ωσει | κ* om και ante σκοτος | ενατης 45. του ηλ. εκλιποντος : και εσκοτισθη ο ηλιος· | και εσχισθη 46. παραθησομαι | και ταυτα ειπων 47. εκατονταρχος | εδοξασε | κ οτι οντως 48. συμπαραγ. | θεωρουντες | εαυτων τα στηθη 49. ς κ οι γνωστ. αυτου | om απο ante μακρ. | συνακολουθησασαι 50. om και ante ανηρ 51. συγκατατεθειμενος | ος και προσεδεχ. και αυτος 52. ς κ πιλατ. 53. καθελων : add αυτο | εθηκ. αυτο

Digitized by Google

οὖ οὐκ ἦν οὐδεὶς οὐδέπω κείμενος. 54 καὶ ἡμέρα ἦν παρασκευῆς, 54
καὶ σάββατον ἐπέφωσκεν.

Mt 27, 61 Mc 15, 47 Κατακολουθήσασαι δὲ γυναῖκες, αἵτινες ἦσαν συνεληλυθυῖαι 55
ἐκ τῆς Γαλιλαίας αὐτῷ, ἐθεάσαντο τὸ μνημεῖον καὶ ὡς ἐτέθη τὸ
Ex 20, 10 σῶμα αὐτοῦ, 56 ὑποστρέψασαι δὲ ἡτοίμασαν ἀρώματα καὶ μύρα· 56
καὶ τὸ μὲν σάββατον ἡσύχασαν κατὰ τὴν ἐντολήν.

XXIV.

Resurrectio. Viatores Emmauntini. Iesus redivivus cum discipulis versatur et ultima mandata dat. Discessio.

1 ss Mt 28, 1 ss Mc 16, 1 ss Io 20, 1 ss Τῇ δὲ μιᾷ τῶν σαββάτων ὄρθρου βαθέως ἐπὶ τὸ μνῆμα ἦλθον 1
φέρουσαι ἃ ἡτοίμασαν ἀρώματα. 2 εὗρον δὲ τὸν λίθον ἀποκεκυ- 2
λισμένον ἀπὸ τοῦ μνημείου, 3 εἰσελθοῦσαι δὲ οὐχ εὗρον τὸ σῶμα 3
τοῦ κυρίου Ἰησοῦ. 4 καὶ ἐγένετο ἐν τῷ ἀπορεῖσθαι αὐτὰς περὶ τούτου, καὶ ἰδοὺ ἄνδρες δύο ἐπέστησαν αὐταῖς ἐν ἐσθῆτι ἀστραπτούσῃ· 4
5 ἐμφόβων δὲ γενομένων αὐτῶν καὶ κλινουσῶν τὰ πρόσωπα εἰς τὴν 5
γῆν, εἶπαν πρὸς αὐτάς· τί ζητεῖτε τὸν ζῶντα μετὰ τῶν νεκρῶν;
6 s 18, 32 s. 6 οὐκ ἔστιν ὧδε, ἀλλὰ ἠγέρθη. μνήσθητε ὡς ἐλάλησεν ὑμῖν ἔτι 6
ὢν ἐν τῇ Γαλιλαίᾳ, 7 λέγων τὸν υἱὸν τοῦ ἀνθρώπου ὅτι δεῖ παρα- 7
δοθῆναι εἰς χεῖρας ἀνθρώπων ἁμαρτωλῶν καὶ σταυρωθῆναι καὶ
τῇ τρίτῃ ἡμέρᾳ ἀναστῆναι. 8 καὶ ἐμνήσθησαν τῶν ῥημάτων αὐτοῦ, 8
9 καὶ ὑποστρέψασαι ἀπὸ τοῦ μνημείου ἀπήγγειλαν πάντα ταῦτα 9
τοῖς ἕνδεκα καὶ πᾶσιν τοῖς λοιποῖς. 10 ἦσαν δὲ ἡ Μαγδαληνὴ 10
Μαρία καὶ Ἰωάννα καὶ Μαρία ἡ Ἰακώβου, καὶ αἱ λοιπαὶ σὺν
αὐταῖς ἔλεγον πρὸς τοὺς ἀποστόλους ταῦτα. 11 καὶ ἐφάνησαν 11
ἐνώπιον αὐτῶν ὡσεὶ λῆρος τὰ ῥήματα ταῦτα, καὶ ἠπίστουν
αὐταῖς.

[Mc 16, 12 s] Καὶ ἰδοὺ δύο ἐξ αὐτῶν ἐν αὐτῇ τῇ ἡμέρᾳ ἦσαν πορευόμενοι 13
εἰς κώμην ἀπέχουσαν σταδίους ἑξήκοντα ἀπὸ Ἰερουσαλήμ, ᾗ
ὄνομα Ἐμμαούς, 14 καὶ αὐτοὶ ὡμίλουν πρὸς ἀλλήλους περὶ πάν- 14
των τῶν συμβεβηκότων τούτων. 15 καὶ ἐγένετο ἐν τῷ ὁμαλεῖν αὐ- 15
τοὺς καὶ συνζητεῖν, καὶ αὐτὸς Ἰησοῦς ἐγγίσας συνεπορεύετο
αὐτοῖς· 16 οἱ δὲ ὀφθαλμοὶ αὐτῶν ἐκρατοῦντο τοῦ μὴ ἐπιγνῶναι 16
αὐτόν. 17 εἶπεν δὲ πρὸς αὐτούς· τίνες οἱ λόγοι οὗτοι, οὓς ἀντι- 17
βάλλετε πρὸς ἀλλήλους περιπατοῦντες; καὶ ἐστάθησαν σκυθρωποί.

---

53. *ουδεπω ουδεις* 54. *παρασκευη* | om *και* ante *σαββ.* 55. *δε και γυναικες* | *αυτω εκ τ. γαλιλ.*

XXIV, 1. *βαθεος* | ς κ *μνημειον* | *ηλθον*: ante *επι το μνημ.* | *αρωματα*: add *και τινες συν αυταις* 3. *και εισελθ.* | κ *ουκ ευρ.* 4. *διαπορεισθαι* | *δυο ανδρ.* | *εν εσθησεσιν αστραπτουσαις* 5. *το προσωπον* | *ειπον* 6. *αλλ* 7. *οτι δει τον υι. του ανθρ.* 9. *ταυτα παντα* 10. *η μαγδ. μαριαμ* | *μαρια ιακω.* | *αι ελεγον* 11. *ταυτα*: *αυτων* 12. ς κ sic: *ο δε πετρος αναστας εδραμεν επι το μνημειον, και παρακυψας βλεπει τα οθονια κειμενα μονα, και απηλθε προς εαυτον, θαυμαζων το γεγονος* 13. κ *εν τη αυτη* | *ησαν πορευομ.*: post *εξ αυτων* | κ *εκατον εξηκοντα* 15. *συζητ.* | *ο ιησους* 17. *και εσταθησαν*: *και εστε*

Digitized by Google

18 18 ἀποκριθεὶς δὲ εἷς, ᾧ ὄνομα Κλεόπας, εἶπεν πρὸς αὐτόν· σὺ
μόνος παροικεῖς Ἰερουσαλὴμ καὶ οὐκ ἔγνως τὰ γενόμενα ἐν αὐτῇ
19 ἐν ταῖς ἡμέραις ταύταις; 19 καὶ εἶπεν αὐτοῖς· ποῖα; οἱ δὲ εἶπαν
αὐτῷ· τὰ περὶ Ἰησοῦ τοῦ Ναζαρηνοῦ, ὃς ἐγένετο ἀνὴρ προφήτης
δυνατὸς ἐν ἔργῳ καὶ λόγῳ ἐναντίον τοῦ θεοῦ καὶ παντὸς τοῦ
20 λαοῦ, 20 ὅπως τε παρέδωκαν αὐτὸν οἱ ἀρχιερεῖς καὶ οἱ ἄρχοντες
21 ἡμῶν εἰς κρίμα θανάτου καὶ ἐσταύρωσαν αὐτόν. 21 ἡμεῖς δὲ
ἠλπίζομεν ὅτι αὐτός ἐστιν ὁ μέλλων λυτροῦσθαι τὸν Ἰσραήλ·
ἀλλά γε καὶ σὺν πᾶσιν τούτοις τρίτην ταύτην ἡμέραν ἄγει ἀφ'
22 οὗ ταῦτα ἐγένετο. 22 ἀλλὰ καὶ γυναῖκές τινες ἐξ ἡμῶν ἐξέστησαν
23 ἡμᾶς, γενόμεναι ὀρθριναὶ ἐπὶ τὸ μνημεῖον, 23 καὶ μὴ εὑροῦσαι τὸ
σῶμα αὐτοῦ ἦλθον λέγουσαι καὶ ὀπτασίαν ἀγγέλων ἑωρακέναι,
24 οἳ λέγουσιν αὐτὸν ζῆν. 24 καὶ ἀπῆλθόν τινες τῶν σὺν ἡμῖν ἐπὶ
τὸ μνημεῖον, καὶ εὗρον οὕτως καθὼς καὶ αἱ γυναῖκες εἶπον,
25 αὐτὸν δὲ οὐκ εἶδον. 25 καὶ αὐτὸς εἶπεν πρὸς αὐτούς· ὦ ἀνόητοι
καὶ βραδεῖς τῇ καρδίᾳ τοῦ πιστεύειν ἐπὶ πᾶσιν οἷς ἐλάλησαν οἱ
26 προφῆται. 26 οὐχὶ ταῦτα ἔδει παθεῖν τὸν Χριστὸν καὶ εἰσελθεῖν
27 εἰς τὴν δόξαν αὐτοῦ; 27 καὶ ἀρξάμενος ἀπὸ Μωϋσέως καὶ ἀπὸ
πάντων τῶν προφητῶν διερμήνευσεν αὐτοῖς ἐν πάσαις ταῖς γρα-
28 φαῖς τὰ περὶ ἑαυτοῦ. 28 καὶ ἤγγισαν εἰς τὴν κώμην οὗ ἐπορεύοντο,
29 καὶ αὐτὸς προσεποιήσατο πορρωτέρω πορεύεσθαι· 29 καὶ παρεβιά-
σαντο αὐτὸν λέγοντες· μεῖνον μεθ' ἡμῶν, ὅτι πρὸς ἑσπέραν ἐστὶν
καὶ κέκλικεν ἤδη ἡ ἡμέρα. καὶ εἰσῆλθεν τοῦ μεῖναι σὺν αὐτοῖς.
30 30 καὶ ἐγένετο ἐν τῷ κατακλιθῆναι αὐτὸν μετ' αὐτῶν, λαβὼν τὸν
31 ἄρτον εὐλόγησεν καὶ κλάσας ἐπεδίδου αὐτοῖς· 31 αὐτῶν δὲ διη-
νοίχθησαν οἱ ὀφθαλμοί, καὶ ἐπέγνωσαν αὐτόν· καὶ αὐτὸς ἄφαν-
32 τος ἐγένετο ἀπ' αὐτῶν. 32 καὶ εἶπαν πρὸς ἀλλήλους· οὐχὶ ἡ
καρδία ἡμῶν καιομένη ἦν ἐν ἡμῖν, ὡς ἐλάλει ἡμῖν ἐν τῇ ὁδῷ, ὡς
33 διήνοιγεν ἡμῖν τὰς γραφάς; 33 Καὶ ἀναστάντες αὐτῇ τῇ ὥρᾳ
ὑπέστρεψαν εἰς Ἰερουσαλήμ, καὶ εὗρον ἠθροισμένους τοὺς ἕνδεκα
34 καὶ τοὺς σὺν αὐτοῖς, 34 λέγοντας ὅτι ὄντως ἠγέρθη ὁ κύριος καὶ
35 ὤφθη Σίμωνι. 35 καὶ αὐτοὶ ἐξηγοῦντο τὰ ἐν τῇ ὁδῷ καὶ ὡς
ἐγνώσθη αὐτοῖς ἐν τῇ κλάσει τοῦ ἄρτου.
36 Ταῦτα δὲ αὐτῶν λαλούντων αὐτὸς ἔστη ἐν μέσῳ αὐτῶν. Jo 20,19ss [Mc 16,14]
37 37 πτοηθέντες δὲ καὶ ἔμφοβοι γενόμενοι ἐδόκουν πνεῦμα θεωρεῖν.
38 38 καὶ εἶπεν αὐτοῖς· τί τεταραγμένοι ἐστέ, καὶ διατί διαλογισμοὶ

18. ο εις|ω ονομα : ονοματι|εν ιερουσαλημ|ℵ και ταυτα ουκ 19. ειπον|ναζωραιου | ℵ εν λογω και εργω 21. ℵ ελπιζομεν | om και post αλλα γε | αγει (ℵ* om) : add σημερον 22. ορθριαι 27. ς ℵ μωσεως|ς διηρμηνευεν, ℵ* και διερμηνευειν | εν πασαις ταις : ℵ τι ην εν ταις|ς^c περι αυτου 28. προσεποιειτο 29. om ηδη 30. ℵ ηυλογησεν | ℵ εδιδου 31. ℵ* διηνοιγησαν | ℵ* om (ℵ^a suppl) και επεγν. αυτον 32. ειπον|και ως διηνοιγ. 33. συνηθροισμ. 34. ηγερθ. ο κυρ. οντως 36. αυτος : add ο ιησους | εν με. αυτων : ς ℵ add και λεγει αυτοις· ειρηνη υμιν 37. ℵ φοβηθεντες δε

Digitized by Google

ἀναβαίνουσιν ἐν τῇ καρδίᾳ ὑμῶν; 39 ἴδετε τὰς χεῖράς μου καὶ 39
[Io 20, 20] τοὺς πόδας μου, ὅτι ἐγώ εἰμι αὐτός· ψηλαφήσατέ με καὶ ἴδετε,
ὅτι πνεῦμα σάρκας καὶ ὀστέα οὐκ ἔχει καθὼς ἐμὲ θεωρεῖτε
ἔχοντα. 41 ἔτι δὲ ἀπιστούντων αὐτῶν ἀπὸ τῆς χαρᾶς καὶ θαυμα- 41
ζόντων, εἶπεν αὐτοῖς· ἔχετέ τι βρώσιμον ἐνθάδε; 42 οἱ δὲ ἐπέ- 42
δωκαν αὐτῷ ἰχθύος ὀπτοῦ μέρος· 43 καὶ λαβὼν ἐνώπιον αὐτῶν 43
ἔφαγεν.

22, 39 Εἶπεν δὲ πρὸς αὐτούς· οὗτοι οἱ λόγοι μου, οὓς ἐλάλησα 44
πρὸς ὑμᾶς ἔτι ὢν σὺν ὑμῖν, ὅτι δεῖ πληρωθῆναι πάντα τὰ γεγραμ-
μένα ἐν τῷ νόμῳ Μωϋσέως καὶ προφήταις καὶ ψαλμοῖς περὶ
ἐμοῦ. 45 τότε διήνοιξεν αὐτῶν τὸν νοῦν τοῦ συνιέναι τὰς γραφάς, 45
46 καὶ εἶπεν αὐτοῖς ὅτι οὕτως γέγραπται παθεῖν τὸν Χριστὸν 46
καὶ ἀναστῆναι ἐκ νεκρῶν τῇ τρίτῃ ἡμέρᾳ, 47 καὶ κηρυχθῆναι ἐπὶ 47
τῷ ὀνόματι αὐτοῦ μετάνοιαν εἰς ἄφεσιν ἁμαρτιῶν εἰς πάντα τὰ
ἔθνη, ἀρξάμενοι ἀπὸ Ἱερουσαλήμ. 48 ὑμεῖς μάρτυρες τούτων. 48
49 καὶ ἰδοὺ ἐξαποστέλλω τὴν ἐπαγγελίαν τοῦ πατρός μου ἐφ' ὑμᾶς· 49
ὑμεῖς δὲ καθίσατε ἐν τῇ πόλει ἕως οὗ ἐνδύσησθε ἐξ ὕψους
δύναμιν.

Act 1, 12 Ἐξήγαγεν δὲ αὐτοὺς ἕως πρὸς Βηθανίαν, καὶ ἐπάρας τὰς 50
Act 1, 9 as [Mc 16, 19] χεῖρας αὐτοῦ εὐλόγησεν αὐτούς. 51 καὶ ἐγένετο ἐν τῷ εὐλογεῖν 51
αὐτὸν αὐτοὺς διέστη ἀπ' αὐτῶν. 52 καὶ αὐτοὶ ὑπέστρεψαν εἰς 52
Ἱερουσαλὴμ μετὰ χαρᾶς μεγάλης, 53 καὶ ἦσαν διαπαντὸς ἐν τῷ 53
ἱερῷ αἰνοῦντες τὸν θεόν.

ΚΑΤΑ ΙΩΑΝΝΗΝ.

I.

Verbum caro factum. Testimonium Iohannis baptistae; immersio Iesu. Andreas cum socio, Petrus, Philippus, Nathanael.

Ἐν ἀρχῇ ἦν ὁ λόγος, καὶ ὁ λόγος ἦν πρὸς τὸν θεόν, καὶ 1
θεὸς ἦν ὁ λόγος. 2 οὗτος ἦν ἐν ἀρχῇ πρὸς τὸν θεόν. 3 πάντα δι' 2 3

---

38. ς κ εν ταις καρδιαις 39. κ τ. ποδ. μου και τας χειρ. μου | οτι αυτος εγω ειμι | σαρκα 40. ς κ sic : και τουτο ειπων επεδειξεν (κ εδειξεν) αυτοις τας χειρας και τους ποδας 41. ενθαδε : κ* ωδε 42. ιχθ. οπτ. μερος : add και απο μελισσιου κηριου 44. ειπ. δε αυτοις | μου : ς κ om | ς κ μωσεως | και προφητ. : κ εν τοις προφητ. 46. γεγραπται : add και ουτως εδει 47. μεταν. και αφεσ. | αρξαμενον 48. υμεις δε | ς κ εστε μαρτυρες 49. και ιδου εγω | ς κ* αποστελλω | πολει : add ιερουσαλημ | δυναμ. εξ υψους 50. αυτους : add εξω | εως εις βηθ. | κ ευλογησεν 51. απ αυτων : add και ανεφερετο εις τον ουρανον 52. αυτοι : ς κ add προσκυνησαντες αυτον 53. αινουντες : κ ευλογουντες, ς αινουντ. και ευλογουντες | τ. θεον : add αμην.

* ς το κατα ιωαννν. (ς add αγιον, non item ςe) ευαγγελιον.

Digitized by Google

4 αὐτοῦ ἐγένετο, καὶ χωρὶς αὐτοῦ ἐγένετο οὐδὲ ἓν ὃ γέγονεν. 4 ἐν
5 αὐτῷ ζωὴ ἐστιν, καὶ ἡ ζωὴ ἦν τὸ φῶς τῶν ἀνθρώπων. 5 καὶ τὸ
φῶς ἐν τῇ σκοτίᾳ φαίνει, καὶ ἡ σκοτία αὐτὸ οὐ κατέλαβεν.
6 6 Ἐγένετο ἄνθρωπος, ἀπεσταλμένος παρὰ θεοῦ, ὄνομα αὐτῷ Mt 3, 1 Mc 1, 4 Lc 3, 2
7 Ἰωάννης· 7 οὗτος ἦλθεν εἰς μαρτυρίαν, ἵνα μαρτυρήσῃ περὶ τοῦ
8 φωτός, ἵνα πάντες πιστεύσωσιν δι' αὐτοῦ. 8 οὐκ ἦν ἐκεῖνος τὸ
9 φῶς, ἀλλ' ἵνα μαρτυρήσῃ περὶ τοῦ φωτός. 9 7 Ἦν τὸ φῶς τὸ
ἀληθινόν, ὃ φωτίζει πάντα ἄνθρωπον, ἐρχόμενον εἰς τὸν κόσμον.
10 10 ἐν τῷ κόσμῳ ἦν, καὶ ὁ κόσμος δι' αὐτοῦ ἐγένετο, καὶ ὁ κόσμος
11 αὐτὸν οὐκ ἔγνω. 11 εἰς τὰ ἴδια ἦλθεν, καὶ οἱ ἴδιοι αὐτὸν οὐ
12 παρέλαβον. 12 ὅσοι δὲ ἔλαβον αὐτόν, ἔδωκεν αὐτοῖς ἐξουσίαν
13 τέκνα θεοῦ γενέσθαι, τοῖς πιστεύουσιν εἰς τὸ ὄνομα αὐτοῦ, 13 οἳ
οὐκ ἐξ αἱμάτων οὐδὲ ἐκ θελήματος σαρκὸς οὐδὲ ἐκ θελήματος
14 ἀνδρὸς ἀλλ' ἐκ θεοῦ ἐγεννήθησαν. 14 καὶ ὁ λόγος σὰρξ ἐγένετο
καὶ ἐσκήνωσεν ἐν ἡμῖν, καὶ ἐθεασάμεθα τὴν δόξαν αὐτοῦ δόξαν
ὡς μονογενοῦς παρὰ πατρός, πλήρης χάριτος καὶ ἀληθείας.
15 15 Ἰωάννης μαρτυρεῖ περὶ αὐτοῦ καὶ κέκραγεν λέγων· οὗτος ἦν 1, 30
ὃν εἶπον· ὁ ὀπίσω μου ἐρχόμενος ἔμπροσθέν μου γέγονεν, ὅτι
16 πρῶτός μου ἦν. 16 ὅτι ἐκ τοῦ πληρώματος αὐτοῦ ἡμεῖς πάντες
17 ἐλάβομεν, καὶ χάριν ἀντὶ χάριτος· 17 ὅτι ὁ νόμος διὰ Μωϋσέως
ἐδόθη, ἡ χάρις καὶ ἡ ἀλήθεια διὰ Ἰησοῦ Χριστοῦ ἐγένετο.
18 18 θεὸν οὐδεὶς ἑώρακεν πώποτε· ὁ μονογενὴς υἱὸς ὁ ὢν εἰς τὸν 6, 46
κόλπον τοῦ πατρός, ἐκεῖνος ἐξηγήσατο.
19 Καὶ αὕτη ἐστὶν ἡ μαρτυρία τοῦ Ἰωάννου, ὅτε ἀπέστειλαν οἱ
Ἰουδαῖοι ἐξ Ἱεροσολύμων ἱερεῖς καὶ Λευείτας ἵνα ἐρωτήσωσιν
20 αὐτόν· σὺ τίς εἶ; 20 καὶ ὡμολόγησεν καὶ οὐκ ἠρνήσατο, καὶ ὡμο-
21 λόγησεν ὅτι ἐγὼ οὐκ εἰμὶ ὁ Χριστός. 21 καὶ ἠρώτησαν αὐτόν· τί
οὖν; Ἠλείας εἶ; λέγει· οὐκ εἰμί. ὁ προφήτης εἶ σύ; καὶ ἀπε-
22 κρίθη· οὔ. 22 εἶπαν οὖν αὐτῷ· τίς εἶ; ἵνα ἀπόκρισιν δῶμεν τοῖς
23 πέμψασιν ἡμᾶς· τί λέγεις περὶ σεαυτοῦ; 23 ἔφη· ἐγὼ φωνὴ βοῶν- Es 40, 3 Mt 3, 3 Mc 1, 3 Lc 3, 4
τος ἐν τῇ ἐρήμῳ· εὐθύνατε τὴν ὁδὸν κυρίου, καθὼς εἶπεν Ἡσαΐας
24 ὁ προφήτης. 24 καὶ ἀπεσταλμένοι ἦσαν ἐκ τῶν Φαρισαίων,
25 25 καὶ ἠρώτησαν αὐτὸν καὶ εἶπαν αὐτῷ· τί οὖν βαπτίζεις, εἰ σὺ
26 οὐκ εἶ ὁ Χριστὸς οὐδὲ Ἠλείας οὐδὲ ὁ προφήτης; 26 ἀπεκρίθη αὐ- Mt 3, 11 Mc 1, 7s Lc 3, 16 Act 13, 25
τοῖς ὁ Ἰωάννης λέγων· ἐγὼ βαπτίζω ἐν ὕδατι· μέσος ὑμῶν στήκει,

---

I, 3. *ουδε εν* : ℵ* *ουδεν* | *ο γεγονεν* : testes multi ad seqq trahunt, atque sic etiam Ln edidit 4. *εστιν* : ς *ην* 6. ℵ* *ην ονομα αυτω* 10. ℵ* *δι αυτου* 13. ℵ* om *εκ* ante *θελ. ανδρος* 15. *λεγων* : ℵ* om | *ον ειπον* : ℵᵃ *ο ειπων*, ℵ* om addito *οα* post *ερχομενος* 16. *οτι* : *και* 17. *μωσεως* | ℵ* om *χριστου* 18. ℵ om *ο* ante *μονογενης* | *υιος* : ℵ *θεος* | *ο ων* (ℵᵇ) : ℵ* om 19. *λευιτας* | ℵ *επερωτησωσιν* 20. ℵ om *και ωμολογ.* | *ουκ ειμι εγω* 21. ℵ* *επηρωτησαν* | *αυτον* : ℵ* *παλιν*, ℵᶜ *αυτον παλιν* | *ηλιας* (ς ℵ *-λιας*) *ει* : add *συ* | *και λεγει* | ℵ* om *ο* ante *προφ.* 22. ς ℵ *ειπον* 24. *οι απεσταλμενοι* 25. ℵ om *και ηρωτ. αυτον* | ς ℵ *ειπον* | bis *ουτε* | ς ℵ *ηλιας* 26. ℵ* *εν τω υδατι* | *μεσ. δε υμ. εστηκεν*

Digitized by Google

ὃν ὑμεῖς οὐκ οἴδατε, [27] ὁ ὀπίσω μου ἐρχόμενος, οὗ οὐκ εἰμὶ ἐγὼ 27
ἄξιος ἵνα λύσω αὐτοῦ τὸν ἱμάντα τοῦ ὑποδήματος. [28] ταῦτα 28
ἐν Βηθανίᾳ ἐγένετο πέραν τοῦ Ἰορδάνου, ὅπου ἦν ὁ Ἰωάννης
βαπτίζων.

1, 36 Τῇ ἐπαύριον βλέπει τὸν Ἰησοῦν ἐρχόμενον πρὸς αὐτόν, καὶ 29
λέγει· ἴδε ὁ ἀμνὸς τοῦ θεοῦ ὁ αἴρων τὴν ἁμαρτίαν τοῦ κόσμου.
1, 15. 27 [30] οὗτός ἐστιν ὑπὲρ οὗ ἐγὼ εἶπον· ὀπίσω μου ἔρχεται ἀνὴρ ὃς 30
ἔμπροσθέν μου γέγονεν, ὅτι πρῶτός μου ἦν. [31] κἀγὼ οὐκ ἤδειν 31
αὐτόν, ἀλλ' ἵνα φανερωθῇ τῷ Ἰσραήλ, διὰ τοῦτο ἦλθον ἐγὼ ἐν
Mt 3, 16 Mc 1, 10 Lc 3, 22 ὕδατι βαπτίζων. [32] καὶ ἐμαρτύρησεν Ἰωάννης λέγων ὅτι τεθέαμαι 32
τὸ πνεῦμα καταβαῖνον ὡς περιστερὰν ἐξ οὐρανοῦ, καὶ ἔμεινεν
ἐπ' αὐτόν. [33] κἀγὼ οὐκ ἤδειν αὐτόν, ἀλλ' ὁ πέμψας με βαπτί- 33
ζειν ἐν ὕδατι, ἐκεῖνός μοι εἶπεν· ἐφ' ὃν ἂν ἴδῃς τὸ πνεῦμα κατα-
βαῖνον καὶ μένον ἐπ' αὐτόν, οὗτός ἐστιν ὁ βαπτίζων ἐν πνεύματι
ἁγίῳ. [34] κἀγὼ ἑώρακα, καὶ μεμαρτύρηκα ὅτι οὗτός ἐστιν ὁ υἱὸς 34
τοῦ θεοῦ.

Τῇ ἐπαύριον πάλιν εἱστήκει ὁ Ἰωάννης καὶ ἐκ τῶν μαθητῶν 35
1, 29 αὐτοῦ δύο, [36] καὶ ἐμβλέψας τῷ Ἰησοῦ περιπατοῦντι λέγει· ἴδε ὁ 36
ἀμνὸς τοῦ θεοῦ. [37] ἤκουσαν οἱ δύο μαθηταὶ αὐτοῦ λαλοῦντος, 37
καὶ ἠκολούθησαν τῷ Ἰησοῦ. [38] στραφεὶς δὲ ὁ Ἰησοῦς καὶ θεασά- 38
μενος αὐτοὺς ἀκολουθοῦντας λέγει αὐτοῖς· [39] τί ζητεῖτε; οἱ δὲ 39
εἶπαν αὐτῷ· ῥαββεί, ὃ λέγεται ἑρμηνευόμενον διδάσκαλε, ποῦ
μένεις; [40] λέγει αὐτοῖς· ἔρχεσθε καὶ ὄψεσθε. ἦλθαν οὖν καὶ 40
εἶδαν ποῦ μένει, καὶ παρ' αὐτῷ ἔμειναν τὴν ἡμέραν ἐκείνην· ὥρα
ἦν ὡς δεκάτη. [41] ἦν Ἀνδρέας ὁ ἀδελφὸς Σίμωνος Πέτρου εἷς 41
ἐκ τῶν δύο τῶν ἀκουσάντων παρὰ Ἰωάννου καὶ ἀκολουθησάντων
αὐτῷ· [42] εὑρίσκει οὗτος πρῶτος τὸν ἀδελφὸν τὸν ἴδιον Σίμωνα 42
καὶ λέγει αὐτῷ· εὑρήκαμεν τὸν Μεσσίαν, ὅ ἐστιν μεθερμηνευό-
μενον Χριστός. [43] ἤγαγεν αὐτὸν πρὸς τὸν Ἰησοῦν. ἐμβλέψας 43
αὐτῷ ὁ Ἰησοῦς εἶπεν· σὺ εἶ Σίμων ὁ υἱὸς Ἰωάννου, σὺ κληθήσῃ
Κηφᾶς, ὃ ἑρμηνεύεται Πέτρος.

Τῇ ἐπαύριον ἠθέλησεν ἐξελθεῖν εἰς τὴν Γαλιλαίαν, καὶ 44
εὑρίσκει Φίλιππον. καὶ λέγει αὐτῷ ὁ Ἰησοῦς· ἀκολούθει μοι.
[45] ἦν δὲ ὁ Φίλιππος ἀπὸ Βηθσαϊδά, ἐκ τῆς πόλεως Ἀνδρέου 45

---

27. ο (κ* om) οπισω : praem αυτος εστιν | ερχομενος : add ος εμπροσθεν μου γεγονεν | εγω : ς ante ουκ ειμι, κ om 28. εν βηθαβαρα | κ εγεν. εν βηθαν. | ιορδανου : κ add ποταμου | om ο ante ιωαννης 29. βλεπει : add ο ιωαννης 30. υπερ : περι 31. εν τω υδατι 32. λεγων (κᵇ) : κ* om | κ ως περιστ. καταβ. | ωσει περ. | κ και μενον 33. κ και εγω | κ εν τω υδατι 34. υιος : κ* εκλεκτος 37. και ηκουσαν | αυτου : ante οι δυο μαθ. 38. στραφεις : add δε | κ* om αυτοις 39. ς κ ειπον | ραββι | κᶜ μεθερμηνευομενον 40. ογδοη : ς κ ιδετε | ς κ ηλθον et ειδον (κ ιδ.) | ουν : om | ωρα δε 41. κ* om των ante ακουσ. 42. κᶜ πρωτον | ο χριστ. 43. και ηγαγεν | εμβλεψ. δε | ο υι. ιωνα 44. ηθελησ. ο ιησους | ο (κ* om) ιησους : om 45. κ* om δε | κ* om ο ante φιλιππ. | κ* βηθσαϊδαν | κ* om εκ

Digitized by Google

46 καὶ Πέτρου. 46 εὑρίσκει Φίλιππος τὸν Ναθαναὴλ καὶ λέγει αὐτῷ· ὃν ἔγραψεν Μωϋσῆς ἐν τῷ νόμῳ καὶ οἱ προφῆται, εὑρήκαμεν,
47 Ἰησοῦν υἱὸν τοῦ Ἰωσὴφ τὸν ἀπὸ Ναζαρέτ. 47 εἶπεν αὐτῷ Ναθαναήλ· ἐκ Ναζαρὲτ δύναταί τι ἀγαθὸν εἶναι; λέγει αὐτῷ
48 Φίλιππος· ἔρχου καὶ ἴδε. 48 εἶδεν Ἰησοῦς τὸν Ναθαναὴλ ἐρχόμενον πρὸς αὐτὸν καὶ λέγει περὶ αὐτοῦ· ἴδε ἀληθῶς Ἰσραηλείτης,
49 ἐν ᾧ δόλος οὐκ ἔστιν. 49 λέγει αὐτῷ Ναθαναήλ· πόθεν με γινώσκεις; ἀπεκρίθη Ἰησοῦς καὶ εἶπεν αὐτῷ· πρὸ τοῦ σε Φίλιππον
50 φωνῆσαι ὄντα ὑπὸ τὴν συκῆν εἶδόν σε. 50 ἀπεκρίθη αὐτῷ Ναθαναήλ· ῥαββεί, σὺ εἶ ὁ υἱὸς τοῦ θεοῦ, σὺ βασιλεὺς εἶ τοῦ Ἰσραήλ.
51 51 ἀπεκρίθη Ἰησοῦς καὶ εἶπεν αὐτῷ· ὅτι εἶπόν σοι ὅτι εἶδόν σε
52 ὑποκάτω τῆς συκῆς, πιστεύεις; μείζω τούτων ὄψῃ. 52 καὶ λέγει αὐτῷ· ἀμὴν ἀμὴν λέγω ὑμῖν, ὄψεσθε τὸν οὐρανὸν ἀνεῳγότα καὶ τοὺς ἀγγέλους τοῦ θεοῦ ἀναβαίνοντας καὶ καταβαίνοντας ἐπὶ τὸν υἱὸν τοῦ ἀνθρώπου.

II.

Iesus Canae vinum ex aqua facit. Mercatores templo pulsi; templum triduo restituendum. Iesus fidem habentibus non confidens.

1 Καὶ τῇ ἡμέρᾳ τῇ τρίτῃ γάμος ἐγένετο ἐν Κανᾷ τῆς Γαλι-
2 λαίας, καὶ ἦν ἡ μήτηρ τοῦ Ἰησοῦ ἐκεῖ· 2 ἐκλήθη δὲ καὶ ὁ Ἰησοῦς
3 καὶ οἱ μαθηταὶ αὐτοῦ εἰς τὸν γάμον. 3 καὶ οἴνου οὐκ εἶχον, ὅτι συνετελέσθη ὁ οἶνος τοῦ γάμου. εἶτα λέγει ἡ μήτηρ τοῦ Ἰησοῦ
4 πρὸς αὐτόν· οἶνος οὐκ ἔστιν. 4 λέγει αὐτῇ ὁ Ἰησοῦς· τί ἐμοὶ καὶ
5 σοί, γύναι; οὔπω ἥκει ἡ ὥρα μου. 5 λέγει ἡ μήτηρ αὐτοῦ τοῖς
6 διακόνοις· ὅ τι ἂν λέγῃ ὑμῖν, ποιήσατε. 6 ἦσαν δὲ ἐκεῖ λίθιναι ὑδρίαι ἓξ κατὰ τὸν καθαρισμὸν τῶν Ἰουδαίων κείμεναι, χωροῦσαι
7 ἀνὰ μετρητὰς δύο ἢ τρεῖς. 7 λέγει αὐτοῖς ὁ Ἰησοῦς· γεμίσατε
8 τὰς ὑδρίας ὕδατος. καὶ ἐγέμισαν αὐτὰς ἕως ἄνω. 8 καὶ λέγει αὐτοῖς· ἀντλήσατε νῦν καὶ φέρετε τῷ ἀρχιτρικλίνῳ. οἱ δὲ ἤνεγκαν.
9 9 ὡς δὲ ἐγεύσατο ὁ ἀρχιτρίκλινος τὸ ὕδωρ οἶνον γεγενημένον, καὶ οὐκ ᾔδει πόθεν ἐστίν, οἱ δὲ διάκονοι ᾔδεισαν οἱ ἠντληκότες τὸ
10 ὕδωρ, φωνεῖ τὸν νυμφίον ὁ ἀρχιτρίκλινος 10 καὶ λέγει αὐτῷ· πᾶς ἄνθρωπος πρῶτον τὸν καλὸν οἶνον τίθησιν, καὶ ὅταν μεθυσθῶσιν
11 τὸν ἐλάσσω· σὺ τετήρηκας τὸν καλὸν οἶνον ἕως ἄρτι. 11 ταύτην

---

46. ς κ μωσης | τον υιον | ς^c ναζαρεθ 47. και ειπεν | ς^c ναζαρεθ | κ* αγαθον τι 48. ειδεν — και λεγει : κ* ιδων — λεγει | ς κ ο ιησους | αυτου : κ* του ναθαναηλ | κ ισδραηλειτης, ς ισραηλιτης 49. ς κ ο ιησους 50. κ απεκριθη ναθα. και ειπεν, ς απεκρ. ναθα. και λεγει αυτω | ραββι | ς κ συ ει ο βασι. του 51. om οτι ante ειδον | κ μειζονα | οψει 52. απαρτι οψεσθε | κ ηνεωγοτα

II, 3. και οινον ουκ etc : και υστερησαντος οινου λεγει η | οιν. ο. εστιν : οινον ουκ εχουσιν 4. κ^c και λεγει 5. κ οτι ο αν λεγη 6. υδρι. λιθι. | κειμεναι : ς post εξ pon, κ* om 7. κ και λεγει 8. οι δε : και 10. κ om αυτω | τοτε τον ελασσω | κ συ δε

Digitized by Google

ἐποίησεν ἀρχὴν τῶν σημείων ὁ Ἰησοῦς ἐν Κανᾶ τῆς Γαλιλαίας καὶ ἐφανέρωσεν τὴν δόξαν αὐτοῦ, καὶ ἐπίστευσαν εἰς αὐτὸν οἱ μαθηταὶ αὐτοῦ. 12 Μετὰ τοῦτο κατέβη εἰς Καφαρναοὺμ αὐτὸς καὶ ἡ μήτηρ αὐτοῦ καὶ οἱ ἀδελφοὶ αὐτοῦ καὶ οἱ μαθηταὶ αὐτοῦ, καὶ ἐκεῖ ἔμειναν οὐ πολλὰς ἡμέρας.

Mt 21, 12 ss
Mc 11, 15 ss
Lc 19, 45 seq

Καὶ ἐγγὺς ἦν τὸ πάσχα τῶν Ἰουδαίων, καὶ ἀνέβη εἰς Ἱερο- 13
σόλυμα ὁ Ἰησοῦς. 14 καὶ εὗρεν ἐν τῷ ἱερῷ τοὺς πωλοῦντας βόας 14
καὶ πρόβατα καὶ περιστερὰς καὶ τοὺς κερματιστὰς καθημένους,
15 καὶ ποιήσας φραγέλλιον ἐκ σχοινίων πάντας ἐξέβαλεν ἐκ τοῦ 15
ἱεροῦ, τά τε πρόβατα καὶ τοὺς βόας, καὶ τῶν κολλυβιστῶν ἐξέχεεν
τὸ κέρμα καὶ τὰς τραπέζας ἀνέστρεψεν, 16 καὶ τοῖς τὰς περιστε- 16
ρὰς πωλοῦσιν εἶπεν· ἄρατε ταῦτα ἐντεῦθεν, μὴ ποιεῖτε τὸν οἶκον

Ps 68 (69), 9 (10)

τοῦ πατρός μου οἶκον ἐμπορίου. 17 ἐμνήσθησαν οἱ μαθηταὶ αὐτοῦ 17
ὅτι γεγραμμένον ἐστίν· ὁ ζῆλος τοῦ οἴκου σου καταφάγεταί με.
18 ἀπεκρίθησαν οὖν οἱ Ἰουδαῖοι καὶ εἶπαν αὐτῷ· τί σημεῖον δει- 18
κνύεις ἡμῖν, ὅτι ταῦτα ποιεῖς; 19 ἀπεκρίθη Ἰησοῦς καὶ εἶπεν αὐ- 19

Mt 26, 61

τοῖς· λύσατε τὸν ναὸν τοῦτον, καὶ ἐν τρισὶν ἡμέραις ἐγερῶ αὐτόν.
20 εἶπαν οὖν οἱ Ἰουδαῖοι· τεσσεράκοντα καὶ ἓξ ἔτεσιν οἰκοδομήθη 20
ὁ ναὸς οὗτος, καὶ σὺ ἐν τρισὶν ἡμέραις ἐγερεῖς αὐτόν; 21 ἐκεῖνος 21
δὲ ἔλεγεν περὶ τοῦ ναοῦ τοῦ σώματος αὐτοῦ. 22 ὅτε οὖν ἠγέρθη 22
ἐκ νεκρῶν, ἐμνήσθησαν οἱ μαθηταὶ αὐτοῦ ὅτι τοῦτο ἔλεγεν, καὶ
ἐπίστευσαν τῇ γραφῇ καὶ τῷ λόγῳ ὃν εἶπεν ὁ Ἰησοῦς.

Ὡς δὲ ἦν ἐν τοῖς Ἱεροσολύμοις ἐν τῷ πάσχα ἐν τῇ ἑορτῇ, 23
πολλοὶ ἐπίστευσαν εἰς τὸ ὄνομα αὐτοῦ, θεωροῦντες αὐτοῦ τὰ
σημεῖα ἃ ἐποίει· 24 αὐτὸς δὲ Ἰησοῦς οὐκ ἐπίστευεν αὐτὸν αὐτοῖς 24
διὰ τὸ αὐτὸν γινώσκειν πάντας, 25 καὶ ὅτι οὐ χρείαν εἶχεν ἵνα 25
τις μαρτυρήσῃ περὶ τοῦ ἀνθρώπου· αὐτὸς γὰρ ἐγίνωσκεν τί ἦν
ἐν τῷ ἀνθρώπῳ.

III.

Nicodemus; regeneratio; serpens aeneus. Iohannes baptista de se et incrementis Iesu disserit.

Ἦν δὲ ἄνθρωπος ἐκ τῶν Φαρισαίων, Νικόδημος ὄνομα 1

7, 50
19, 39

αὐτῷ, ἄρχων τῶν Ἰουδαίων· 2 οὗτος ἦλθεν πρὸς αὐτὸν νυκτὸς 2
καὶ εἶπεν αὐτῷ· ῥαββεί, οἴδαμεν ὅτι ἀπὸ θεοῦ ἐλήλυθας διδάσκα-
λος· οὐδεὶς γὰρ δύναται ταῦτα τὰ σημεῖα ποιεῖν ἃ σὺ ποιεῖς, ἐὰν

---

11. ς κ την αρχην | τησ γαλιλ. : κ* add πρωτην | κ* om αυτου post δοξ. | κ* οι μαθ. αυτ. εισ αυτ. 12. καπερναουμ | κ om και οι μαθ. αυτ. 13. κ εγγυς δε 14. κ τ. πωλ. και τα προβα. και βοασ 15. και ποιησασ : κ* εποιησεν | κ* και παντ. εξεβ. | κ* τα προβ. και βοασ | κ κατεστρεψ. 17. εμνησθ. δε | κατεφαγε 18. ς κ ειπον 19. ς κ ο ιησους 20. ς κ ειπον | τεσσαρακ. | ωκοδομηθη | κ om εν 21. κ om αυτου 22. ελεγεν : add αυτοις | ω ειπεν 23. om τοις 24. ς κ ο ιησους | εαυτον αυτοις | κ om αυτον sec | κ γινωσκ. 25. χρει. ουκ ειχ.

III, 1. ονομ. αυτω : κ* ονοματι 2. προσ τον ιησουν | νυκτοσ : κ ante προσ | ραββι | κ και ουδεισ | δυναται : post ταυτ. τ. σημ.

Digitized by Google

3 μὴ ᾖ ὁ θεὸς μετ' αὐτοῦ. [3] ἀπεκρίθη Ἰησοῦς καὶ εἶπεν αὐτῷ· ἀμὴν ἀμὴν λέγω σοι, ἐὰν μή τις γεννηθῇ ἄνωθεν, οὐ δύναται
4 ἰδεῖν τὴν βασιλείαν τοῦ θεοῦ. [4] λέγει πρὸς αὐτὸν ὁ Νικόδημος· πῶς δύναται ἄνθρωπος γεννηθῆναι γέρων ὤν; μὴ δύναται εἰς
5 τὴν κοιλίαν τῆς μητρὸς αὐτοῦ δεύτερον εἰσελθεῖν καὶ γεννηθῆναι; [5] ἀπεκρίθη Ἰησοῦς· ἀμὴν ἀμὴν λέγω σοι, ἐὰν μή τις γεννηθῇ ἐξ
6 ὕδατος καὶ πνεύματος, οὐ δύναται εἰσελθεῖν εἰς τὴν βασιλείαν
7 τῶν οὐρανῶν. [6] τὸ γεγεννημένον ἐκ τῆς σαρκὸς σάρξ ἐστιν, καὶ
8 τὸ γεγεννημένον ἐκ τοῦ πνεύματος πνεῦμά ἐστιν. [7] μὴ θαυμάσῃς ὅτι εἶπόν σοι· δεῖ ὑμᾶς γεννηθῆναι ἄνωθεν. [8] τὸ πνεῦμα ὅπου θέλει πνεῖ, καὶ τὴν φωνὴν αὐτοῦ ἀκούεις, ἀλλ' οὐκ οἶδας πόθεν ἔρχεται καὶ ποῦ ὑπάγει· οὕτως ἐστὶν πᾶς ὁ γεγεννημένος ἐκ τοῦ
9 πνεύματος. [9] ἀπεκρίθη Νικόδημος καὶ εἶπεν αὐτῷ· πῶς δύναται
10 ταῦτα γενέσθαι; [10] ἀπεκρίθη Ἰησοῦς καὶ εἶπεν αὐτῷ· σὺ εἶ ὁ
11 διδάσκαλος τοῦ Ἰσραὴλ καὶ ταῦτα οὐ γινώσκεις; [11] ἀμὴν ἀμὴν λέγω σοι ὅτι ὃ οἴδαμεν λαλοῦμεν καὶ ὃ ἑωράκαμεν μαρτυροῦμεν,
12 καὶ τὴν μαρτυρίαν ἡμῶν οὐ λαμβάνετε. [12] εἰ τὰ ἐπίγεια εἶπον ὑμῖν καὶ οὐ πιστεύετε, πῶς ἐὰν εἴπω ὑμῖν τὰ ἐπουράνια πιστεύ-
13 σετε; [13] καὶ οὐδεὶς ἀναβέβηκεν εἰς τὸν οὐρανὸν εἰ μὴ ὁ ἐκ τοῦ οὐρανοῦ καταβάς, ὁ υἱὸς τοῦ ἀνθρώπου ὁ ὢν ἐν τῷ οὐρανῷ.
14 [14] καὶ καθὼς Μωϋσῆς ὕψωσεν τὸν ὄφιν ἐν τῇ ἐρήμῳ, οὕτως Nm21,8.9
15 ὑψωθῆναι δεῖ τὸν υἱὸν τοῦ ἀνθρώπου, [15] ἵνα πᾶς ὁ πιστεύων ἐν
16 αὐτῷ ἔχῃ ζωὴν αἰώνιον. [16] οὕτως γὰρ ἠγάπησεν ὁ θεὸς τὸν κόσμον, ὥστε τὸν υἱὸν τὸν μονογενῆ ἔδωκεν, ἵνα πᾶς ὁ πιστεύων
17 εἰς αὐτὸν μὴ ἀπόληται ἀλλ' ἔχῃ ζωὴν αἰώνιον. [17] οὐ γὰρ ἀπέστειλεν ὁ θεὸς τὸν υἱὸν εἰς τὸν κόσμον ἵνα κρίνῃ τὸν κόσμον, ἀλλ' 12, 47
18 ἵνα σωθῇ ὁ κόσμος δι' αὐτοῦ. [18] ὁ πιστεύων εἰς αὐτὸν οὐ κρίνεται· ὁ μὴ πιστεύων ἤδη κέκριται, ὅτι μὴ πεπίστευκεν εἰς τὸ
19 ὄνομα τοῦ μονογενοῦς υἱοῦ τοῦ θεοῦ. [19] αὕτη δέ ἐστιν ἡ κρίσις, ὅτι τὸ φῶς ἐλήλυθεν εἰς τὸν κόσμον καὶ ἠγάπησαν οἱ ἄνθρωποι μᾶλλον τὸ σκότος ἢ τὸ φῶς· ἦν γὰρ αὐτῶν πονηρὰ τὰ ἔργα.
20 [20] πᾶς γὰρ ὁ φαῦλα πράσσων μισεῖ τὸ φῶς καὶ οὐκ ἔρχεται
21 πρὸς τὸ φῶς, ἵνα μὴ ἐλεγχθῇ τὰ ἔργα αὐτοῦ· [21] ὁ δὲ ποιῶν τὴν ἀλήθειαν ἔρχεται πρὸς τὸ φῶς, ἵνα φανερωθῇ αὐτοῦ τὰ ἔργα, ὅτι ἐν θεῷ ἐστὶν εἰργασμένα.
22 Μετὰ ταῦτα ἦλθεν ὁ Ἰησοῦς καὶ οἱ μαθηταὶ αὐτοῦ εἰς τὴν

3. ς ℵ ο ιησ. | ℵ* om κ. ειπ. αυτ. 4. ℵ γερ. ων γενν. 5. απεκρ. (ς add ο) ιησ.: ℵc add και ειπεν αυτω | εισελθ. εις : ℵ* ειδειν | τ. ουρανων : του θεου 6. ς^{e} 1624. (non amplius 1633.) γεγενημενον 8. εκ τ. πνευμ. : ℵ εκ του υδατος και του πν. 10. ς ℵ ο ιησους 13. ℵ om ο ων εν τ. ουρ. 14. μωσης 15. εν αυτω : ς ℵ εις αυτον | εχη : praem μη απολητα αλλ 16. τ. υιον : add αυτου 17. τ. υιον : add αυτου 18. ο δε μη πιστ. 19. κ. οι ανθρ. ηγαπ. | ℵ το σκοτ. μαλλ. | πονηρα αυτων 20. ℵ* και ουκ ερχ. πρ. τ. φως 21. ℵ* om ο δε ποιων usq τα εργ. αυτ. | ℵ* ειργασμενον (ℵ^{a} -να)

Digitized by Google

Ἰουδαίαν γῆν, καὶ ἐκεῖ διέτριβεν μετ' αὐτῶν καὶ ἐβάπτιζεν. 23 ἦν 23
δὲ καὶ Ἰωάννης βαπτίζων ἐν Αἰνὼν ἐγγὺς τοῦ Σαλείμ, ὅτι ὕδατα
πολλὰ ἦν ἐκεῖ, καὶ παρεγίνοντο καὶ ἐβαπτίζοντο· 24 οὔπω γὰρ ἦν 24
βεβλημένος εἰς τὴν φυλακὴν Ἰωάννης. 25 ἐγένετο οὖν ζήτησις 25
ἐκ τῶν μαθητῶν Ἰωάννου μετὰ Ἰουδαίου περὶ καθαρισμοῦ. 26 καὶ 26
ἦλθον πρὸς τὸν Ἰωάννην καὶ εἶπον αὐτῷ· ῥαββεί, ὃς ἦν μετὰ
σοῦ πέραν τοῦ Ἰορδάνου, ᾧ σὺ μεμαρτύρηκας, ἴδε οὗτος βαπτίζει
καὶ πάντες ἔρχονται πρὸς αὐτόν. 27 ἀπεκρίθη Ἰωάννης καὶ εἶπεν· 27
οὐ δύναται ἄνθρωπος λαμβάνειν οὐδέν, ἐὰν μὴ ᾖ δεδομένον αὐτῷ
ἐκ τοῦ οὐρανοῦ. 28 αὐτοὶ ὑμεῖς μοι μαρτυρεῖτε ὅτι εἶπον· οὐκ 28
1, 20 εἰμὶ ἐγὼ ὁ Χριστός, ἀλλ' ὅτι ἀπεσταλμένος εἰμὶ ἔμπροσθεν ἐκεί-
νου. 29 ὁ ἔχων τὴν νύμφην νυμφίος ἐστίν· ὁ δὲ φίλος τοῦ νυμ- 29
φίου, ὁ ἑστηκὼς καὶ ἀκούων αὐτοῦ, χαρᾷ χαίρει διὰ τὴν φωνὴν
τοῦ νυμφίου. αὕτη οὖν ἡ χαρὰ ἡ ἐμὴ πεπλήρωται. 30 ἐκεῖνον 30
3, 22 δεῖ αὐξάνειν, ἐμὲ δὲ ἐλαττοῦσθαι. 31 ὁ ἄνωθεν ἐρχόμενος ἐπάνω 31
πάντων ἐστίν· ὁ ὢν ἐκ τῆς γῆς ἐκ τῆς γῆς ἐστὶν καὶ ἐκ τῆς γῆς
λαλεῖ. ὁ ἐκ τοῦ οὐρανοῦ ἐρχόμενος 32 ὃ ἑώρακεν καὶ ἤκουσεν 32
μαρτυρεῖ, καὶ τὴν μαρτυρίαν αὐτοῦ οὐδεὶς λαμβάνει. 33 ὁ λαβὼν 33
αὐτοῦ τὴν μαρτυρίαν ἐσφράγισεν ὅτι ὁ θεὸς ἀληθής ἐστιν. 34 ὃν 34
γὰρ ἀπέστειλεν ὁ θεός, τὰ ῥήματα τοῦ θεοῦ λαλεῖ· οὐ γὰρ ἐκ
5, 20 μέτρου δίδωσιν τὸ πνεῦμα. 35 ὁ πατὴρ ἀγαπᾷ τὸν υἱόν, καὶ 35
πάντα δέδωκεν ἐν τῇ χειρὶ αὐτοῦ. 36 ὁ πιστεύων εἰς τὸν υἱὸν 36
ἔχει ζωὴν αἰώνιον· ὁ ἀπειθῶν τῷ υἱῷ οὐκ ὄψεται ζωήν, ἀλλ' ἡ
ὀργὴ τοῦ θεοῦ μένει ἐπ' αὐτόν.

IV.

Mulier Samaritana; aqua viva; cultus verus; Sichemitae. Filium ministri regii Capharnaumi absens sanat.

Ὡς οὖν ἔγνω ὁ Ἰησοῦς ὅτι ἤκουσαν οἱ Φαρισαῖοι ὅτι Ἰη- 1
σοῦς πλείονας μαθητὰς ποιεῖ καὶ βαπτίζει ἢ Ἰωάννης, 2 καίτοιγε 2
Ἰησοῦς αὐτὸς οὐκ ἐβάπτιζεν ἀλλ' οἱ μαθηταὶ αὐτοῦ, 3 ἀφῆκεν 3
τὴν Ἰουδαίαν καὶ ἀπῆλθεν πάλιν εἰς τὴν Γαλιλαίαν. 4 ἔδει δὲ 4
αὐτὸν διέρχεσθαι διὰ τῆς Σαμαρίας. 5 ἔρχεται οὖν εἰς πόλιν 5
τῆς Σαμαρίας λεγομένην Συχάρ, πλησίον τοῦ χωρίου ὃ ἔδωκεν
Ἰακὼβ Ἰωσὴφ τῷ υἱῷ αὐτοῦ. 6 ἦν δὲ ἐκεῖ πηγὴ τοῦ Ἰακώβ. ὁ 6
οὖν Ἰησοῦς κεκοπιακὼς ἐκ τῆς ὁδοιπορίας ἐκαθέζετο οὕτως ἐπὶ
τῇ πηγῇ· ὥρα ἦν ὡς ἕκτη. 7 ἔρχεται γυνὴ ἐκ τῆς Σαμαρίας 7
ἀντλῆσαι ὕδωρ. λέγει αὐτῇ ὁ Ἰησοῦς· δός μοι πεῖν. 8 οἱ γὰρ 8

24. ο ιωαννης. 25. κ* εγεν. δε συνζητησις | ε κ* ιουδαιων 26. ραββι 27. κ λαβειν 28. κ om μοι 29. αυτου : κ post εστηκως 31. κ* ο δε ων επι της | ερχομενος : add επανω παντων εστι 32. ο (κ* ον) εωρ. : praem και | μαρτυρει : praem τουτο 34. διδωσιν : add ο θεος 36. ο δε απειθ. | οψεται : κ^a εχει | κ επ αυτον μενει

IV, 1. ιησους pr: κυριος 4. σαμαρειας. Item vv sqq. 5. ς^c σιχαρ | κ τω ιωσηφ 6. ωσει εκτη 7. κ τις γυνη | σαμαρειας | πιειν

Digitized by Google

μαθηταὶ αὐτοῦ ἀπεληλύθεισαν εἰς τὴν πόλιν, ἵνα τροφὰς ἀγορά-
9 σωσιν. 9 λέγει αὐτῷ ἡ γυνὴ ἡ Σαμαρῖτις· πῶς σὺ Ἰουδαῖος ὢν
10 παρ' ἐμοῦ πεῖν αἰτεῖς γυναικὸς Σαμαρίτιδος οὔσης; 10 ἀπεκρίθη
Ἰησοῦς καὶ εἶπεν αὐτῇ· εἰ ᾔδεις τὴν δωρεὰν τοῦ θεοῦ, καὶ τίς
ἐστιν ὁ λέγων σοι· δός μοι πεῖν, σὺ ἂν ᾔτησας αὐτὸν καὶ ἔδωκεν
11 ἄν σοι ὕδωρ ζῶν. 11 λέγει αὐτῷ ἡ γυνή· κύριε, οὔτε ἄντλημα
ἔχεις, καὶ τὸ φρέαρ ἐστὶν βαθύ· πόθεν ἔχεις τὸ ὕδωρ τὸ ζῶν;
12 12 μὴ σὺ μείζων εἶ τοῦ πατρὸς ἡμῶν Ἰακώβ, ὃς ἔδωκεν ἡμῖν τὸ
φρέαρ, καὶ αὐτὸς ἐξ αὐτοῦ ἔπιεν καὶ οἱ υἱοὶ αὐτοῦ καὶ τὰ θρέμ-
13 ματα αὐτοῦ; 13 ἀπεκρίθη Ἰησοῦς καὶ εἶπεν αὐτῇ· πᾶς ὁ πίνων
14 ἐκ τοῦ ὕδατος τούτου διψήσει πάλιν· 14 ὃς δ' ἂν πίῃ ἐκ τοῦ
ὕδατος οὗ ἐγὼ δώσω αὐτῷ, οὐ μὴ διψήσει εἰς τὸν αἰῶνα, ἀλλὰ
τὸ ὕδωρ ὃ ἐγὼ δώσω αὐτῷ γενήσεται ἐν αὐτῷ πηγὴ ὕδατος ἁλλο- 7, 38
15 μένου εἰς ζωὴν αἰώνιον. 15 λέγει πρὸς αὐτὸν ἡ γυνή· κύριε, δός
μοι τοῦτο τὸ ὕδωρ, ἵνα μὴ διψῶ μηδὲ διέρχωμαι ἐνθάδε ἀντλεῖν.
16 16 λέγει αὐτῇ· ὕπαγε φώνησον τὸν ἄνδρα σου καὶ ἐλθὲ ἐνθάδε.
17 17 ἀπεκρίθη ἡ γυνὴ καὶ εἶπεν· ἄνδρα οὐκ ἔχω. λέγει αὐτῇ ὁ
18 Ἰησοῦς· καλῶς εἶπες ὅτι ἄνδρα οὐκ ἔχω· 18 πέντε γὰρ ἄνδρας
ἔσχες, καὶ νῦν ὃν ἔχεις οὐκ ἔστιν σου ἀνήρ. τοῦτο ἀληθὲς
19 εἴρηκας. 19 λέγει αὐτῷ ἡ γυνή· κύριε, θεωρῶ ὅτι προφήτης εἶ σύ.
20 20 οἱ πατέρες ἡμῶν ἐν τῷ ὄρει τούτῳ προσεκύνησαν· καὶ ὑμεῖς
λέγετε ὅτι ἐν Ἱεροσολύμοις ἐστὶν ὁ τόπος ὅπου προσκυνεῖν δεῖ.
21 21 λέγει αὐτῇ ὁ Ἰησοῦς· πίστευέ μοι, γύναι, ὅτι ἔρχεται ὥρα ὅτε
οὔτε ἐν τῷ ὄρει τούτῳ οὔτε ἐν Ἱεροσολύμοις προσκυνήσετε τῷ
22 πατρί. 22 ὑμεῖς προσκυνεῖτε ὃ οὐκ οἴδατε, ἡμεῖς προσκυνοῦμεν
23 ὃ οἴδαμεν, ὅτι ἡ σωτηρία ἐκ τῶν Ἰουδαίων ἐστίν· 23 ἀλλὰ ἔρχεται
ὥρα καὶ νῦν ἐστίν, ὅτε οἱ ἀληθινοὶ προσκυνηταὶ προσκυνήσουσιν
τῷ πατρὶ ἐν πνεύματι καὶ ἀληθείᾳ· καὶ γὰρ ὁ πατὴρ τοιούτους
24 ζητεῖ τοὺς προσκυνοῦντας αὐτόν. 24 πνεῦμα ὁ θεός, καὶ τοὺς
25 προσκυνοῦντας ἐν πνεύματι καὶ ἀληθείᾳ προσκυνεῖν δεῖ. 25 λέγει
αὐτῷ ἡ γυνή· οἶδα ὅτι Μεσσίας ἔρχεται, ὁ λεγόμενος Χριστός·
26 ὅταν ἔλθῃ ἐκεῖνος, ἀναγγελεῖ ἡμῖν ἅπαντα. 26 λέγει αὐτῇ ὁ Ἰη-
27 σοῦς· ἐγώ εἰμι, ὁ λαλῶν σοι. 27 Καὶ ἐπὶ τούτῳ ἦλθαν οἱ μαθη-
ταὶ αὐτοῦ, καὶ ἐθαύμαζον ὅτι μετὰ γυναικὸς ἐλάλει· οὐδεὶς μέντοι

---

9. *λεγει ουν* | *σαμαρειτισ* et *σαμαρειτιδοσ* | *πιειν* | *ουσησ γυναικ. σαμαρ.*, atque his ς κ[a] add *συ γαρ συγχρωνται* (κ[a] *συνχρ-*) *ιουδαιοι σαμαρειταισ* 10. *πιειν* 11. *η γυνη* : κ* *εκεινη* | *ποθεν* : add *συν* 12. *οσ* : κ *οστισ* | *και αυτοσ* : κ* *αυτ. και* 13. *ο ιησουσ* 14. *οσ δ αν πιη* : κ* *ο δε πινων* | *διψηση* | om *εγω* sec | κ om *αυτω* sec 15. *ερχωμαι*, κ[c] *διερχομαι* 16. *λεγει αυτη* : κ* add *ιησουσ*, ς *ο ιησ.* 17. κ* om *και ειπ.* | *ουκ εχω ανδρ.* | *ειπασ* | κ *οτι ανδρ. ουκ εχεισ* 18. κ *αληθωσ* 19. κ* om *κυριε* 20. *εν τουτ. τω ορει* | κ om *ο τοποσ* | *δει προσκυ.* 21. *γυναι πιστευσον μοι* 23. *αλλ* | *αυτον* : κ* *αυτω* 24. *τουσ προσκ.* : add *αυτον* | κ* *εν πνευματι αληθειασ* | *δει προσκυ.* 25. κ[c] *οιδαμεν* | κ* *αναγγελλει* | *παντα* 27. κ* *εν τουτω* | κ* *επηλθαν*, ς *ηλθον* | *εθαυμασαν*

Digitized by Google

εἶπεν· τί ζητεῖσ ἢ τί λαλεῖσ μετ' αὐτῆσ; 28 ἀφῆκεν οὖν τὴν ὑδρίαν 28
αὐτῆσ ἡ γυνὴ καὶ ἀπῆλθεν εἰσ τὴν πόλιν, καὶ λέγει τοῖσ ἀνθρώ-
ποισ· 29 δεῦτε ἴδετε ἄνθρωπον ὅσ εἶπέν μοι πάντα ἃ ἐποίησα· 29
μήτι οὗτόσ ἐστιν ὁ Χριστόσ; 30 ἐξῆλθον ἐκ τῆσ πόλεωσ, καὶ 30
ἤρχοντο πρὸσ αὐτόν. 31 Ἐν τῷ μεταξὺ ἠρώτων αὐτὸν οἱ μαθη- 31
ταὶ λέγοντεσ· ῥαββεί, φάγε. 32 ὁ δὲ εἶπεν αὐτοῖσ· ἐγὼ βρῶσιν 32
ἔχω φαγεῖν ἣν ὑμεῖσ οὐκ οἴδατε. 33 ἔλεγον οὖν οἱ μαθηταὶ πρὸσ 33
ἀλλήλουσ· μή τισ ἤνεγκεν αὐτῷ φαγεῖν; 34 λέγει αὐτοῖσ ὁ Ἰησοῦσ· 34
ἐμὸν βρῶμά ἐστιν ἵνα ποιῶ τὸ θέλημα τοῦ πέμψαντόσ με καὶ
τελειώσω αὐτοῦ τὸ ἔργον. 35 οὐχ ὑμεῖσ λέγετε ὅτι ἔτι τετράμηνόσ 35
ἐστιν καὶ ὁ θερισμὸσ ἔρχεται; ἰδοὺ λέγω ὑμῖν, ἐπάρατε τοὺσ ὀφ-
θαλμοὺσ ὑμῶν καὶ θεάσασθε τὰσ χώρασ, ὅτι λευκαί εἰσιν πρὸσ
θερισμόν. 36 ἤδη ὁ θερίζων μισθὸν λαμβάνει καὶ συνάγει καρπὸν 36
εἰσ ζωὴν αἰώνιον, ἵνα καὶ ὁ σπείρων ὁμοῦ χαίρῃ καὶ ὁ θερίζων.
37 ἐν γὰρ τούτῳ ὁ λόγοσ ἐστὶν ἀληθινόσ, ὅτι ἄλλοσ ἐστὶν ὁ σπεί- 37
ρων καὶ ἄλλοσ ὁ θερίζων. 38 ἐγὼ ἀπέσταλκα ὑμᾶσ θερίζειν ὃ 38
οὐχ ὑμεῖσ κεκοπιάκατε· ἄλλοι κεκοπιάκασιν, καὶ ὑμεῖσ εἰσ τὸν
κόπον αὐτῶν εἰσεληλύθατε. 39 Ἐκ δὲ τῆσ πόλεωσ ἐκείνησ πολλοὶ 39
ἐπίστευσαν εἰσ αὐτὸν τῶν Σαμαριτῶν διὰ τὸν λόγον τῆσ γυναικὸσ
μαρτυρούσησ ὅτι εἶπέν μοι πάντα ἃ ἐποίησα. 40 ὡσ οὖν ἦλθον 40
πρὸσ αὐτὸν οἱ Σαμαρῖται, ἠρώτων αὐτὸν μεῖναι παρ' αὐτοῖσ· καὶ
ἔμεινεν ἐκεῖ δύο ἡμέρασ. 41 καὶ πολλῷ πλείουσ ἐπίστευσαν διὰ 41
τὸν λόγον αὐτοῦ, 42 τῇ τε γυναικὶ ἔλεγον ὅτι οὐκέτι διὰ τὴν σὴν 42
λαλιὰν πιστεύομεν· αὐτοὶ γὰρ ἀκηκόαμεν, καὶ οἴδαμεν ὅτι οὗτόσ
ἐστιν ἀληθῶσ ὁ σωτὴρ τοῦ κόσμου.

Μετὰ δὲ τὰσ δύο ἡμέρασ ἐξῆλθεν ἐκεῖθεν εἰσ τὴν Γαλιλαίαν. 43
Mt 13, 57 Mc 6, 4 Lc 4, 24 44 αὐτὸσ γὰρ Ἰησοῦσ ἐμαρτύρησεν ὅτι προφήτησ ἐν τῇ ἰδίᾳ πα- 44
τρίδι τιμὴν οὐκ ἔχει. 45 ὡσ οὖν ἦλθεν εἰσ τὴν Γαλιλαίαν, ἐδέξαντο 45
αὐτὸν οἱ Γαλιλαῖοι, πάντα ἑωρακότεσ ἃ ἐποίησεν ἐν Ἱεροσο-
λύμοισ ἐν τῇ ἑορτῇ· καὶ αὐτοὶ γὰρ ἦλθον εἰσ τὴν ἑορτήν. 46 Ἦλ- 46
θεν οὖν πάλιν εἰσ τὴν Κανᾶ τῆσ Γαλιλαίασ, ὅπου ἐποίησεν τὸ
ὕδωρ οἶνον.

(Mt 8, 5 ss Lc 7, 1 ss) Ἦν δέ τισ βασιλικόσ, οὗ ὁ υἱὸσ ἠσθένει, ἐν Καφαρναούμ·
47 οὗτοσ ἀκούσασ ὅτι Ἰησοῦσ ἥκει ἐκ τῆσ Ἰουδαίασ εἰσ τὴν Γαλι- 47
λαίαν, ἀπῆλθεν πρὸσ αὐτόν, καὶ ἠρώτα ἵνα καταβῇ καὶ ἰάσηται

---

27. ειπεν : ℵ add αυτω 29. παντ. οσα 30. ϛ ℵ εξηλθ. ουν 31. εν δε τω μετ. | ραββι 33. λεγουσιν | ουν : ℵ* om 35. τετραμηνον 35 sq θερισμὸν ἤδη. 36 καὶ ὁ θερίζ. 37. εστ. ο αληθινοσ 38. αποστειλα 39. σαμαρειτων | παντ. οσα 40. σαμαρειται | εκει : ℵ παρ αυτοισ | ℵ ημερ. δυο 42. ℵ* και ελεγον τη γυναικι | λαλιαν : ℵ* μαρτυριαν | ℵ ακηκοαμ. παρ αυτου | ℵ οτι αληθ. ουτ. εστ. | κοσμου : add ο χριστοσ 43. εξηλθ. εκειθ. : add και απηλθεν 44. ο ιησουσ 45. ωσ : οτε | ℵᶜ οσα εποι. | ηλθον : ℵ εληλυθεισαν 46. ℵ ηλθαν | ο ιησουσ παλιν | ℵ* καναν | ℵ* εποιησαν | και ην τισ | καπερναουμ 47. ουτοσ : ℵ* om | ℵ ο ιησουσ | απηλθεν : ℵ* ηλθεν ουν | και ηρωτ. αυτον

Digitized by Google

48 αὐτοῦ τὸν υἱόν· ἤμελλεν γὰρ ἀποθνήσκειν. 48 εἶπεν οὖν ὁ Ἰησοῦς
πρὸς αὐτόν· ἐὰν μὴ σημεῖα καὶ τέρατα ἴδητε, οὐ μὴ πιστεύσητε.
49 49 λέγει πρὸς αὐτὸν ὁ βασιλικός· κύριε, κατάβηθι πρὶν ἀποθανεῖν
50 τὸ παιδίον μου. 50 λέγει αὐτῷ ὁ Ἰησοῦς· πορεύου· ὁ υἱός σου ζῇ.
ἐπίστευσεν ὁ ἄνθρωπος τῷ λόγῳ ὃν εἶπεν αὐτῷ ὁ Ἰησοῦς, καὶ
51 ἐπορεύετο. 51 ἤδη δὲ αὐτοῦ καταβαίνοντος οἱ δοῦλοι ὑπήντησαν
52 αὐτῷ καὶ ἤγγειλαν ὅτι ὁ παῖς αὐτοῦ ζῇ. 52 ἐπύθετο οὖν τὴν
ὥραν παρ' αὐτῶν ἐν ᾗ κομψότερον ἔσχεν· εἶπον οὖν αὐτῷ ὅτι
53 ἐχθὲς ὥραν ἑβδόμην ἀφῆκεν αὐτὸν ὁ πυρετός. 53 ἔγνω οὖν ὁ
πατὴρ ὅτι ἐκείνῃ τῇ ὥρᾳ ἐν ᾗ εἶπεν αὐτῷ ὁ Ἰησοῦς· ὁ υἱός σου
54 ζῇ· καὶ ἐπίστευσεν αὐτὸς καὶ ἡ οἰκία αὐτοῦ ὅλη. 54 Τοῦτο πάλιν
δεύτερον σημεῖον ἐποίησεν ὁ Ἰησοῦς ἐλθὼν ἐκ τῆς Ἰουδαίας εἰς
τὴν Γαλιλαίαν.

V.

Aegrotus ad piscinam Bethesda; de sabbato et duplici resurrectione; de Iohannis baptistae, dei, Mosis testimoniis et Iudaeorum incredulitate.

1 Μετὰ ταῦτα ἦν ἡ ἑορτὴ τῶν Ἰουδαίων, καὶ ἀνέβη Ἰησοῦς
2 εἰς Ἱεροσόλυμα. 2 ἔστιν δὲ ἐν τοῖς Ἱεροσολύμοις ἐπὶ τῇ προβα-
τικῇ κολυμβήθρα, τὸ λεγόμενον Ἑβρα�ϊστὶ Βηθζαθά, πέντε στοὰς
3 ἔχουσα. 3 ἐν ταύταις κατέκειτο πλῆθος τῶν ἀσθενούντων, τυφλῶν,
5 χωλῶν, ξηρῶν. 5 ἦν δέ τις ἄνθρωπος ἐκεῖ τριάκοντα καὶ ὀκτὼ
6 ἔτη ἔχων ἐν τῇ ἀσθενείᾳ αὐτοῦ· 6 τοῦτον ἰδὼν ὁ Ἰησοῦς κατακεί-
μενον, καὶ γνοὺς ὅτι πολὺν ἤδη χρόνον ἔχει, λέγει αὐτῷ· θέλεις
7 ὑγιὴς γενέσθαι; 7 ἀπεκρίθη αὐτῷ ὁ ἀσθενῶν· κύριε, ἄνθρωπον
οὐκ ἔχω, ἵνα ὅταν ταραχθῇ τὸ ὕδωρ βάλῃ με εἰς τὴν κολυμβή-
8 θραν· ἐν ᾧ δὲ ἔρχομαι ἐγώ, ἄλλος πρὸ ἐμοῦ καταβαίνει. 8 λέγει
αὐτῷ ὁ Ἰησοῦς· ἔγειρε ἆρον τὸν κράβαττόν σου καὶ περιπάτει.
9 9 καὶ ἐγένετο ὑγιὴς ὁ ἄνθρωπος, καὶ ἦρεν τὸν κράβαττον αὐτοῦ
10 καὶ περιεπάτει· ἦν δὲ σάββατον ἐν ἐκείνῃ τῇ ἡμέρᾳ. 10 ἔλεγον
οὖν οἱ Ἰουδαῖοι τῷ τεθεραπευμένῳ· σάββατόν ἐστιν, καὶ οὐκ Ex 20, 10
11 ἔξεστίν σοι ἆραι τὸν κράβαττον. 11 ἀπεκρίθη αὐτοῖς· ὁ ποιήσας

---

49. ℵ τον παιδα μου 50. και επιστευσεν | ον (ς ω) επ. αυτω ο (ς om) ιησ. : ℵ* nil nisi του ιησου, ℵc του ιησου ον επ. αυτω 51. οι δουλοι : add αυτου | απηντησαν | ηγγειλαν : απηγγειλαν λεγοντες | ο παις σου ζη 52. παρ αυτων την ωραν | ς ℵ και ειπον αυτω | χθες 53. οτι εν εκεινη | ℵ* om ο ιησ. | οτι ο υι. σου

V, 1. ην εορτη | ς ℵ ο ιησους 2. επι (ℵc εν) τη : ℵ* om | ςc 1633. κολυμβήθρᾳ | η επιλεγομενη | βηθεσδα 3. πληθος : add πολυ | ξηρων : add εκδεχομενων την του υδατος κινησιν 4. sic : ἄγγελος γὰρ κατὰ καιρὸν κατέβαινεν ἐν τῇ κολυμβήθρᾳ καὶ ἐτάρασσε τὸ ὕδωρ· ὁ οὖν πρῶτος ἐμβὰς μετὰ τὴν ταραχὴν τοῦ ὕδατος ὑγιὴς ἐγίνετο, ᾧ δήποτε κατείχετο νοσήματι. 5. ℵ om εκει | om και et αυτου 6. ℵ* ανακειμενον 7. βαλλη | προ : ς (non ςc) προσ 8. εγειραι | ς κραββατον, ℵ κραβακτον. Item vv sqq. 9. και pri : ℵ* om | κ. ευθεως εγεν. υγι. | και ηρεν : ℵ praem και ηγερθη 10. om και ante ουκ | τον κρα. : ℵ add σου 11. ℵ ο δε απεκρινατο (ℵc απεκριθη)

Digitized by Google

μα ὑγιῆ, ἐκεῖνόσ μοι εἶπεν· ἆρον τὸν κράβαττόν σου καὶ περι-
πάτει. 12 ἠρώτησαν αὐτόν· τίσ ἐστιν ὁ ἄνθρωποσ ὁ εἰπών σοι· 12
ἆρον καὶ περιπάτει; 13 ὁ δὲ ἀσθενῶν οὐκ ἤδει τίσ ἐστιν· ὁ γὰρ 13
Ἰησοῦσ ἐξένευσεν ὄχλου ὄντοσ ἐν τῷ τόπῳ. 14 μετὰ ταῦτα 14
εὑρίσκει αὐτὸν ὁ Ἰησοῦσ ἐν τῷ ἱερῷ καὶ εἶπεν αὐτῷ· ἴδε ὑγιὴσ
γέγονασ· μηκέτι ἁμάρτανε, ἵνα μὴ χεῖρόν σοί τι γένηται. 15 ἀπῆλ- 15
θεν ὁ ἄνθρωποσ καὶ εἶπεν τοῖσ Ἰουδαίοισ ὅτι Ἰησοῦσ ἐστὶν ὁ
ποιήσασ αὐτὸν ὑγιῆ. 16 καὶ διὰ τοῦτο ἐδίωκον οἱ Ἰουδαῖοι τὸν 16
Ἰησοῦν, ὅτι ταῦτα ἐποίει ἐν σαββάτῳ. 17 ὁ δὲ ἀπεκρίνατο αὐτοῖσ· 17
ὁ πατήρ μου ἕωσ ἄρτι ἐργάζεται, κἀγὼ ἐργάζομαι. 18 διὰ τοῦτο 18
μᾶλλον ἐζήτουν αὐτὸν οἱ Ἰουδαῖοι ἀποκτεῖναι, ὅτι οὐ μόνον ἔλυεν
τὸ σάββατον, ἀλλὰ καὶ πατέρα ἴδιον ἔλεγεν τὸν θεόν, ἴσον ἑαυ-
τὸν ποιῶν τῷ θεῷ. 19 Ἀπεκρίνατο οὖν ὁ Ἰησοῦσ καὶ ἔλεγεν αὐ- 19
τοῖσ· ἀμὴν ἀμὴν λέγω ὑμῖν, οὐ δύναται ὁ υἱὸσ ποιεῖν ἀφ' ἑαυτοῦ
οὐδέν, ἂν μή τι βλέπῃ τὸν πατέρα ποιοῦντα· ἃ γὰρ ἂν ἐκεῖνοσ
2, 25 ποιῇ, ταῦτα καὶ ὁ υἱὸσ ποιεῖ ὁμοίωσ. 20 ὁ γὰρ πατὴρ φιλεῖ τὸν 20
υἱὸν καὶ πάντα δείκνυσιν αὐτῷ ἃ αὐτὸσ ποιεῖ, καὶ μείζονα τού-
των δείξει αὐτῷ ἔργα, ἵνα ὑμεῖσ θαυμάζητε. 21 ὥσπερ γὰρ ὁ 21
πατὴρ ἐγείρει τοὺσ νεκροὺσ καὶ ζωοποιεῖ, οὕτωσ καὶ ὁ υἱὸσ οὓσ
Act 17, 31 θέλει ζωοποιεῖ. 22 οὐδὲ γὰρ ὁ πατὴρ κρίνει οὐδένα, ἀλλὰ τὴν 22
κρίσιν πᾶσαν δέδωκεν τῷ υἱῷ, 23 ἵνα πάντεσ τιμῶσι τὸν υἱὸν 23
1 Io 2, 23 καθὼσ τιμῶσι τὸν πατέρα. ὁ μὴ τιμῶν τὸν υἱὸν οὐ τιμᾷ τὸν
πατέρα τὸν πέμψαντα αὐτόν. 24 ἀμὴν ἀμὴν λέγω ὑμῖν ὅτι ὁ τὸν 24
λόγον μου ἀκούων καὶ πιστεύων τῷ πέμψαντί με ἔχει ζωὴν αἰώ-
5, 18 νιον, καὶ εἰσ κρίσιν οὐκ ἔρχεται ἀλλὰ μεταβέβηκεν ἐκ τοῦ θανά-
του εἰσ τὴν ζωήν. 25 ἀμὴν ἀμὴν λέγω ὑμῖν ὅτι ἔρχεται ὥρα καὶ 25
νῦν ἐστίν, ὅτε οἱ νεκροὶ ἀκούσουσιν τῆσ φωνῆσ τοῦ υἱοῦ τοῦ θεοῦ
καὶ οἱ ἀκούσαντεσ ζήσουσιν. 26 ὥσπερ γὰρ ὁ πατὴρ ἔχει ζωὴν 26
ἐν ἑαυτῷ, οὕτωσ καὶ τῷ υἱῷ ἔδωκεν ζωὴν ἔχειν ἐν ἑαυτῷ. 27 καὶ 27
ἐξουσίαν ἔδωκεν αὐτῷ κρίσιν ποιεῖν, ὅτι υἱὸσ ἀνθρώπου ἐστίν.
28 μὴ θαυμάζετε τοῦτο, ὅτι ἔρχεται ὥρα ἐν ᾗ πάντεσ οἱ ἐν τοῖσ 28
Mt 25, 46 Dan 12, 2 μνημείοισ ἀκούσουσιν τῆσ φωνῆσ αὐτοῦ, 29 καὶ ἐκπορεύσονται 29

---

11. ℵ* υγιην | ℵ* αραι τον κραβακτον και περιπατειν 12. ηρωτησαν ουν | ℵ* αραι και περιπατειν | αρον : add τον κραββατον σου 13. ασθενων (cum D itcodd) : ς ℵ ιαθεισ | ℵ* ενευσεν | τοπω : ℵ* μεσω 14. αυτον : ℵ* τον τεθεραπευμενον | ο ιησουσ : ℵ* post ευρισκει | ς ℵ χειρ. τι σοι 15. ℵc απηλθ. ουν | ειπεν : ανηγγειλεν 16. τον ιησουν οι ιουδαι., και εζητουν αυτον αποκτειναι 17. ο δε ιησουσ | ℵ απεκρινετο 18. δια τουτο : add ουν 19. απεκρινατο etc : ℵ* ελεγεν ουν αυτοισ ο ιησουσ | ελεγεν : ειπεν | ℵ* om αμην alterum | εαν μη | ομοιωσ ποιει 20. ℵ εργα δειξει αυτω | θαυμαζητε 21. ℵ ωσ γαρ 25. ℵ* om και νυν εστιν | ℵ ακουσωσιν, ς ακουσονται | ℵ* om οι ante ακουσαντεσ | ζησονται 26. ℵ* ωσ γαρ | ℵ ζωην εχει | εδωκε και τω υιω 27. ℵ και κρισιν εδωκ. αυτω εξουσιαν ποιειν | κρισιν : και κρισιν 28. ℵ ακουσωσιν, ς ακουσονται

Digitized by Google

οἱ τὰ ἀγαθὰ ποιήσαντες εἰς ἀνάστασιν ζωῆς, οἱ τὰ φαῦλα πρά-
30 ξαντες εἰς ἀνάστασιν κρίσεως. 30 οὐ δύναμαι ἐγὼ ποιεῖν ἀπ'
ἐμαυτοῦ οὐδέν· καθὼς ἀκούω κρίνω, καὶ ἡ κρίσις ἡ ἐμὴ δικαία
ἐστίν, ὅτι οὐ ζητῶ τὸ θέλημα τὸ ἐμὸν ἀλλὰ τὸ θέλημα τοῦ πέμ-
31 ψαντός με. 31 ἐὰν ἐγὼ μαρτυρῶ περὶ ἐμαυτοῦ, ἡ μαρτυρία μου
32 οὐκ ἔστιν ἀληθής· 32 ἄλλος ἐστὶν ὁ μαρτυρῶν περὶ ἐμοῦ, καὶ
οἶδατε ὅτι ἀληθής ἐστιν ἡ μαρτυρία ἣν μαρτυρεῖ περὶ ἐμοῦ. 1, 19 ss
33 33 ὑμεῖς ἀπεστάλκατε πρὸς Ἰωάννην, καὶ μεμαρτύρηκεν τῇ ἀλη-
34 θείᾳ· 34 ἐγὼ δὲ οὐ παρὰ ἀνθρώπου τὴν μαρτυρίαν λαμβάνω,
35 ἀλλὰ ταῦτα λέγω ἵνα ὑμεῖς σωθῆτε. 35 ἐκεῖνος ἦν ὁ λύχνος ὁ
καιόμενος καὶ φαίνων, ὑμεῖς δὲ ἠθελήσατε ἀγαλλιαθῆναι πρὸς
36 ὥραν ἐν τῷ φωτὶ αὐτοῦ. 36 ἐγὼ δὲ ἔχω τὴν μαρτυρίαν μείζω τοῦ 10, 25 14, 11
Ἰωάννου· τὰ γὰρ ἔργα ἃ δέδωκέν μοι ὁ πατὴρ ἵνα τελειώσω
αὐτά, αὐτὰ τὰ ἔργα ἃ ποιῶ μαρτυρεῖ περὶ ἐμοῦ ὅτι ὁ πατήρ με
37 ἀπέσταλκεν. 37 καὶ ὁ πέμψας με πατήρ, ἐκεῖνος μεμαρτύρηκεν
περὶ ἐμοῦ· οὔτε φωνὴν αὐτοῦ πώποτε ἀκηκόατε, οὔτε εἶδος αὐτοῦ
38 ἑωράκατε, 38 καὶ τὸν λόγον αὐτοῦ οὐκ ἔχετε ἐν ὑμῖν μένοντα, ὅτι
39 ὃν ἀπέστειλεν ἐκεῖνος, τούτῳ ὑμεῖς οὐ πιστεύετε. 39 ἐραυνᾶτε
τὰς γραφάς, ὅτι ὑμεῖς δοκεῖτε ἐν αὐταῖς ζωὴν αἰώνιον ἔχειν,
40 καὶ ἐκεῖναί εἰσιν αἱ μαρτυροῦσαι περὶ ἐμοῦ· 40 καὶ οὐ θέλετε
41 ἐλθεῖν πρός με ἵνα ζωὴν ἔχητε. 41 δόξαν παρὰ ἀνθρώπων οὐ
42 λαμβάνω, 42 ἀλλὰ ἔγνωκα ὑμᾶς ὅτι οὐκ ἔχετε τὴν ἀγάπην τοῦ
43 θεοῦ ἐν ἑαυτοῖς. 43 ἐγὼ ἐλήλυθα ἐν τῷ ὀνόματι τοῦ πατρός μου,
καὶ οὐ λαμβάνετέ με· ἐὰν ἄλλος ἔλθῃ ἐν τῷ ὀνόματι τῷ ἰδίῳ,
44 ἐκεῖνον λήμψεσθε. 44 πῶς δύνασθε ὑμεῖς πιστεῦσαι, δόξαν παρὰ
ἀλλήλων λαμβάνοντες, καὶ τὴν δόξαν τὴν παρὰ τοῦ μόνου θεοῦ
45 οὐ ζητεῖτε; 45 μὴ δοκεῖτε ὅτι ἐγὼ κατηγορήσω ὑμῶν πρὸς τὸν
πατέρα· ἔστιν ὁ κατηγορῶν ὑμῶν Μωϋσῆς, εἰς ὃν ὑμεῖς ἠλπί-
46 κατε. 46 εἰ γὰρ ἐπιστεύετε Μωϋσεῖ, ἐπιστεύετε ἂν ἐμοί· περὶ γὰρ
47 ἐμοῦ ἐκεῖνος ἔγραψεν. 47 εἰ δὲ τοῖς ἐκείνου γράμμασιν οὐ πιστεύετε, Gen 3, 15 Dt 18, 15
πῶς τοῖς ἐμοῖς ῥήμασιν πιστεύσετε;

VI.

Cibatio quinque millium. Periculum regni; incessio maris. Oratio de pane caelesti, carne, sanguine. Multi offenduntur; apostolorum professio.

1 Μετὰ ταῦτα ἀπῆλθεν ὁ Ἰησοῦς πέραν τῆς θαλάσσης τῆς Mt 14, 13–21
2 Γαλιλαίας τῆς Τιβεριάδος· 2 ἠκολούθει δὲ αὐτῷ ὄχλος πο- Mc 6, 32–44
λύς, ὅτι ἐώρων τὰ σημεῖα ἃ ἐποίει ἐπὶ τῶν ἀσθενούντων. Lc 9, 10–17

29. ς ℵ οι δε τα φαυλ. 30. ℵ* om και (ℵa add) ante η κρισις | του πεμψ. με : add πατρος 32 και οιδα οτι 35. ℵ* om δε | αγαλλιασθηναι 36. ℵ om την | εδωκεν | α εγω ποιω | ℵ εμε 37. εκεινος : αυτος | ακηκοα. πωποτε 38. μενοντα εν υμιν 39. ερευνατε 42. ς ℵ αλλ | ουκ εχετε : ante εν εαυτοις 43. ληψεσθε 44. ℵ* ου ζητουντες 45. μωσης 46. ς μωση, ℵ μωσει | ℵ* γεγραφεν

VI, 2. και ηκολουθει | ℵ πολυς οχλ. | αυτου τα σημεια | επι : ℵ περι

3 ἀνῆλθεν δὲ εἰς τὸ ὄρος Ἰησοῦς, καὶ ἐκεῖ ἐκαθέζετο μετὰ τῶν 3
μαθητῶν αὐτοῦ. 4 ἦν δὲ ἐγγὺς τὸ πάσχα ἡ ἑορτὴ τῶν Ἰουδαίων. 4
5 ἐπάρας οὖν τοὺς ὀφθαλμοὺς ὁ Ἰησοῦς καὶ θεασάμενος ὅτι 5
πολὺς ὄχλος ἔρχεται πρὸς αὐτόν, λέγει πρὸς Φίλιππον· πόθεν
ἀγοράσωμεν ἄρτους ἵνα φάγωσιν οὗτοι; 6 τοῦτο δὲ ἔλεγεν πει- 6
ράζων αὐτόν· αὐτὸς γὰρ ἤδει τί ἔμελλεν ποιεῖν. 7 ἀπεκρίνεται 7
αὐτῷ ὁ Φίλιππος· διακοσίων δηναρίων ἄρτοι οὐκ ἀρκοῦσιν αὐ-
τοῖς, ἵνα ἕκαστος βραχύ τι λάβῃ. 8 λέγει αὐτῷ εἷς ἐκ τῶν μαθη- 8
τῶν αὐτοῦ, Ἀνδρέας ὁ ἀδελφὸς Σίμωνος Πέτρου· 9 ἔστιν παι- 9
δάριον ὧδε ὃς ἔχει πέντε ἄρτους κριθίνους καὶ δύο ὀψάρια· ἀλλὰ
ταῦτα τί ἐστιν εἰς τοσούτους; 10 εἶπεν ὁ Ἰησοῦς· ποιήσατε τοὺς 10
ἀνθρώπους ἀναπεσεῖν. ἦν δὲ χόρτος πολὺς ἐν τῷ τόπῳ. ἀνέπε-
σαν οὖν οἱ ἄνδρες τὸν ἀριθμὸν ὡς πεντακισχίλιοι. 11 ἔλαβεν οὖν 11
τοὺς ἄρτους ὁ Ἰησοῦς καὶ εὐχαριστήσας ἔδωκεν τοῖς ἀνακει-
μένοις, ὁμοίως καὶ ἐκ τῶν ὀψαρίων ὅσον ἤθελον. 12 ὡς δὲ ἐνε- 12
πλήσθησαν, λέγει τοῖς μαθηταῖς αὐτοῦ· συναγάγετε τὰ περισσεύ-
σαντα κλάσματα, ἵνα μή τι ἀπόληται. 13 συνήγαγον οὖν, καὶ 13
ἐγέμισαν δώδεκα κοφίνους κλασμάτων ἐκ τῶν πέντε ἄρτων τῶν
κριθίνων, ἃ ἐπερίσσευσαν τοῖς βεβρωκόσιν.

Οἱ οὖν ἄνθρωποι ἰδόντες ὃ ἐποίησεν σημεῖον ἔλεγον ὅτι 14
Deut 18, 15 οὗτός ἐστιν ἀληθῶς ὁ προφήτης ὁ εἰς τὸν κόσμον ἐρχόμενος.
15 Ἰησοῦς οὖν γνοὺς ὅτι μέλλουσιν ἔρχεσθαι καὶ ἁρπάζειν αὐτὸν 15
6, 3 ἵνα ποιήσωσιν βασιλέα, φεύγει πάλιν εἰς τὸ ὄρος αὐτὸς μόνος.

Mt 14, 22–36 Mc 6, 45–56 Ὡς δὲ ὀψία ἐγένετο, κατέβησαν οἱ μαθηταὶ αὐτοῦ ἐπὶ τὴν 16
θάλασσαν, 17 καὶ ἐμβάντες εἰς πλοῖον ἤρχοντο πέραν τῆς θα- 17
λάσσης εἰς Καφαρναούμ. κατέλαβεν δὲ αὐτοὺς ἡ σκοτία καὶ
οὔπω ἐληλύθει Ἰησοῦς πρὸς αὐτούς, 18 ἥ τε θάλασσα ἀνέμου 18
μεγάλου πνέοντος διηγείρετο. 19 ἐληλακότες οὖν ὡς στάδια εἴκοσι 19
πέντε ἢ τριάκοντα θεωροῦσιν τὸν Ἰησοῦν περιπατοῦντα ἐπὶ τῆς
θαλάσσης καὶ ἐγγὺς τοῦ πλοίου γινόμενον, καὶ ἐφοβήθησαν.
20 ὁ δὲ λέγει αὐτοῖς· ἐγώ εἰμι, μὴ φοβεῖσθε. 21 ἤθελον οὖν 20 21
λαβεῖν αὐτὸν εἰς τὸ πλοῖον, καὶ εὐθέως ἐγένετο τὸ πλοῖον ἐπὶ τὴν
γῆν εἰς ἣν ὑπῆγον.

---

3. κ* και απηλθεν εις | ο ιησους | κ* om εκει | εκαθητο 5. ο (κ* om) ιησους : ante τους οφθ. | κ οχλ. πολ. | πρ. τον φιλ. | αγορασωμεν | κ ουτοι φαγωσιν 6. κ* τουτο γαρ et αυτος δε 7. απεκριθη | αυτω (κ* om) φιλιππ. | κ om αυτοις | εκαστος αυτων 9. παιδαρ. εν | οσ : ς κ ο 10. ειπε δε | χορτος : κ* τοπος | ανεπεσον | ωσει πεντ. | κ* τρισχιλιοι 11. ουν : ς κ* δε | ευχαριστησας διεδωκε τοις μαθηταις, οι δε μαθηται τοις ανακει. 13. ς κ επερισσευσεν 14. ο εποι. σημ. : add ο ιησους | οτι : κ om | ο ερχομεν. εις τον κοσμ. 15. ς ινα ποι. αυτον βασιλ., κ* και αναδεικνυναι βασιλεα | φευγει : ανεχωρησε | κ μονος αυτος 17. εις το πλοι. | κ ερχονται | καπερναουμ | κατελ. etc : και σκοτια ηδη εγεγονει | ουπω : ουκ | πρ. αυτ. ο ιησ. 19. σταδιους 20. ο δε : κ και 21. ηθελον : κ ηλθον | ς κ το πλοι. εγεν. | επι της γης | υπηγον : κ* υπηντησαν

Digitized by Google

22 Τῇ ἐπαύριον ὁ ὄχλος ὁ ἑστηκὼς πέραν τῆς θαλάσσης εἶδον
ὅτι πλοιάριον ἄλλο οὐκ ἦν ἐκεῖ εἰ μὴ ἕν, καὶ ὅτι οὐ συνεισῆλθεν
τοῖς μαθηταῖς αὐτοῦ ὁ Ἰησοῦς εἰς τὸ πλοῖον ἀλλὰ μόνοι οἱ
23 μαθηταὶ αὐτοῦ ἀπῆλθον· 23 ἄλλα ἦλθον πλοιάρια ἐκ Τιβεριάδος
ἐγγὺς τοῦ τόπου ὅπου ἔφαγον τὸν ἄρτον εὐχαριστήσαντος τοῦ
24 κυρίου. 24 ὅτε οὖν εἶδεν ὁ ὄχλος ὅτι Ἰησοῦς οὐκ ἔστιν ἐκεῖ οὐδὲ
οἱ μαθηταὶ αὐτοῦ, ἐνέβησαν αὐτοὶ εἰς τὰ πλοιάρια καὶ ἦλθον
25 εἰς Καφαρναοὺμ ζητοῦντες τὸν Ἰησοῦν. 25 καὶ εὑρόντες αὐτὸν
πέραν τῆς θαλάσσης εἶπον αὐτῷ· ῥαββεί, πότε ὧδε γέγονας;
26 26 ἀπεκρίθη αὐτοῖς ὁ Ἰησοῦς καὶ εἶπεν· ἀμὴν ἀμὴν λέγω ὑμῖν,
ζητεῖτέ με οὐχ ὅτι εἴδετε σημεῖα, ἀλλ' ὅτι ἐφάγετε ἐκ τῶν ἄρτων
27 καὶ ἐχορτάσθητε. 27 ἐργάζεσθε μὴ τὴν βρῶσιν τὴν ἀπολλυμένην,
ἀλλὰ τὴν βρῶσιν τὴν μένουσαν εἰς ζωὴν αἰώνιον, ἣν ὁ υἱὸς τοῦ
ἀνθρώπου δίδωσιν ὑμῖν· τοῦτον γὰρ ὁ πατὴρ ἐσφράγισεν, ὁ θεός.
28 28 εἶπον οὖν πρὸς αὐτόν· τί ποιῶμεν ἵνα ἐργαζώμεθα τὰ ἔργα
29 τοῦ θεοῦ; 29 ἀπεκρίθη Ἰησοῦς καὶ εἶπεν αὐτοῖς· τοῦτό ἐστιν τὸ
30 ἔργον τοῦ θεοῦ, ἵνα πιστεύητε εἰς ὃν ἀπέστειλεν ἐκεῖνος. 30 εἶπον
οὖν αὐτῷ· τί οὖν ποιεῖς σὺ σημεῖον, ἵνα ἴδωμεν καὶ πιστεύσωμέν
31 σοι, τί ἐργάζῃ; 31 οἱ πατέρες ἡμῶν τὸ μάννα ἔφαγον ἐν τῇ ἐρήμῳ,
καθώς ἐστιν γεγραμμένον· ἄρτον ἐκ τοῦ οὐρανοῦ ἔδωκεν αὐτοῖς Ps 78, 24
32 φαγεῖν. 32 εἶπεν οὖν αὐτοῖς ὁ Ἰησοῦς· ἀμὴν ἀμὴν λέγω ὑμῖν,
οὐ Μωϋσῆς δέδωκεν ὑμῖν τὸν ἄρτον ἐκ τοῦ οὐρανοῦ, ἀλλ' ὁ
πατήρ μου δίδωσιν ὑμῖν τὸν ἄρτον ἐκ τοῦ οὐρανοῦ τὸν ἀληθινόν.
33 33 ὁ γὰρ ἄρτος ὁ τοῦ θεοῦ ἐστὶν ὁ καταβαίνων ἐκ τοῦ οὐρανοῦ
34 καὶ ζωὴν διδοὺς τῷ κόσμῳ. 34 εἶπον οὖν πρὸς αὐτόν· κύριε,
35 πάντοτε δὸς ἡμῖν τὸν ἄρτον τοῦτον. 35 εἶπεν οὖν αὐτοῖς ὁ Ἰη-
σοῦς· ἐγώ εἰμι ὁ ἄρτος τῆς ζωῆς· ὁ ἐρχόμενος πρὸς ἐμὲ οὐ μὴ
36 πεινάσῃ, καὶ ὁ πιστεύων εἰς ἐμὲ οὐ μὴ διψήσει πώποτε. 36 ἀλλ'
37 εἶπον ὑμῖν ὅτι καὶ ἑωράκατε καὶ οὐ πιστεύετε. 37 πᾶν ὃ δίδωσίν
μοι ὁ πατὴρ πρὸς ἐμὲ ἥξει, καὶ τὸν ἐρχόμενον πρὸς ἐμὲ οὐ μὴ
38 ἐκβάλω ἔξω, 38 ὅτι καταβέβηκα ἀπὸ τοῦ οὐρανοῦ οὐχ ἵνα ποιήσω
39 τὸ θέλημα τὸ ἐμὸν ἀλλὰ τὸ θέλημα τοῦ πέμψαντός με. 39 τοῦτο

22. κ ο εστως | ειδον : κ ειδεν, ς ιδων | ει μη εν : ς κ* add εκεινο εις ο ενεβησαν οι μαθηται αυτου (κ* του ιησου) | και οτι etc : κ* και οτι ου συνεληλυθει αυτοις ο ιησους | εις το πλοιαριον | κ* om απηλθον 23. αλλα (ς add δε) ηλθ. πλοιαρ. : κ επελθοντων ουν των πλοιων | κ εγγυς ουσης (κ^c του τοπου pro ουσης) οπου και (κ^c om) εφαγον αρτον 24. οτε ουν etc : κ* και ιδοντες οτι ουκ ην εκει ο ιησους ουδε οι μαθηται, ανεβησαν εις το πλοιον | αυτοι etc : και αυτοι εις τα πλοια | καπερναουμ 25. ραββι | γεγονας : κ ηλθες 26. κ om ο 27. κ εργαζ. βρωσιν μη την απολλ. αλλα την μεν. | υμιν δωσει 28. τι ποιουμεν | κ* ιν εργ. 29. ο ιησους | πιστευσητε 30. om ουν sec | κ ποι. σημ. συ 31. κ δεδωκεν 32. μωσης 33. om ο post αρτος 34. κ παντοτ. κυριε 35. ειπε δε | προς με | διψηση 36. εωρακατε : add με 37. τ. ερχομ. προς με | κ* om εξω 38. απο : ς κ εκ | κ* οτι ου καταβ. omisso ουχ quod sequitur | ινα ποιω

Digitized by Google

δέ ἐστιν τὸ θέλημα τοῦ πέμψαντός με, ἵνα πᾶν ὃ δέδωκέν μοι
μὴ ἀπολέσω ἐξ αὐτοῦ, ἀλλὰ ἀναστήσω αὐτὸ ἐν τῇ ἐσχάτῃ ἡμέρᾳ.
40 τοῦτο γάρ ἐστιν τὸ θέλημα τοῦ πατρός μου, ἵνα πᾶς ὁ θεωρῶν 40
τὸν υἱὸν καὶ πιστεύων εἰς αὐτὸν ἔχῃ ζωὴν αἰώνιον καὶ ἀναστήσω
αὐτὸν ἐγὼ ἐν τῇ ἐσχάτῃ ἡμέρᾳ. 41 Ἐγόγγυζον οὖν οἱ Ἰουδαῖοι 41
περὶ αὐτοῦ, ὅτι εἶπεν· ἐγώ εἰμι ὁ ἄρτος ὁ καταβὰς ἐκ τοῦ
οὐρανοῦ, 42 καὶ ἔλεγον· οὐχ οὗτός ἐστιν Ἰησοῦς ὁ υἱὸς Ἰωσήφ, 42
οὗ ἡμεῖς οἴδαμεν τὸν πατέρα καὶ τὴν μητέρα; πῶς νῦν λέγει
οὗτος ὅτι ἐκ τοῦ οὐρανοῦ καταβέβηκα; 43 ἀπεκρίθη Ἰησοῦς καὶ 43
εἶπεν αὐτοῖς· μὴ γογγύζετε μετ' ἀλλήλων. 44 οὐδεὶς δύναται 44
6, 65 ἐλθεῖν πρός με ἐὰν μὴ ὁ πατὴρ ὁ πέμψας με ἑλκύσῃ αὐτόν, κἀγὼ
Ex 14, 13 ἀναστήσω αὐτὸν ἐν τῇ ἐσχάτῃ ἡμέρᾳ. 45 ἔστιν γεγραμμένον ἐν 45
τοῖς προφήταις· καὶ ἔσονται πάντες διδακτοὶ θεοῦ· πᾶς ὁ ἀκού-
σας παρὰ τοῦ πατρὸς καὶ μαθὼν ἔρχεται πρός ἐμέ. 46 οὐχ ὅτι 46
1, 18 τὸν πατέρα ἑώρακέν τις, εἰ μὴ ὁ ὢν παρὰ τοῦ θεοῦ, οὗτος
ἑώρακεν τὸν θεόν. 47 ἀμὴν ἀμὴν λέγω ὑμῖν, ὁ πιστεύων ἔχει ζωὴν 47
Ex 16, 15 αἰώνιον. 48 ἐγώ εἰμι ὁ ἄρτος τῆς ζωῆς. 49 οἱ πατέρες ὑμῶν 48 49
ἔφαγον ἐν τῇ ἐρήμῳ τὸ μάννα καὶ ἀπέθανον· 50 οὗτός ἐστιν ὁ 50
ἄρτος ὁ ἐκ τοῦ οὐρανοῦ καταβαίνων, ἵνα τις ἐξ αὐτοῦ φάγῃ καὶ
μὴ ἀποθάνῃ. 51 ἐγώ εἰμι ὁ ἄρτος ὁ ζῶν ὁ ἐκ τοῦ οὐρανοῦ κατα- 51
βάς· ἐάν τις φάγῃ ἐκ τοῦ ἐμοῦ ἄρτου, ζήσει εἰς τὸν αἰῶνα· καὶ
ὁ ἄρτος δὲ ὃν ἐγὼ δώσω ὑπὲρ τῆς τοῦ κόσμου ζωῆς, ἡ σάρξ μού
ἐστίν. 52 Ἐμάχοντο οὖν πρὸς ἀλλήλους οἱ Ἰουδαῖοι λέγοντες· 52
πῶς δύναται ἡμῖν οὗτος δοῦναι τὴν σάρκα φαγεῖν; 53 εἶπεν οὖν 53
αὐτοῖς ὁ Ἰησοῦς· ἀμὴν ἀμὴν λέγω ὑμῖν, ἐὰν μὴ φάγητε τὴν
σάρκα τοῦ υἱοῦ τοῦ ἀνθρώπου καὶ πίητε αὐτοῦ τὸ αἷμα, οὐκ ἔχετε
ζωὴν ἐν ἑαυτοῖς. 54 ὁ τρώγων μου τὴν σάρκα καὶ πίνων μου τὸ 54
αἷμα ἔχει ζωὴν αἰώνιον, κἀγὼ ἀναστήσω αὐτὸν τῇ ἐσχάτῃ ἡμέρᾳ.
55 ἡ γὰρ σάρξ μου ἀληθής ἐστιν βρῶσις, καὶ τὸ αἷμά μου ἀληθής 55
ἐστιν πόσις. 56 ὁ τρώγων μου τὴν σάρκα καὶ πίνων μου τὸ αἷμα 56
ἐν ἐμοὶ μένει κἀγὼ ἐν αὐτῷ. 57 καθὼς ἀπέστειλέν με ὁ ζῶν 57
πατὴρ κἀγὼ ζῶ διὰ τὸν πατέρα, καὶ ὁ τρώγων με κἀκεῖνος ζήσει
δι' ἐμέ. 58 οὗτός ἐστιν ὁ ἄρτος ὁ ἐξ οὐρανοῦ καταβάς, οὐ καθὼς 58
ἔφαγον οἱ πατέρες καὶ ἀπέθανον· ὁ τρώγων τοῦτον τὸν ἄρτον

---

39. τ. πεμψαντ. με : add πατρος 40. γαρ : δε | τ. πατρ. μου : τ. πεμψαντος με | εν : om 42. ℵ* και τον πατερα omissis και την μητερ. | νυν : ς ℵ ουν | οτι : ℵ εγω 43. ς ℵ απεκρ. ουν | ο ιησους 44. και εγω | εν : ς ℵ om 45. του θεου | πας ουν | προς με 46. τις εωρακ. | τ. θεου : ℵ τ. πατρος | τ. θεον : τ. πατερα 47. ο πιστευων : add εις εμε 49. ς ℵ το μαννα εν τ. ερημ. 51. εκ τουτου του αρτου, ζησεται | ℵ* om και | ℵ om δε post αρτος | ον εγω δωσω, η σαρξ μου εστιν, ην εγω δωσω υπερ της του κοσμ. ζωης 52. ουτος ημιν 53. ζωην : ℵ add αιωνιον 54. και εγω 55. ς bis αληθωσ, item ℵ* (sed transiluit ab altero ad alterum) | ποσις : ℵ* ποτον 57. ζησεται 58. ℵ* om εστιν | εξ : ς ℵ εκ του | ℵ* καταβαινων | οι πατερες : add υμων το μαννα

Digitized by Google

59 ζήσει εἰς τὸν αἰῶνα. 59 ταῦτα εἶπεν ἐν συναγωγῇ διδάσκων ἐν
Καφαρναούμ.
60 Πολλοὶ οὖν ἀκούσαντες ἐκ τῶν μαθητῶν αὐτοῦ εἶπον· σκλη-
61 ρός ἐστιν ὁ λόγος οὗτος· τίς δύναται αὐτοῦ ἀκούειν; 61 εἰδὼς
δὲ ὁ Ἰησοῦς ἐν ἑαυτῷ ὅτι γογγύζουσιν περὶ τούτου οἱ μαθηταὶ
62 αὐτοῦ, εἶπεν αὐτοῖς· τοῦτο ὑμᾶς σκανδαλίζει; 62 ἐὰν οὖν θεωρῆτε
τὸν υἱὸν τοῦ ἀνθρώπου ἀναβαίνοντα ὅπου ἦν τὸ πρότερον;
63 63 τὸ πνεῦμά ἐστιν τὸ ζωοποιοῦν, ἡ σὰρξ οὐκ ὠφελεῖ οὐδέν· τὰ 2 Co 3, 6
64 ῥήματα ἃ ἐγὼ λελάληκα ὑμῖν πνεῦμά ἐστιν καὶ ζωή ἐστιν. 64 ἀλλ'
εἰσὶν ἐξ ὑμῶν τινὲς οἳ οὐ πιστεύουσιν. ἤδει γὰρ ἐξ ἀρχῆς ὁ
Ἰησοῦς τίνες εἰσὶν οἱ μὴ πιστεύοντες καὶ τίς ἐστιν ὁ παραδώσων
65 αὐτόν. 65 καὶ ἔλεγεν· διὰ τοῦτο εἴρηκα ὑμῖν ὅτι οὐδεὶς δύναται 6, 44
ἐλθεῖν πρὸς ἐμὲ ἐὰν μὴ ᾖ δεδομένον αὐτῷ ἐκ τοῦ πατρός.
66 Ἐκ τούτου οὖν πολλοὶ τῶν μαθητῶν αὐτοῦ ἀπῆλθον εἰς τὰ
67 ὀπίσω καὶ οὐκέτι μετ' αὐτοῦ περιεπάτουν. 67 εἶπεν οὖν ὁ Ἰησοῦς
68 τοῖς δώδεκα· μὴ καὶ ὑμεῖς θέλετε ὑπάγειν; 68 ἀπεκρίθη αὐτῷ
Σίμων Πέτρος· κύριε, πρὸς τίνα ἀπελευσόμεθα; ῥήματα ζωῆς
69 αἰωνίου ἔχεις· 69 καὶ ἡμεῖς πεπιστεύκαμεν καὶ ἐγνώκαμεν ὅτι σὺ Lc 4, 34 Mc 1, 24
70 εἶ ὁ ἅγιος τοῦ θεοῦ. 70 ἀπεκρίθη αὐτοῖς ὁ Ἰησοῦς· οὐκ ἐγὼ 11, 27 Mt 16, 16
ὑμᾶς τοὺς δώδεκα ἐξελεξάμην; καὶ ἐξ ὑμῶν εἷς διάβολός ἐστιν.
71 71 ἔλεγεν δὲ τὸν Ἰούδαν Σίμωνος Ἰσκαριώτου· οὗτος γὰρ ἔμελλεν
αὐτὸν παραδιδόναι, εἷς ὢν ἐκ τῶν δώδεκα.

VII.

Fratres increduli; profectio ad festum tabernaculorum. Iesus Dei legatus. Aqua viva. Varia iudicia. Synedrii insidiae. Nicodemus.

1 Μετὰ ταῦτα περιεπάτει ὁ Ἰησοῦς ἐν τῇ Γαλιλαίᾳ· οὐ γὰρ
ἤθελεν ἐν τῇ Ἰουδαίᾳ περιπατεῖν, ὅτι ἐζήτουν αὐτὸν οἱ Ἰουδαῖοι 5, 18
2 ἀποκτεῖναι. 2 ἦν δὲ ἐγγὺς ἡ ἑορτὴ τῶν Ἰουδαίων ἡ σκηνοπηγία. Lev 23, 34
3 3 εἶπον οὖν πρὸς αὐτὸν οἱ ἀδελφοὶ αὐτοῦ· μετάβηθι ἐντεῦθεν καὶ
ὕπαγε εἰς τὴν Ἰουδαίαν, ἵνα καὶ οἱ μαθηταί σου θεωρήσουσιν
4 τὰ ἔργα σου ἃ ποιεῖς· 4 οὐδεὶς γάρ τι ἐν κρυπτῷ ποιεῖ καὶ ζητεῖ
αὐτὸς ἐν παρρησίᾳ εἶναι. εἰ ταῦτα ποιεῖς, φανέρωσον σεαυτὸν

58. ζησεται 59. καπερναουμ 60. ουτος ο λογος 61. ℵ* εγνω συν ιησους et και ειπεν 62. ℵ* om ουν 63. ℵ* om το ante πνευμ. | α εγω λαλω | ℵ om εστιν ult 64. ℵ εξ υμ. εισ. τινες | ℵ απ αρχης | ο ιησους : ℵ ο σωτηρ | ℵ om μη | ℵ και τις (supplevit demum ℵc) ην ο μελλων αυτον παραδιδοναι 65. προσ με | αυτω : ℵ* om | πατροσ : add μου 66. om ουν | ℵ om αυτου pri | απηλθον : post πολλοι pon 68. απεκρι. ουν 69. συ ει ο Χριστοσ ο υιοσ τ. Θε. του ζωντοσ 70. ℵ απεκριθη ιησους και ειπεν αυτοις | ℵ ουχι εγω υμ. εξελεξ. (ℵc add τους) δωδεκ. | ℵ* om εισ, ℵc suppl ante εξ υμ. 71. ℵ* om τον | ς ισκαριωτην, ℵ απο καρυω-του | ημελλεν

VII, 1. και περιεπατ. ο ιησους μετα ταυτα 3. ℵ οι αδελφ. αυτ. πρ. αυτ. | ς θεωρησωσι, ℵ* θεωρουσιν | σου : ℵ* om 4. εν κρυπτ. τι | ποιει και : ℵ* ποιων

Digitized by Google

τῷ κόσμῳ. [5] οὐδὲ γὰρ οἱ ἀδελφοὶ αὐτοῦ ἐπίστευον εἰς αὐτόν. 5
[6] λέγει αὐτοῖς ὁ Ἰησοῦς· ὁ καιρὸς ὁ ἐμὸς οὔπω πάρεστιν, ὁ δὲ 6
15, 18 καιρὸς ὁ ὑμέτερος πάντοτέ ἐστιν ἕτοιμος. [7] οὐ δύναται ὁ κόσμος 7
μισεῖν ὑμᾶς, ἐμὲ δὲ μισεῖ, ὅτι ἐγὼ μαρτυρῶ περὶ αὐτοῦ ὅτι τὰ
ἔργα αὐτοῦ πονηρά ἐστιν. [8] ὑμεῖς ἀνάβητε εἰς τὴν ἑορτήν· ἐγὼ 8
οὐκ ἀναβαίνω εἰς τὴν ἑορτὴν ταύτην, ὅτι ὁ ἐμὸς καιρὸς οὔπω
πεπλήρωται. [9] ταῦτα εἰπὼν αὐτὸς ἔμεινεν ἐν τῇ Γαλιλαίᾳ. 9
[10] ὡς δὲ ἀνέβησαν οἱ ἀδελφοὶ αὐτοῦ εἰς τὴν ἑορτήν, τότε καὶ 10
αὐτὸς ἀνέβη, οὐ φανερῶς ἀλλ' ἐν κρυπτῷ. [11] οἱ οὖν Ἰουδαῖοι 11
ἐζήτουν αὐτὸν ἐν τῇ ἑορτῇ καὶ ἔλεγον· ποῦ ἐστὶν ἐκεῖνος; [12] καὶ 12
γογγυσμὸς ἦν περὶ αὐτοῦ πολὺς ἐν τῷ ὄχλῳ· οἱ μὲν ἔλεγον ὅτι
ἀγαθός ἐστιν· ἄλλοι ἔλεγον· οὔ, ἀλλὰ πλανᾷ τὸν ὄχλον. [13] οὐδεὶς 13
9, 22 μέντοι παρρησίᾳ ἐλάλει περὶ αὐτοῦ διὰ τὸν φόβον τῶν Ἰουδαίων.

Ἤδη δὲ τῆς ἑορτῆς μεσούσης ἀνέβη Ἰησοῦς εἰς τὸ ἱερὸν 14
καὶ ἐδίδασκεν. [15] ἐθαύμαζον οὖν οἱ Ἰουδαῖοι λέγοντες· πῶς οὗτος 15
14, 24 γράμματα οἶδεν μὴ μεμαθηκώς; [16] ἀπεκρίθη οὖν αὐτοῖς Ἰησοῦς 16
καὶ εἶπεν· ἡ ἐμὴ διδαχὴ οὐκ ἔστιν ἐμὴ ἀλλὰ τοῦ πέμψαντός με· 17
[17] ἐάν τις θέλῃ τὸ θέλημα αὐτοῦ ποιεῖν, γνώσεται περὶ τῆς διδα-
χῆς, πότερον ἐκ θεοῦ ἐστὶν ἢ ἐγὼ ἀπ' ἐμαυτοῦ λαλῶ. [18] ὁ ἀφ' 18
ἑαυτοῦ λαλῶν τὴν δόξαν τὴν ἰδίαν ζητεῖ· ὁ δὲ ζητῶν τὴν δόξαν
τοῦ πέμψαντος αὐτόν, οὗτος ἀληθής ἐστιν καὶ ἀδικία ἐν αὐτῷ
Ex 24, 12 s οὐκ ἔστιν. [19] οὐ Μωϋσῆς δέδωκεν ὑμῖν τὸν νόμον; καὶ οὐδεὶς ἐξ 19
ὑμῶν ποιεῖ τὸν νόμον. τί με ζητεῖτε ἀποκτεῖναι; [20] ἀπεκρίθη ὁ 20
5, 18 10, 20 ὄχλος· δαιμόνιον ἔχεις· τίς σε ζητεῖ ἀποκτεῖναι; [21] ἀπεκρίθη Ἰη- 21
σοῦς καὶ εἶπεν αὐτοῖς· ἓν ἔργον ἐποίησα καὶ πάντες θαυμάζετε.
Lev 12, 3 [22] ὁ Μωϋσῆς δέδωκεν ὑμῖν τὴν περιτομήν, οὐχ ὅτι ἐκ τοῦ Μωϋ- 22
Gen 17, 10 σέως ἐστίν, ἀλλ' ἐκ τῶν πατέρων, καὶ ἐν σαββάτῳ περιτέμνετε
ἄνθρωπον. [23] εἰ περιτομὴν λαμβάνει ἄνθρωπος ἐν σαββάτῳ ἵνα 23
μὴ λυθῇ ὁ νόμος ὁ Μωϋσέως, ἐμοὶ χολᾶτε ὅτι ὅλον ἄνθρωπον
ὑγιῆ ἐποίησα ἐν σαββάτῳ; [24] μὴ κρίνετε κατ' ὄψιν, ἀλλὰ τὴν 24
5, 18 δικαίαν κρίσιν κρίνατε. [25] Ἔλεγον οὖν τινὲς ἐκ τῶν Ἱεροσολυ- 25
μειτῶν· οὐχ οὗτός ἐστιν ὃν ζητοῦσιν ἀποκτεῖναι; [26] καὶ ἴδε παρ- 26
ρησίᾳ λαλεῖ, καὶ οὐδὲν αὐτῷ λέγουσιν. μήποτε ἀληθῶς ἔγνωσαν
οἱ ἄρχοντες ὅτι οὗτός ἐστιν ὁ Χριστός; [27] ἀλλὰ τοῦτον οἴδαμεν 27

---

6. *λεγει ουν* | ℵ* om *ο* ante *ιησ.* | *ουπω* : ℵ* *ου* 7. ℵ* *ο κοσμ. ου δυν.* | ℵ om *περι αυτου* 8. *εισ τ. εορτ.* pri : ς ℵ* add *ταυτην* | *ουκ* : *ουπω* | ℵ om *ο* ante *εμος* | *ο καιρ. ο εμος* 9. *ταυτα* : add *δε* | *αυτος* : *αυτοις* 10. *εισ τ. εορτην* : post *ανεβη* | *αλλ ωσ εν κρυπτ.* 12. *περι αυτου ην* | *πολυσ* : ς ℵ post *γογγυσμος* | *εν τοισ οχλοισ* | *αλλοι δε* 13. ℵ *περι αυτ. ελαλ.* 14. *ο ιησουσ* 15. *και εθαυμαζον* 16. om *ουν* | *ο ιησουσ* 17. *εκ του θεου* 18. ℵ *και ο ζητων* 19. *μωσησ* 20. *απεκρ. ο οχλ.* : add *και ειπε* 21. *ο ιησουσ* 22. *δια τουτο μωσησ* | ς ℵ *μωσεωσ* | ℵ *αλλ οτι εκ των* 23. *ο νομοσ μωσεωσ* 25. ℵ om *εκ* | *ιεροσολυμιτων* 26. *μηποτε* : ℵ *μητι* | *αρχοντεσ* : ℵ *αρχιερεισ* | *εστιν* : add *αληθωσ*

Digitized by Google

πόθεν ἐστίν· ὁ δὲ Χριστὸς ὅταν ἔρχηται, οὐδεὶς γινώσκει πόθεν
28 ἐστίν. 28 ἔκραξεν οὖν ἐν τῷ ἱερῷ διδάσκων ὁ Ἰησοῦς καὶ λέγων·
καὶ ἐμὲ οἴδατε καὶ οἴδατε πόθεν εἰμί· καὶ ἀπ' ἐμαυτοῦ οὐκ ἐλήλυθα, 8, 14
29 ἀλλ' ἔστιν ἀληθινὸς ὁ πέμψας με, ὃν ὑμεῖς οὐκ οἴδατε· 29 ἐγὼ
30 οἶδα αὐτόν, ὅτι παρ' αὐτοῦ εἰμὶ κἀκεῖνός με ἀπέσταλκεν. 30 ἐζήτουν οὖν αὐτὸν πιάσαι, καὶ οὐδεὶς ἐπέβαλεν ἐπ' αὐτὸν τὴν χεῖρα, 8, 20
31 ὅτι οὔπω ἐληλύθει ἡ ὥρα αὐτοῦ. 31 Πολλοὶ δὲ ἐπίστευσαν ἐκ τοῦ
ὄχλου εἰς αὐτόν, καὶ ἔλεγον· ὁ Χριστὸς ὅταν ἔλθῃ, μὴ πλείονα
32 σημεῖα ποιήσει ὧν οὗτος ποιεῖ; 32 ἤκουσαν οἱ Φαρισαῖοι τοῦ
ὄχλου γογγύζοντος περὶ αὐτοῦ ταῦτα, καὶ ἀπέστειλαν ὑπηρέτας
33 οἱ ἀρχιερεῖς καὶ οἱ Φαρισαῖοι ἵνα πιάσωσιν αὐτόν. 33 εἶπεν οὖν
ὁ Ἰησοῦς· ἔτι χρόνον μικρὸν μεθ' ὑμῶν εἰμὶ καὶ ὑπάγω πρὸς 12, 35
34 τὸν πέμψαντά με. 34 ζητήσετέ με καὶ οὐχ εὑρήσετε, καὶ ὅπου
35 εἰμὶ ἐγὼ ὑμεῖς οὐ δύνασθε ἐλθεῖν. 35 εἶπον οὖν οἱ Ἰουδαῖοι πρὸς
ἑαυτούς· ποῦ μέλλει οὗτος πορεύεσθαι, ὅτι οὐχ εὑρήσομεν αὐτόν;
μὴ εἰς τὴν διασπορὰν τῶν Ἑλλήνων μέλλει πορεύεσθαι καὶ δι-
36 δάσκειν τοὺς Ἕλληνας; 36 τίς ἐστιν ὁ λόγος οὗτος ὃν εἶπεν·
ζητήσετέ με καὶ οὐχ εὑρήσετε, καὶ ὅπου εἰμὶ ἐγὼ ὑμεῖς οὐ δύνασθε
ἐλθεῖν;
37 Ἐν δὲ τῇ ἐσχάτῃ ἡμέρᾳ τῇ μεγάλῃ τῆς ἑορτῆς εἱστήκει ὁ
Ἰησοῦς καὶ ἔκραζεν λέγων· ἐάν τις διψᾷ, ἐρχέσθω καὶ πινέτω.
38 38 ὁ πιστεύων εἰς ἐμέ, καθὼς εἶπεν ἡ γραφή, ποταμοὶ ἐκ τῆς Zch 14, 8 Es 58, 11
39 κοιλίας αὐτοῦ ῥεύσουσιν ὕδατος ζῶντος. 39 τοῦτο δὲ εἶπεν περὶ
τοῦ πνεύματος οὗ ἤμελλον λαμβάνειν οἱ πιστεύοντες εἰς αὐτόν· Ioel 2, 28 (3, 1)
40 οὔπω γὰρ ἦν πνεῦμα, ὅτι Ἰησοῦς οὐδέπω ἐδοξάσθη. 40 Ἐκ τοῦ
ὄχλου οὖν ἀκούσαντες τῶν λόγων τούτων ἔλεγον· οὗτός ἐστιν ἀλη-
41 θῶς ὁ προφήτης· 41 ἄλλοι ἔλεγον· οὗτός ἐστιν ὁ Χριστός· ἄλλοι 1, 21
42 ἔλεγον· μὴ γὰρ ἐκ τῆς Γαλιλαίας ὁ Χριστὸς ἔρχεται; 42 οὐχὶ ἡ
γραφὴ εἶπεν ὅτι ἐκ τοῦ σπέρματος Δαυεὶδ καὶ ἀπὸ Βηθλεὲμ τῆς Ps 89, 4 Mich 5, 1
43 κώμης, ὅπου ἦν Δαυείδ, ὁ Χριστὸς ἔρχεται; 43 σχίσμα οὖν ἐγένετο
44 ἐν τῷ ὄχλῳ δι' αὐτόν· 44 τινὲς δὲ ἤθελον ἐξ αὐτῶν πιάσαι αὐτόν,
ἀλλ' οὐδεὶς ἐπέβαλεν ἐπ' αὐτὸν τὰς χεῖρας. 7, 30

---

27. ℵ om δε | ς^{c} ℵ ερχεται | γινωσκει : ℵ add αυτον 28. ο ιησους : ℵ post εκραξ. ουν | ℵ και εμε | ℵ αλλα εστ. αληθης 29. ς ℵ εγω δε | ℵ* παρ αυτω | απεστειλεν 30. ℵ οι δε εζητουν 31. πολλοι δε εκ του οχλου επιστευσαν | οτι ο χριστ. | μη : μητι | σημεια : add τουτων | ποιει : εποιησεν 32. ηκουσαν : ℵ add δε | ℵ ταυτα περι αυτου | υπηρετας (ℵ τους υπ.) : ante ινα pon | οι φαρισ. και οι αρχιερ. 33. ειπεν ουν αυτοις | μικρ. χρον. 35. ℵ* om προς εαυτ. | ς ℵ ουτος μελλει | οτι : add ημεις 36. τις : ℵ τι | ς ℵ ουτος ο λογ. 37. εκραξε | ερχεσθω : add προς με 39. ειπεν : ℵ ελεγεν | ου εμελλον | πνευμα : add αγιον | ο ιησους | ℵ ουπω | ℵ* δεδοξαστο 40. πολλοι ουν εκ του οχλου | ℵ* αυτου των λογ. τουτ., ς nil nisi τον λογον | ουτος εστιν : ℵ post αληθως 41. αλλοι sec : add δε 42. δαβιδ | ℵ οπ. την ο δαν. 43. εν τ. οχλ. εγεν. 44. ηθελον : ℵ* ελεγον | επ αυτον : ℵ* αυτω

Digitized by Google

Ἦλθον οὖν οἱ ὑπηρέται πρὸς τοὺς ἀρχιερεῖς καὶ Φαρισαίους, 45
καὶ εἶπον αὐτοῖς ἐκεῖνοι· διατί οὐκ ἠγάγετε αὐτόν; 46 ἀπεκρίθη- 46
σαν οἱ ὑπηρέται· οὐδέποτε ἐλάλησεν οὕτως ἄνθρωπος, ὡς οὗτος
λαλεῖ ὁ ἄνθρωπος. 47 ἀπεκρίθησαν αὐτοῖς οἱ Φαρισαῖοι· μὴ καὶ 47
ὑμεῖς πεπλάνησθε; 48 μή τις ἐκ τῶν ἀρχόντων ἐπίστευσεν εἰς αὐ- 48
τὸν ἢ ἐκ τῶν Φαρισαίων; 49 ἀλλὰ ὁ ὄχλος οὗτος ὁ μὴ γινώσκων 49
3,1. 19,39 τὸν νόμον ἐπάρατοί εἰσιν. 50 λέγει Νικόδημος πρὸς αὐτούς, εἷς 50
Dt 19,15ss ὢν ἐξ αὐτῶν· 51 μὴ ὁ νόμος ἡμῶν κρίνει τὸν ἄνθρωπον ἐὰν μὴ 51
ἀκούσῃ πρῶτον παρ' αὐτοῦ καὶ γνῷ τί ποιεῖ; 52 ἀπεκρίθησαν καὶ 52
εἶπαν αὐτῷ· μὴ καὶ σὺ ἐκ τῆς Γαλιλαίας εἶ; ἐραύνησον καὶ ἴδε
ὅτι προφήτης ἐκ τῆς Γαλιλαίας οὐκ ἐγείρεται.

VIII.

[Adultera.] Christus de se testis. Frustra quaeretur. Vera libertas. Iudaei diaboli progenies; Christus Abrahamo prior.

Πάλιν οὖν αὐτοῖς ἐλάλησεν ὁ Ἰησοῦς λέγων· ἐγώ εἰμι τὸ 12
12, 46 φῶς τοῦ κόσμου· ὁ ἀκολουθῶν ἐμοὶ οὐ μὴ περιπατήσῃ ἐν τῇ σκο-
τίᾳ, ἀλλ' ἕξει τὸ φῶς τῆς ζωῆς. 13 εἶπον οὖν αὐτῷ οἱ Φαρι- 13
σαῖοι· σὺ περὶ σεαυτοῦ μαρτυρεῖς· ἡ μαρτυρία σου οὐκ ἔστιν
ἀληθής. 14 ἀπεκρίθη Ἰησοῦς καὶ εἶπεν αὐτοῖς· κἂν ἐγὼ μαρ- 14
τυρῶ περὶ ἐμαυτοῦ, ἀληθής ἐστιν ἡ μαρτυρία μου, ὅτι οἶδα πόθεν

---

45. ειπον : κ λεγουσιν 46. κ οι δε υπηρε. απεκριθ. | κ* ουτως ανθρ. ελαλ., ς ουτ. ελαλ. ανθρ. | λαλει : om 47. απεκριθ. ουν 48. κ* πιστευσει 49. ς κ αλλ | επικαταρατοι 50. λεγει : κ ειπεν δε | προσ αυτους : ς add ο ελθων νυκτος προσ αυτον, item κc ο ελθων προσ αυτον προτερον 51. ακουσ. παρ αυτ. προτερον | κ* om παρ αυτ. 52. ς κ ειπον | ερευνησον | εγηγερται, atque post hanc vocem add:

7,53 καὶ ἐπορεύθη ἕκαστος εἰς τὸν οἶκον αὐτοῦ.

8,1 Ἰησοῦς δὲ ἐπορεύθη εἰς τὸ ὄρος τῶν ἐλαιῶν. 2 ὄρθρου δὲ 1 2
πάλιν παρεγένετο εἰς τὸ ἱερόν, καὶ πᾶς ὁ λαὸς ἤρχετο πρὸς αὐ-
τόν, καὶ καθίσας ἐδίδασκεν αὐτούς. 3 ἄγουσι δὲ οἱ γραμματεῖς καὶ 3
οἱ Φαρισαῖοι πρὸς αὐτὸν γυναῖκα ἐν μοιχείᾳ κατειλημμένην, καὶ
στήσαντες αὐτὴν ἐν μέσῳ 4 λέγουσιν αὐτῷ· διδάσκαλε, αὕτη ἡ γυνὴ 4
κατειλήφθη ἐπαυτοφώρῳ μοιχευομένη. 5 ἐν δὲ τῷ νόμῳ Μωσῆς ἡμῖν 5
ἐνετείλατο τὰς τοιαύτας λιθοβολεῖσθαι· σὺ οὖν τί λέγεις; 6 τοῦτο 6
δὲ ἔλεγον πειράζοντες αὐτόν, ἵνα ἔχωσι κατηγορεῖν αὐτοῦ. ὁ δὲ Ἰη-
σοῦς κάτω κύψας τῷ δακτύλῳ ἔγραφεν εἰς τὴν γῆν. 7 ὡς δὲ ἐπέμε- 7
νον ἐρωτῶντες αὐτόν, ἀνακύψας εἶπε πρὸς αὐτούς· ὁ ἀναμάρτητος
ὑμῶν πρῶτος τὸν λίθον ἐπ' αὐτῇ βαλέτω. 8 καὶ πάλιν κάτω κύψας 8
ἔγραφεν εἰς τὴν γῆν. 9 οἱ δὲ ἀκούσαντες καὶ ὑπὸ τῆς συνειδήσεως 9
ἐλεγχόμενοι ἐξήρχοντο εἷς καθ' εἷς, ἀρξάμενοι ἀπὸ τῶν πρεσβυτέρων
ἕως τῶν ἐσχάτων, καὶ κατελείφθη μόνος ὁ Ἰησοῦς καὶ ἡ γυνὴ ἐν
μέσῳ ἑστῶσα. 10 ἀνακύψας δὲ ὁ Ἰησοῦς καὶ μηδένα θεασάμενος 10
πλὴν τῆς γυναικός, εἶπεν αὐτῇ· ἡ γυνή, ποῦ εἰσιν ἐκεῖνοι οἱ κατή-
γοροί σου; οὐδείς σε κατέκρινεν; 11 ἡ δὲ εἶπεν· οὐδείς, κύριε. εἶπε 11
δὲ αὐτῇ ὁ Ἰησοῦς· οὐδὲ ἐγώ σε κατακρίνω· πορεύου καὶ μηκέτι
ἁμάρτανε.

VIII, 12. ο ιησους αυτοις ελαλησε | κ* εγω φως ειμι του | περι-πατησει | κ* αλλ εχει 14. απεκριθη etc : κ ειπεν αυτοις ο ιησ.

Digitized by Google

ἦλθον καὶ ποῦ ὑπάγω. ὑμεῖς οὐκ οἴδατε πόθεν ἔρχομαι ἢ ποῦ
15 ὑπάγω. 15 ὑμεῖς κατὰ τὴν σάρκα κρίνετε, ἐγὼ οὐ κρίνω οὐδένα. 7, 24 3, 17
16 16 καὶ ἐὰν κρίνω δὲ ἐγώ, ἡ κρίσις ἡ ἐμὴ ἀληθινή ἐστιν, ὅτι μόνος
17 οὐκ εἰμί, ἀλλ' ἐγὼ καὶ ὁ πέμψας με. 17 καὶ ἐν τῷ νόμῳ δὲ τῷ 16, 32
ὑμετέρῳ γεγραμμένον ἐστὶν ὅτι δύο ἀνθρώπων ἡ μαρτυρία ἀληθής Dt 19, 15 Mt 18, 16
18 ἐστιν. 18 ἐγώ εἰμι ὁ μαρτυρῶν περὶ ἐμαυτοῦ, καὶ μαρτυρεῖ περὶ
19 ἐμοῦ ὁ πέμψας με πατήρ. 19 ἔλεγον οὖν αὐτῷ· ποῦ ἐστὶν ὁ 14, 7. 9.
πατήρ σου; ἀπεκρίθη Ἰησοῦς· οὔτε ἐμὲ οἴδατε οὔτε τὸν πατέρα
20 μου· εἰ ἐμὲ ἤδειτε, καὶ τὸν πατέρα μου ἂν ἤδειτε. 20 ταῦτα τὰ
ῥήματα ἐλάλησεν ἐν τῷ γαζοφυλακίῳ διδάσκων ἐν τῷ ἱερῷ· καὶ
οὐδεὶς ἐπίασεν αὐτόν, ὅτι οὔπω ἐληλύθει ἡ ὥρα αὐτοῦ. 7, 30
21 Εἶπεν οὖν πάλιν αὐτοῖς· ἐγὼ ὑπάγω καὶ ζητήσετέ με, καὶ 7, 33 ss
ἐν τῇ ἁμαρτίᾳ ὑμῶν ἀποθανεῖσθε· ὅπου ἐγὼ ὑπάγω ὑμεῖς οὐ
22 δύνασθε ἐλθεῖν. 22 ἔλεγον οὖν οἱ Ἰουδαῖοι· μήτι ἀποκτενεῖ ἑαυ-
23 τόν, ὅτι λέγει· ὅπου ἐγὼ ὑπάγω ὑμεῖς οὐ δύνασθε ἐλθεῖν; 23 καὶ 8, 31
ἔλεγεν αὐτοῖς· ὑμεῖς ἐκ τῶν κάτω ἐστέ, ἐγὼ ἐκ τῶν ἄνω εἰμί· 1 Io 4, 5
ὑμεῖς ἐκ τοῦ κόσμου τούτου ἐστέ, ἐγὼ οὐκ εἰμὶ ἐκ τοῦ κόσμου
24 τούτου. 24 εἶπον οὖν ὑμῖν ὅτι ἀποθανεῖσθε ἐν ταῖς ἁμαρτίαις
ὑμῶν· ἐὰν γὰρ μὴ πιστεύσητε ὅτι ἐγώ εἰμι, ἀποθανεῖσθε ἐν ταῖς
25 ἁμαρτίαις ὑμῶν. 25 ἔλεγον οὖν αὐτῷ· σὺ τίς εἶ; εἶπεν αὐτοῖς ὁ
26 Ἰησοῦς· τὴν ἀρχὴν ὅ τι καὶ λαλῶ ὑμῖν. 26 πολλὰ ἔχω περὶ ὑμῶν
λαλεῖν καὶ κρίνειν· ἀλλ' ὁ πέμψας με ἀληθής ἐστιν, κἀγὼ ἃ
27 ἤκουσα παρ' αὐτοῦ, ταῦτα λαλῶ εἰς τὸν κόσμον. 27 οὐκ ἔγνωσαν
28 ὅτι τὸν πατέρα αὐτοῖς ἔλεγεν. 28 εἶπεν οὖν ὁ Ἰησοῦς· ὅταν 3, 14 12, 32
ὑψώσητε τὸν υἱὸν τοῦ ἀνθρώπου, τότε γνώσεσθε ὅτι ἐγώ εἰμι,
καὶ ἀπ' ἐμαυτοῦ ποιῶ οὐδέν, ἀλλὰ καθὼς ἐδίδαξέν με ὁ πατήρ,
29 ταῦτα λαλῶ. 29 καὶ ὁ πέμψας με μετ' ἐμοῦ ἐστίν· οὐκ ἀφῆκέν
με μόνον, ὅτι ἐγὼ τὰ ἀρεστὰ αὐτῷ ποιῶ πάντοτε.
30 Ταῦτα αὐτοῦ λαλοῦντος πολλοὶ ἐπίστευσαν εἰς αὐτόν.
31 31 ἔλεγεν οὖν ὁ Ἰησοῦς πρὸς τοὺς πεπιστευκότας αὐτῷ Ἰου-
δαίους· ἐὰν ὑμεῖς μείνητε ἐν τῷ λόγῳ τῷ ἐμῷ, ἀληθῶς μαθηταί
32 μου ἐστέ, 32 καὶ γνώσεσθε τὴν ἀλήθειαν, καὶ ἡ ἀλήθεια ἐλευθερώ-
33 σει ὑμᾶς. 33 ἀπεκρίθησαν πρὸς αὐτόν· σπέρμα Ἀβραάμ ἐσμεν,
καὶ οὐδενὶ δεδουλεύκαμεν πώποτε· πῶς σὺ λέγεις ὅτι ἐλεύθεροι
34 γενήσεσθε; 34 ἀπεκρίθη αὐτοῖς ὁ Ἰησοῦς· ἀμὴν ἀμὴν λέγω ὑμῖν Ro 6, 16 s

14. υμεις δε | ς κ και που 16. και εαν : κ καν | ς κ αληθης | ο πεμψ. με : add πατηρ 17. γεγρ. εστ. : γεγραπται 19. ς κ ο ιησους atque κ add και ειπεν | κ om μου sec | ς κ αν post ηδειτ. pon 20. ελαλησεν : add ο ιησους 21. κ ελεγεν ουν et om παλιν | αυτοις : add ο ιησους 22. οπου : κ* add αν 23. ελεγεν : ειπεν 24. κ om ουν | πιστευσητε : κ add μοι 25. κ om ουν | ς και ειπεν, κ ειπ. ουν | ὅ τι : ς (non item $ς^{c}$) ὅτι 26. κ παρ αυτω | λαλω : λεγω 27. ελεγεν : κ* add τον θεον 28. ς ειπ. ουν αυτοις ο ιησ., κ ειπ. ουν αυτοις ο ιησ. παλιν | ο πατηρ μου | ταυτα : κ ουτως 29. κ ουκ αφη. με μονον· μετ εμου εστ. | μονον : add ο πατηρ 31. κ* om ο ante ιησ. | κ* om μου 33. πρ. αυτον : αυτω

Digitized by Google

ὅτι πᾶς ὁ ποιῶν τὴν ἁμαρτίαν δοῦλός ἐστιν τῆς ἁμαρτίας. 35 ὁ 35
Gen 21,10 δὲ δοῦλος οὐ μένει ἐν τῇ οἰκίᾳ εἰς τὸν αἰῶνα· ὁ υἱὸς μένει εἰς
τὸν αἰῶνα. 36 ἐὰν οὖν ὁ υἱὸς ὑμᾶς ἐλευθερώσῃ, ὄντως ἐλεύθεροι 36
ἔσεσθε. 37 οἶδα ὅτι σπέρμα Ἀβραάμ ἐστε· ἀλλὰ ζητεῖτέ με ἀπο- 37
κτεῖναι, ὅτι ὁ λόγος ὁ ἐμὸς οὐ χωρεῖ ἐν ὑμῖν. 38 ἃ ἐγὼ ἑώρακα 38
παρὰ τῷ πατρὶ λαλῶ· καὶ ὑμεῖς οὖν ἃ ἠκούσατε παρὰ τοῦ
Mt 3, 9 πατρὸς ποιεῖτε. 39 ἀπεκρίθησαν καὶ εἶπαν αὐτῷ· ὁ πατὴρ ἡμῶν 39
Ἀβραάμ ἐστιν. λέγει αὐτοῖς ὁ Ἰησοῦς· εἰ τέκνα τοῦ Ἀβραάμ
ἐστε, τὰ ἔργα τοῦ Ἀβραὰμ ἐποιεῖτε· 40 νῦν δὲ ζητεῖτέ με ἀπο- 40
κτεῖναι, ἄνθρωπον ὃς τὴν ἀλήθειαν ὑμῖν λελάληκα, ἣν ἤκουσα
παρὰ τοῦ θεοῦ· τοῦτο Ἀβραὰμ οὐκ ἐποίησεν. 41 ὑμεῖς ποιεῖτε 41
τὰ ἔργα τοῦ πατρὸς ὑμῶν. εἶπαν οὖν αὐτῷ· ἡμεῖς ἐκ πορνείας οὐ
γεγεννήμεθα, ἕνα πατέρα ἔχομεν τὸν θεόν. 42 εἶπεν αὐτοῖς ὁ 42
16, 27 s Ἰησοῦς· εἰ ὁ θεὸς πατὴρ ὑμῶν ἦν, ἠγαπᾶτε ἂν ἐμέ· ἐγὼ γὰρ ἐκ
τοῦ θεοῦ ἐξῆλθον καὶ ἥκω· οὐδὲ γὰρ ἀπ' ἐμαυτοῦ ἐλήλυθα, ἀλλ'
ἐκεῖνός με ἀπέστειλεν. 43 διατί τὴν λαλιὰν τὴν ἐμὴν οὐ γινώσκετε; 43
1 Io 3, 8 ὅτι οὐ δύνασθε ἀκούειν τὸν λόγον τὸν ἐμόν. 44 ὑμεῖς ἐκ τοῦ 44
πατρὸς τοῦ διαβόλου ἐστὲ καὶ τὰς ἐπιθυμίας τοῦ πατρὸς ὑμῶν
θέλετε ποιεῖν. ἐκεῖνος ἀνθρωποκτόνος ἦν ἀπ' ἀρχῆς καὶ ἐν τῇ
ἀληθείᾳ οὐκ ἔστηκεν, ὅτι οὐκ ἔστιν ἀλήθεια ἐν αὐτῷ. ὅταν λαλῇ
τὸ ψεῦδος, ἐκ τῶν ἰδίων λαλεῖ, ὅτι ψεύστης ἐστὶν καὶ ὁ πατὴρ
αὐτοῦ. 45 ἐγὼ δὲ ὅτι τὴν ἀλήθειαν λέγω, οὐ πιστεύετέ μοι. 46 τίς 45 46
1 Io 3, 5 ἐξ ὑμῶν ἐλέγχει με περὶ ἁμαρτίας; εἰ ἀλήθειαν λέγω, διατί ὑμεῖς
18, 37 οὐ πιστεύετέ μοι; 47 ὁ ὢν ἐκ τοῦ θεοῦ τὰ ῥήματα τοῦ θεοῦ ἀκούει· 47
1 Io 4, 6 διὰ τοῦτο ὑμεῖς οὐκ ἀκούετε, ὅτι ἐκ τοῦ θεοῦ οὐκ ἐστέ. 48 ἀπε- 48
κρίθησαν οἱ Ἰουδαῖοι καὶ εἶπαν αὐτῷ· οὐ καλῶς λέγομεν ἡμεῖς
7, 20
Mt 10, 25 ὅτι Σαμαρίτης εἶ σὺ καὶ δαιμόνιον ἔχεις; 49 ἀπεκρίθη Ἰησοῦς· 49
ἐγὼ δαιμόνιον οὐκ ἔχω, ἀλλὰ τιμῶ τὸν πατέρα μου, καὶ ὑμεῖς
ἀτιμάζετέ με. 50 ἐγὼ δὲ οὐ ζητῶ τὴν δόξαν μου· ἔστιν ὁ ζητῶν 50
καὶ κρίνων. 51 ἀμὴν ἀμὴν λέγω ὑμῖν, ἐάν τις τὸν ἐμὸν λόγον 51
5, 24
11, 25 τηρήσῃ, θάνατον οὐ μὴ θεωρήσῃ εἰς τὸν αἰῶνα. 52 εἶπαν αὐτῷ 52
οἱ Ἰουδαῖοι· νῦν ἐγνώκαμεν ὅτι δαιμόνιον ἔχεις. Ἀβραὰμ ἀπέ-
θανεν καὶ οἱ προφῆται, καὶ σὺ λέγεις· ἐάν τις τὸν λόγον μου
4, 12 τηρήσῃ, οὐ μὴ γεύσηται θανάτου εἰς τὸν αἰῶνα· 53 μὴ σὺ μείζων 53
εἶ τοῦ πατρὸς ἡμῶν Ἀβραάμ, ὅστις ἀπέθανεν; καὶ οἱ προφῆται
ἀπέθανον· τίνα σεαυτὸν ποιεῖς; 54 ἀπεκρίθη Ἰησοῦς· ἐὰν ἐγὼ 54
δοξάσω ἐμαυτόν, ἡ δόξα μου οὐδέν ἐστιν· ἔστιν ὁ πατήρ μου ὁ

35. ℵ om ο υι. μεν. εισ τ. αιω. 38. εγω ο εωρακ. | πατρι : ς ℵ add μου | ℵ. υμ. ουν ο | ηκουσατε : ς ℵ* εωρακατε | παρ. του πατροσ : ς παρ. τω πατρι, praeterea ς ℵ add υμων 39. ειπον | λεγει : ℵ απεκριθη | εστε : ητε | εποιειτε : add αν 41. υμεισ : ℵc add δε | ειπον ουν αυτ. | ℵ* ουκ εγεννημεθα 42. ειπεν : ς ℵ add συν 44. εκ του : om του | ουχ εστηκ. 46. ει : add δε 48. απεκριθ. ουν | ειπον | σαμαρειτησ | ℵ* om συ 49. απ. ιησουσ : ℵ add και ειπεν 51. τον λογ. τον εμον | ℵ τηρησει et θεωρησει 52. ειπον ουν | γευσεται 53. σεαυτον : add συ 54. ℵ ο ιησουσ

Digitized by Google

55 δοξάζων με, ὃν ὑμεῖς λέγετε ὅτι θεὸς ἡμῶν ἐστίν, 55 καὶ οὐκ
ἐγνώκατε αὐτόν, ἐγὼ δὲ οἶδα αὐτόν. κἂν εἴπω ὅτι οὐκ οἶδα
αὐτόν, ἔσομαι ὅμοιος ὑμῶν ψεύστης· ἀλλὰ οἶδα αὐτὸν καὶ τὸν
56 λόγον αὐτοῦ τηρῶ. 56 Ἀβραὰμ ὁ πατὴρ ὑμῶν ἠγαλλιάσατο ἵνα
57 εἴδῃ τὴν ἡμέραν τὴν ἐμήν, καὶ εἶδεν καὶ ἐχάρη. 57 εἶπαν οὖν οἱ Gen 18, 17
Ἰουδαῖοι πρὸς αὐτόν· πεντήκοντα ἔτη οὔπω ἔχεις καὶ Ἀβραὰμ
58 ἑώρακας; 58 εἶπεν αὐτοῖς Ἰησοῦς· ἀμὴν ἀμὴν λέγω ὑμῖν, πρὶν
59 Ἀβραὰμ γενέσθαι ἐγὼ εἰμί. 59 ἦραν οὖν λίθους ἵνα βάλωσιν ἐπ' 10, 31
αὐτόν· Ἰησοῦς δὲ ἐκρύβη καὶ ἐξῆλθεν ἐκ τοῦ ἱεροῦ.

IX.

Caecigenus sabbato sanatus. Pharisaeorum maligna de sanatione iudicia. Sanati professio et fides; Pharisaeorum caecitas.

1 2 Καὶ παράγων εἶδεν ἄνθρωπον τυφλὸν ἐκ γενετῆς. 2 καὶ
ἠρώτησαν αὐτὸν οἱ μαθηταὶ αὐτοῦ λέγοντες· ῥαββεί, τίς ἥμαρτεν,
3 οὗτος ἢ οἱ γονεῖς αὐτοῦ, ἵνα τυφλὸς γεννηθῇ; 3 ἀπεκρίθη Ἰησοῦς·
οὔτε οὗτος ἥμαρτεν οὔτε οἱ γονεῖς αὐτοῦ, ἀλλ' ἵνα φανερωθῇ τὰ
4 ἔργα τοῦ θεοῦ ἐν αὐτῷ. 4 ἡμᾶς δεῖ ἐργάζεσθαι τὰ ἔργα τοῦ πέμ-
ψαντος ἡμᾶς ἕως ἡμέρα ἐστίν· ἔρχεται νὺξ ὅτε οὐδεὶς δύναται
5 ἐργάζεσθαι. 5 ὅταν ἐν τῷ κόσμῳ ὦ, φῶς εἰμὶ τοῦ κόσμου. 8, 12
6 6 ταῦτα εἰπὼν ἔπτυσεν χαμαὶ καὶ ἐποίησεν πηλὸν ἐκ τοῦ πτύσμα-
7 τος, καὶ ἐπέχρισεν αὐτοῦ τὸν πηλὸν ἐπὶ τοὺς ὀφθαλμούς, 7 καὶ
εἶπεν αὐτῷ· ὕπαγε νίψαι εἰς τὴν κολυμβήθραν τοῦ Σιλωάμ, ὃ Neh 3, 15
ἑρμηνεύεται ἀπεσταλμένος. ἀπῆλθεν οὖν καὶ ἐνίψατο, καὶ ἦλθεν
8 βλέπων. 8 Οἱ οὖν γείτονες καὶ οἱ θεωροῦντες αὐτὸν τὸ πρότερον,
ὅτι προσαίτης ἦν, ἔλεγον· οὐχ οὗτός ἐστιν ὁ καθήμενος καὶ προσ-
9 αιτῶν; 9 ἄλλοι ἔλεγον ὅτι οὗτός ἐστιν· ἄλλοι ἔλεγον· οὐχί, ἀλλὰ
10 ὅμοιος αὐτῷ ἐστίν. ἐκεῖνος ἔλεγεν ὅτι ἐγώ εἰμι. 10 ἔλεγον οὖν
11 αὐτῷ· πῶς οὖν ἠνεῴχθησάν σου οἱ ὀφθαλμοί; 11 ἀπεκρίθη ἐκεῖ-
νος· ὁ ἄνθρωπος ὁ λεγόμενος Ἰησοῦς πηλὸν ἐποίησεν καὶ ἐπέ-
χρισέν μου τοὺς ὀφθαλμοὺς καὶ εἶπέν μοι ὅτι ὕπαγε εἰς τὸν
Σιλωὰμ καὶ νίψαι. ἀπελθὼν οὖν καὶ νιψάμενος ἀνέβλεψα.
12 12 εἶπαν αὐτῷ· ποῦ ἔστιν ἐκεῖνος; λέγει· οὐκ οἶδα.
13 Ἄγουσιν αὐτὸν πρὸς τοὺς Φαρισαίους, τόν ποτε τυφλόν.
14 14 ἦν δὲ σάββατον ἐν ᾗ ἡμέρᾳ τὸν πηλὸν ἐποίησεν ὁ Ἰησοῦς καὶ

---

54. δοξαζω | ς ℵ οτι θεος υμων 55. και εαν ειπω | ς ℵ αλλ 56. ινα ιδη 57. ειπον | ℵ* εωρακεν σε 58. ς ℵ ο ιησους 59. εκ τ. ιερου : add διελθων δια μεσου αυτων, και παρηγεν ουτως.

IX, 2. ραββι 3. ο ιησους 4. ημας pri : εμε | ημας sec : με 6. τον πηλον επι τ. οφθ. του τυφλου 8. προσαιτης : τυφλος 9. οτι pri : ℵ om | αλλοι (ℵ add δε) ελεγ. ουχι αλλα : αλλοι δε οτι | εκεινος : ℵ* add δε | οτι sec : ℵca om 10. ℵ* ελεγαν | πωσ ουν : om ουν | ανεωχθησαν | σου : ς^e σοι 11. απεκριθ. εκειν. και ειπεν· ανθρωπος λεγομενος | om οτι | εις την κολυμβηθραν του σιλωαμ | απελθων δε 12. ειπαν (ℵ praem και) : ειπον ουν 14. εν η ημερα : οτε

Digitized by Google

ἀνέῳξεν αὐτοῦ τοὺς ὀφθαλμούς. 15 πάλιν οὖν ἠρώτων αὐτὸν καὶ 15
οἱ Φαρισαῖοι πῶς ἀνέβλεψεν. ὁ δὲ εἶπεν αὐτοῖς· πηλὸν ἐπέθηκέν
μου ἐπὶ τοὺς ὀφθαλμούς, καὶ ἐνιψάμην καὶ βλέπω. 16 ἔλεγον οὖν 16
ἐκ τῶν Φαρισαίων τινές· οὐκ ἔστιν οὗτος παρὰ θεοῦ ὁ ἄνθρωπος,
ὅτι τὸ σάββατον οὐ τηρεῖ. ἄλλοι ἔλεγον· πῶς δύναται ἄνθρωπος
ἁμαρτωλὸς τοιαῦτα σημεῖα ποιεῖν; καὶ σχίσμα ἦν ἐν αὐτοῖς.
17 λέγουσιν οὖν τῷ τυφλῷ πάλιν· σὺ τί λέγεις περὶ αὐτοῦ, ὅτι 17
Lc 7, 16 ἤνοιξέν σου τοὺς ὀφθαλμούς; ὁ δὲ εἶπεν ὅτι προφήτης ἐστίν.
18 οὐκ ἐπίστευσαν οὖν οἱ Ἰουδαῖοι περὶ αὐτοῦ, ὅτι ἦν τυφλὸς καὶ 18
ἀνέβλεψεν, ἕως ὅτου ἐφώνησαν τοὺς γονεῖς αὐτοῦ τοῦ ἀναβλέψαν-
τος, 19 καὶ ἠρώτησαν αὐτοὺς λέγοντες· οὗτός ἐστιν ὁ υἱὸς ὑμῶν, 19
ὃν ὑμεῖς λέγετε ὅτι τυφλὸς ἐγεννήθη; πῶς οὖν βλέπει ἄρτι;
20 ἀπεκρίθησαν οὖν οἱ γονεῖς αὐτοῦ καὶ εἶπαν· οἴδαμεν ὅτι οὗτός 20
ἐστιν ὁ υἱὸς ἡμῶν καὶ ὅτι τυφλὸς ἐγεννήθη· 21 πῶς δὲ νῦν βλέπει 21
οὐκ οἴδαμεν, ἢ τίς ἤνοιξεν αὐτοῦ τοὺς ὀφθαλμοὺς ἡμεῖς οὐκ
οἴδαμεν· αὐτὸν ἐρωτήσατε, ἡλικίαν ἔχει, αὐτὸς περὶ ἑαυτοῦ λα-
7, 13 λήσει. 22 ταῦτα εἶπον οἱ γονεῖς αὐτοῦ ὅτι ἐφοβοῦντο τοὺς Ἰου- 22
δαίους· ἤδη γὰρ συνετέθειντο οἱ Ἰουδαῖοι ἵνα ἐάν τις αὐτὸν
12, 42 ὁμολογήσῃ Χριστόν, ἀποσυνάγωγος γένηται. 23 διὰ τοῦτο οἱ 23
γονεῖς αὐτοῦ εἶπαν ὅτι ἡλικίαν ἔχει, αὐτὸν ἐπερωτήσατε. 24 Ἐφώ- 24
νησαν οὖν τὸν ἄνθρωπον ἐκ δευτέρου, ὃς ἦν τυφλός, καὶ εἶπαν
αὐτῷ· δὸς δόξαν τῷ θεῷ· ἡμεῖς οἴδαμεν ὅτι ὁ ἄνθρωπος οὗτος
ἁμαρτωλός ἐστιν. 25 ἀπεκρίθη οὖν ἐκεῖνος· εἰ ἁμαρτωλός ἐστιν 25
οὐκ οἶδα· ἓν οἶδα, ὅτι τυφλὸς ὢν ἄρτι βλέπω. 26 εἶπον οὖν αὐτῷ· 26
τί ἐποίησέν σοι; πῶς ἤνοιξέν σου τοὺς ὀφθαλμούς; 27 ἀπεκρίθη 27
αὐτοῖς· εἶπον ὑμῖν ἤδη καὶ οὐκ ἠκούσατε· τί πάλιν θέλετε ἀκούειν;
μὴ καὶ ὑμεῖς θέλετε αὐτοῦ μαθηταὶ γενέσθαι; 28 ἐλοιδόρησαν αὐ- 28
τὸν καὶ εἶπαν· σὺ μαθητὴς εἶ ἐκείνου, ἡμεῖς δὲ τοῦ Μωϋσέως
ἐσμὲν μαθηταί· 29 ἡμεῖς οἴδαμεν ὅτι Μωϋσεῖ λελάληκεν ὁ θεός, 29
τοῦτον δὲ οὐκ οἴδαμεν πόθεν ἐστίν. 30 ἀπεκρίθη ὁ ἄνθρωπος 30
καὶ εἶπεν αὐτοῖς· ἐν τούτῳ γὰρ τὸ θαυμαστόν ἐστιν, ὅτι ὑμεῖς
οὐκ οἴδατε πόθεν ἐστίν, καὶ ἤνοιξέν μου τοὺς ὀφθαλμούς. 31 οἴδα- 31
μεν ὅτι ἁμαρτωλῶν ὁ θεὸς οὐκ ἀκούει, ἀλλ' ἐάν τις θεοσεβὴς ᾖ
καὶ τὸ θέλημα αὐτοῦ ποιῇ, τούτου ἀκούει. 32 ἐκ τοῦ αἰῶνος οὐκ 32

---

15. επι τους οφθ. μου 16. ℵ* ελεγαν | ουτ. ο ανθρω. ουκ εστ. παρα τ. θεου | αλλοι : ℵ add δε 17. ουν : om | παλιν : ℵ* add ουν | ℵ τι συ λεγεις | ℵ* περι σεαυτου 18. οτι τυφλ. ην 19. λεγοντες : ℵ* om | ℵ* εις ουτος | ℵ* εγεννηθη | αρτι βλεπει 20. απεκριθησαν αυτοις οι | ειπον 21. αυτον ερωτησατε : ς post ηλικ. εχει pon, ℵ* om | ς ℵ* αυτος ηλικ. εχει | αυτος : ℵ* om | περι αυτου 22. ℵ ειπαν 23. ειπον | ερωτησατε 24. εκ δευτερου : post εφων. ουν | ειπον | ℵ ουτος ο ανθρωπ. 25. εκεινος : add και ειπεν | εν : ℵ* add δε 26. ℵ ειπαν | συν : ς δε, ℵ* om | αυτω : add παλιν 27. ℵ μαθητ. αυτου 28. ς ελοιδορ. ουν, ℵ* και ελοιδορ. | ειπον | ει μαθητ. εκειν. | μωσεως 29. μωση 30. εν γαρ τουτω | om το | ανεωξε 31. οιδαμ. δε

Digitized by Google

33 ἠκούσθη ὅτι ἤνοιξέν τισ ὀφθαλμοὺσ τυφλοῦ γεγεννημένου· 33 εἰ μὴ
34 ἦν οὗτοσ παρὰ θεοῦ, οὐκ ἠδύνατο ποιεῖν οὐδέν. 34 ἀπεκρίθησαν
καὶ εἶπαν αὐτῷ· ἐν ἁμαρτίαισ σὺ ἐγεννήθησ ὅλοσ, καὶ σὺ δι-
δάσκεισ ἡμᾶσ; καὶ ἐξέβαλον αὐτὸν ἔξω.
35 Ἤκουσεν Ἰησοῦσ ὅτι ἐξέβαλον αὐτὸν ἔξω, καὶ εὑρὼν αὐτὸν
36 εἶπεν· σὺ πιστεύεισ εἰσ τὸν υἱὸν τοῦ ἀνθρώπου; 36 ἀπεκρίθη
ἐκεῖνοσ καὶ εἶπεν· καὶ τίσ ἐστιν, κύριε, ἵνα πιστεύσω εἰσ αὐτόν;
37 37 εἶπεν αὐτῷ ὁ Ἰησοῦσ· καὶ ἑώρακασ αὐτόν, καὶ ὁ λαλῶν μετὰ
38 σοῦ ἐκεῖνόσ ἐστιν. 38 ὁ δὲ ἔφη· πιστεύω, κύριε· καὶ προσεκύνησεν
39 αὐτῷ. 39 καὶ εἶπεν ὁ Ἰησοῦσ· εἰσ κρίμα ἐγὼ εἰσ τὸν κόσμον τοῦ-
τον ἦλθον, ἵνα οἱ μὴ βλέποντεσ βλέπωσιν καὶ οἱ βλέποντεσ τυφλοὶ
40 γένωνται. 40 ἤκουσαν ἐκ τῶν Φαρισαίων οἱ μετ' αὐτοῦ ὄντεσ, καὶ
41 εἶπαν αὐτῷ· μὴ καὶ ἡμεῖσ τυφλοί ἐσμεν; 41 εἶπεν αὐτοῖσ ὁ Ἰη-
σοῦσ· εἰ τυφλοὶ ἦτε, οὐκ ἂν εἴχετε ἁμαρτίαν· νῦν δὲ λέγετε ὅτι
βλέπομεν· ἡ ἁμαρτία ὑμῶν μένει.

X.

Christus pastor et ianua ovium; fures et latrones; grex unus. Dissidium de Christo. Lapidatio suscepta. Nomen filiorum dei. Iohannes baptista testis.

1 Ἀμὴν ἀμὴν λέγω ὑμῖν, ὁ μὴ εἰσερχόμενοσ διὰ τῆσ θύρασ
εἰσ τὴν αὐλὴν τῶν προβάτων ἀλλὰ ἀναβαίνων ἀλλαχόθεν, ἐκεῖνοσ
2 κλέπτησ ἐστὶν καὶ λῃστήσ· 2 ὁ δὲ εἰσερχόμενοσ διὰ τῆσ θύρασ
3 ποιμήν ἐστιν τῶν προβάτων. 3 τούτῳ ὁ θυρωρὸσ ἀνοίγει, καὶ τὰ
πρόβατα τῆσ φωνῆσ αὐτοῦ ἀκούει, καὶ τὰ ἴδια πρόβατα φωνεῖ
4 κατ' ὄνομα καὶ ἐξάγει αὐτά. 4 ὅταν τὰ ἴδια πάντα ἐκβάλῃ, ἔμ-
προσθεν αὐτῶν πορεύεται, καὶ τὰ πρόβατα αὐτῷ ἀκολουθεῖ, ὅτι
5 οἴδασιν τὴν φωνὴν αὐτοῦ· 5 ἀλλοτρίῳ δὲ οὐ μὴ ἀκολουθήσουσιν,
ἀλλὰ φεύξονται ἀπ' αὐτοῦ, ὅτι οὐκ οἴδασιν τῶν ἀλλοτρίων τὴν
6 φωνήν. 6 Ταύτην τὴν παροιμίαν εἶπεν αὐτοῖσ ὁ Ἰησοῦσ· ἐκεῖνοι
7 δὲ οὐκ ἔγνωσαν τίνα ἦν ἃ ἐλάλει αὐτοῖσ. 7 εἶπεν οὖν ὁ Ἰησοῦσ·
ἀμὴν ἀμὴν λέγω ὑμῖν ὅτι ἐγώ εἰμι ἡ θύρα τῶν προβάτων.
8 8 πάντεσ ὅσοι ἦλθον κλέπται εἰσὶν καὶ λῃσταί, ἀλλ' οὐκ ἤκουσαν
9 αὐτῶν τὰ πρόβατα. 9 ἐγώ εἰμι ἡ θύρα· δι' ἐμοῦ ἐάν τισ εἰσέλθῃ,
σωθήσεται, καὶ εἰσελεύσεται καὶ ἐξελεύσεται καὶ νομὴν εὑρήσει.
10 10 ὁ κλέπτησ οὐκ ἔρχεται εἰ μὴ ἵνα κλέψῃ καὶ θύσῃ καὶ ἀπολέσῃ·
11 ἐγὼ ἦλθον ἵνα ζωὴν ἔχωσιν καὶ περισσὸν ἔχωσιν. 11 ἐγώ εἰμι ὁ

34. *ειπον* 35. ℵ* *και ηκουσεν* | *ο ιησους* | *ειπεν* : add *αυτω* | *ανθρωπου* : *θεου* 36. *και τισ* : om *και* | *κυριε* : ℵ ante *και τ. εστ.* pon 37. *ειπεν* (ℵ *εφη*) : add *δε* 38. ℵ* om *ο δε εφη* usque 39 *και ειπ. ο ιησους* 40. *και ηκουσαν* | *εκ τ. φαρισ.* : add *ταυτα* | *οι οντεσ μετ αυτ.* | *ειπον* 41. *η ουν αμαρτια*

X, 3. *φωνει* : *καλει* 4. *και οταν* | *τα ιδια παντα* (ℵ* et^{cb} om *παντ.*) : *τα ιδια προβατα* 5. ς ℵ *ακολουθησουσιν* 6. *εκειν. δε* : ℵ* *και* 7. *ειπεν ουν* : add *παλιν αυτοισ* 8. *ηλθον* : ς *προ εμου ηλθ.*, ℵ^{c} *ηλθ. προ εμου*

Digitized by Google

ποιμὴν ὁ καλός. ὁ ποιμὴν ὁ καλὸς τὴν ψυχὴν αὐτοῦ τίθησιν
ὑπὲρ τῶν προβάτων· 12 ὁ μισθωτὸς καὶ οὐκ ὢν ποιμήν, οὗ οὐκ 12
ἔστιν τὰ πρόβατα ἴδια, θεωρεῖ τὸν λύκον ἐρχόμενον καὶ ἀφίησιν
τὰ πρόβατα καὶ φεύγει, καὶ ὁ λύκος ἁρπάζει αὐτὰ καὶ σκορπίζει·
13 ὅτι μισθωτός ἐστιν, καὶ οὐ μέλει αὐτῷ περὶ τῶν προβάτων. 13
14 ἐγώ εἰμι ὁ ποιμὴν ὁ καλός, καὶ γινώσκω τὰ ἐμά, καὶ γινώ- 14
Mt 11, 27 σκουσί με τὰ ἐμά, 15 καθὼς γινώσκει με ὁ πατὴρ κἀγὼ γινώσκω 15
τὸν πατέρα, καὶ τὴν ψυχήν μου τίθημι ὑπὲρ τῶν προβάτων.
16 καὶ ἄλλα πρόβατα ἔχω, ἃ οὐκ ἔστιν ἐκ τῆς αὐλῆς ταύτης· 16
κἀκεῖνα δεῖ με ἀγαγεῖν, καὶ τῆς φωνῆς μου ἀκούσουσιν, καὶ γενή-
σεται μία ποίμνη, εἷς ποιμήν. 17 διὰ τοῦτό με ὁ πατὴρ ἀγαπᾷ, 17
ὅτι ἐγὼ τίθημι τὴν ψυχήν μου, ἵνα πάλιν λάβω αὐτήν. 18 οὐδεὶς 18
αἴρει αὐτὴν ἀπ' ἐμοῦ, ἀλλ' ἐγὼ τίθημι αὐτὴν ἀπ' ἐμαυτοῦ. ἐξου-
σίαν ἔχω θεῖναι αὐτήν, καὶ ἐξουσίαν ἔχω πάλιν λαβεῖν αὐτήν·
7, 43 ταύτην τὴν ἐντολὴν ἔλαβον παρὰ τοῦ πατρός μου. 19 σχίσμα 19
7, 20 πάλιν ἐγένετο ἐν τοῖς Ἰουδαίοις διὰ τοὺς λόγους τούτους. 20 ἔλεγον 20
οὖν πολλοὶ ἐξ αὐτῶν· δαιμόνιον ἔχει καὶ μαίνεται· τί αὐτοῦ ἀκούετε;
8, 48 21 ἄλλοι ἔλεγον· ταῦτα τὰ ῥήματα οὐκ ἔστιν δαιμονιζομένου· μὴ 21
9, 32 δαιμόνιον δύναται τυφλῶν ὀφθαλμοὺς ἀνοῖξαι;

Ἐγένετο δὲ τὰ ἐγκαίνια ἐν Ἱεροσολύμοις· χειμὼν ἦν· 23 καὶ 22 23
περιεπάτει ὁ Ἰησοῦς ἐν τῷ ἱερῷ ἐν τῇ στοᾷ Σολομῶνος. 24 ἐκύ- 24
κλωσαν οὖν αὐτὸν οἱ Ἰουδαῖοι καὶ ἔλεγον αὐτῷ· ἕως πότε τὴν
ψυχὴν ἡμῶν αἴρεις; εἰ σὺ εἶ ὁ Χριστός, εἰπὸν ἡμῖν παρρησίᾳ.
25 ἀπεκρίθη ὁ Ἰησοῦς· εἶπον ὑμῖν, καὶ οὐ πιστεύετε· τὰ ἔργα ἃ 25
5, 36 ἐγὼ ποιῶ ἐν τῷ ὀνόματι τοῦ πατρός μου, ταῦτα μαρτυρεῖ περὶ
ἐμοῦ· 26 ἀλλὰ ὑμεῖς οὐ πιστεύετε, ὅτι οὐκ ἐστὲ ἐκ τῶν προβάτων 26
8, 45 ss τῶν ἐμῶν. 27 τὰ πρόβατα τὰ ἐμὰ τῆς φωνῆς μου ἀκούουσιν, 27
10, 3 s καὶ γινώσκω αὐτά, καὶ ἀκολουθοῦσίν μοι, 28 κἀγὼ δίδωμι αὐ- 28
τοῖς ζωὴν αἰώνιον, καὶ οὐ μὴ ἀπόλωνται εἰς τὸν αἰῶνα, καὶ οὐχ
ἁρπάσει τις αὐτὰ ἐκ τῆς χειρός μου. 29 ὁ πατήρ ὃ δέδωκέν μοι 29
πάντων μεῖζόν ἐστιν, καὶ οὐδεὶς δύναται ἁρπάζειν ἐκ τῆς χειρὸς
τοῦ πατρός. 30 ἐγὼ καὶ ὁ πατὴρ ἕν ἐσμεν. 31 Ἐβάστασαν πάλιν 30 31
λίθους οἱ Ἰουδαῖοι ἵνα λιθάσωσιν αὐτόν. 32 ἀπεκρίθη αὐτοῖς ὁ 32

---

11. κ* διδωσιν 12. ο μισθωτος : ς ο μισθ. δε, κ ο δε μισθ. | εστιν : εισιν | σκορπιζει : add τα προβατα 13. οτι μισθ. εστιν : praem ο δε μισθωτος φευγει 14. γινωσκ. με τα εμα : γινωσκομαι υπο των εμων 15. τιθημι : κ* διδωμι 16. με δει | κ ακουσωσιν | κc γενησονται 17. ο πατ. με 18. αιρει : κ* ηρεν 19. σχισμα ουν 20. κ* ελεγαν | ουν : δε 21. ανοιγειν 22. εγκαινια | εν τοις ιεροσολ. | χειμων : praem και | του σολομωντος 24. κ* om αυτον | ειπον : ειπε 25. απεκριθη : add αυτοις 26. αλλ | οτι ουκ : ου γαρ | των εμων : add καθως ειπον υμιν 27. ακουει 28. ζω. αιων. διδ. αυτ. | κ* απολητα | κ ου μη αρπαση 29. ο πατηρ : add μου | ο δεδωκεν : οσ δεδ. | μειζ. παντ. εστ. | μειζον : ς κ -ζων | τ. πατρος : add μου 31. εβαστασαν : add ουν

Digitized by Google

Ἰησοῦς· πολλὰ ἔργα καλὰ ἔδειξα ὑμῖν ἐκ τοῦ πατρός· διὰ ποῖον
33 αὐτῶν ἔργον ἐμὲ λιθάζετε; 33 ἀπεκρίθησαν αὐτῷ οἱ Ἰουδαῖοι· περὶ
καλοῦ ἔργου οὐ λιθάζομέν σε ἀλλὰ περὶ βλασφημίας, καὶ ὅτι σὺ
34 ἄνθρωπος ὢν ποιεῖς σεαυτὸν θεόν. 34 ἀπεκρίθη αὐτοῖς ὁ Ἰησοῦς·
οὐκ ἔστιν γεγραμμένον ἐν τῷ νόμῳ ὑμῶν ὅτι ἐγὼ εἶπα· θεοί ἐστε;
35 35 εἰ ἐκείνους εἶπεν θεούς, πρὸς οὓς ὁ λόγος ἐγένετο τοῦ θεοῦ, καὶ Ps 81 (82), 6
36 οὐ δύναται λυθῆναι ἡ γραφή· 36 ὃν ὁ πατὴρ ἡγίασεν καὶ ἀπέ-
στειλεν εἰς τὸν κόσμον, ὑμεῖς λέγετε ὅτι βλασφημεῖς, ὅτι εἶπον·
37 υἱὸς θεοῦ εἰμί; 37 εἰ οὐ ποιῶ τὰ ἔργα τοῦ πατρός μου, μὴ
38 πιστεύετέ μοι· 38 εἰ δὲ ποιῶ, κἂν ἐμοὶ μὴ πιστεύητε, τοῖς ἔργοις
πιστεύετε, ἵνα γνῶτε καὶ γινώσκητε ὅτι ἐν ἐμοὶ ὁ πατὴρ κἀγὼ
39 ἐν τῷ πατρί. 39 Ἐζήτουν οὖν αὐτὸν πιάσαι, καὶ ἐξῆλθεν ἐκ τῆς 7, 30
χειρὸς αὐτῶν.
40 Καὶ ἀπῆλθεν πάλιν πέραν τοῦ Ἰορδάνου εἰς τὸν τόπον ὅπου
41 ἦν Ἰωάννης τὸ πρῶτον βαπτίζων, καὶ ἔμεινεν ἐκεῖ. 41 καὶ πολλοὶ
ἦλθον πρὸς αὐτὸν καὶ ἔλεγον ὅτι Ἰωάννης μὲν σημεῖον ἐποίησεν
οὐδέν, πάντα δὲ ὅσα εἶπεν Ἰωάννης περὶ τούτου ἀληθῆ ἦν.
42 42 καὶ πολλοὶ ἐπίστευσαν εἰς αὐτὸν ἐκεῖ.

XI.

Lazarus. Caiaphae consilium de uno pro multis occidendo. Christi secessio.

1 Ἦν δέ τις ἀσθενῶν, Λάζαρος ἀπὸ Βηθανίας, ἐκ τῆς κώ- Lc 10, 38
2 μης τῆς Μαρίας καὶ Μάρθας τῆς ἀδελφῆς αὐτῆς. 2 ἦν δὲ Μαρία 12, 3
ἡ ἀλείψασα τὸν κύριον μύρῳ καὶ ἐκμάξασα τοὺς πόδας αὐτοῦ
3 ταῖς θριξὶν αὐτῆς, ἧς ὁ ἀδελφὸς Λάζαρος ἠσθένει. 3 ἀπέστειλαν
οὖν αἱ ἀδελφαὶ πρὸς αὐτὸν λέγουσαι· κύριε, ἴδε ὃν φιλεῖς ἀσθενεῖ.
4 4 ἀκούσας δὲ ὁ Ἰησοῦς εἶπεν· αὕτη ἡ ἀσθένεια οὐκ ἔστιν πρὸς
θάνατον ἀλλ' ὑπὲρ τῆς δόξης τοῦ θεοῦ, ἵνα δοξασθῇ ὁ υἱὸς τοῦ
5 θεοῦ δι' αὐτῆς. 5 ἠγάπα δὲ ὁ Ἰησοῦς τὴν Μάρθαν καὶ τὴν ἀδελ-
6 φὴν αὐτῆς καὶ τὸν Λάζαρον. 6 ὡς οὖν ἤκουσεν ὅτι ἀσθενεῖ, τότε
7 μὲν ἔμεινεν ἐν ᾧ ἦν τόπῳ δύο ἡμέρας· 7 ἔπειτα μετὰ τοῦτο λέγει
8 τοῖς μαθηταῖς· ἄγωμεν εἰς τὴν Ἰουδαίαν πάλιν. 8 λέγουσιν αὐτῷ
οἱ μαθηταί· ῥαββεί, νῦν ἐζήτουν σε λιθάσαι οἱ Ἰουδαῖοι, καὶ 10, 31
9 πάλιν ὑπάγεις ἐκεῖ; 9 ἀπεκρίθη Ἰησοῦς· οὐχὶ δώδεκα ὧραί εἰσιν
τῆς ἡμέρας; ἐάν τις περιπατῇ ἐν τῇ ἡμέρᾳ, οὐ προσκόπτει, ὅτι
10 τὸ φῶς τοῦ κόσμου τούτου βλέπει· 10 ἐὰν δέ τις περιπατῇ ἐν τῇ

---

32. καλα εργα | πατρος : add μου | λιθαζ. με 33. απεκρ. α. οι ιουδ. λεγοντες | και οτι : ℵ om και 34. υμων : ℵ* om | οτι : om | ℵ* om εγω 35. ς ℵ ο λογ. του θεου εγεν. 36. του θεου 38. μη πιστευητε | τ. εργ. πιστευσατε | και γινωσκητε : ς ℵ κ. πιστευσητε | εν τω πατρι : εν αυτω 39. αυτον : ς praem παλιν, ℵc add παλ. 40. ℵ* om εις τ. τοπον | το πρωτον : ℵ το προτερον 41. οτι : ℵ om 42. επιστευ. πολλ. εκει εις αυτ.

XI, 1. om της ante μαριας 3. ℵ προς αυτ. αι αδελφ. 4. ℵ αλλ ινα δοξασθ. 7. παλιν : ℵ* om 8. ραββι 9. ο ιησους | εις. ωρ. της ημερ.

Digitized by Google

νυκτί, προσκόπτει, ὅτι τὸ φῶς οὐκ ἔστιν ἐν αὐτῷ. 11 ταῦτα 11
εἶπεν, καὶ μετὰ τοῦτο λέγει αὐτοῖς· Λάζαρος ὁ φίλος ἡμῶν
κεκοίμηται· ἀλλὰ πορεύομαι ἵνα ἐξυπνίσω αὐτόν. 12 εἶπον οὖν 12
αὐτῷ οἱ μαθηταί· κύριε, εἰ κεκοίμηται, σωθήσεται. 13 εἰρήκει δὲ 13
ὁ Ἰησοῦς περὶ τοῦ θανάτου αὐτοῦ· ἐκεῖνοι δὲ ἔδοξαν ὅτι περὶ
τῆς κοιμήσεως τοῦ ὕπνου λέγει. 14 τότε οὖν εἶπεν αὐτοῖς ὁ 14
Ἰησοῦς παρρησίᾳ· Λάζαρος ἀπέθανεν, 15 καὶ χαίρω δι' ὑμᾶς, ἵνα 15
πιστεύσητε, ὅτι οὐκ ἤμην ἐκεῖ· ἀλλὰ ἄγωμεν πρὸς αὐτόν. 16 εἶπεν 16
οὖν Θωμᾶς ὁ λεγόμενος Δίδυμος τοῖς συνμαθηταῖς· ἄγωμεν καὶ
ἡμεῖς ἵνα ἀποθάνωμεν μετ' αὐτοῦ.

Ἐλθὼν οὖν ὁ Ἰησοῦς εὗρεν αὐτὸν τέσσαρας ἡμέρας ἔχοντα 17
ἐν τῷ μνημείῳ. 18 ἦν δὲ Βηθανία ἐγγὺς τῶν Ἱεροσολύμων ὡς 18
ἀπὸ σταδίων δεκαπέντε. 19 πολλοὶ δὲ ἐκ τῶν Ἰουδαίων ἐληλύθει- 19
σαν πρὸς τὰς περὶ Μάρθαν καὶ Μαριάμ, ἵνα παραμυθήσωνται
αὐτὰς περὶ τοῦ ἀδελφοῦ. 20 ἡ οὖν Μάρθα ὡς ἤκουσεν ὅτι Ἰη- 20
σοῦς ἔρχεται, ὑπήντησεν αὐτῷ· Μαρία δὲ ἐν τῷ οἴκῳ ἐκαθέζετο.
21 εἶπεν οὖν ἡ Μάρθα πρὸς Ἰησοῦν· κύριε, εἰ ἦς ὧδε, οὐκ ἂν 21
11, 22 ἀπέθανεν ὁ ἀδελφός μου. 22 καὶ νῦν οἶδα ὅτι ὅσα ἂν αἰτήσῃ 22
τὸν θεόν, δώσει σοι ὁ θεός. 23 λέγει αὐτῇ ὁ Ἰησοῦς· ἀναστή- 23
σεται ὁ ἀδελφός σου. 24 λέγει αὐτῷ ἡ Μάρθα· οἶδα ὅτι ἀνα- 24
στήσεται ἐν τῇ ἀναστάσει ἐν τῇ ἐσχάτῃ ἡμέρᾳ. 25 εἶπεν αὐτῇ ὁ 25
Ἰησοῦς· ἐγώ εἰμι ἡ ἀνάστασις καὶ ἡ ζωή· ὁ πιστεύων εἰς ἐμὲ κἂν
ἀποθάνῃ ζήσεται, 26 καὶ πᾶς ὁ ζῶν καὶ πιστεύων εἰς ἐμὲ οὐ μὴ 26
ἀποθάνῃ εἰς τὸν αἰῶνα· πιστεύεις τοῦτο; 27 λέγει αὐτῷ· ναί, 27
κύριε· ἐγὼ πεπίστευκα ὅτι σὺ εἶ ὁ Χριστὸς ὁ υἱὸς τοῦ θεοῦ ὁ εἰς
τὸν κόσμον ἐρχόμενος. 28 καὶ τοῦτο εἰποῦσα ἀπῆλθεν καὶ ἐφώ- 28
νησεν Μαριὰμ τὴν ἀδελφὴν αὐτῆς λάθρα εἰποῦσα· ὁ διδάσκαλος
πάρεστιν καὶ φωνεῖ σε. 29 ἐκείνη ὡς ἤκουσεν, ἐγείρεται ταχὺ καὶ 29
ἔρχεται πρὸς αὐτόν· 30 οὔπω δὲ ἐληλύθει ὁ Ἰησοῦς εἰς τὴν κώμην, 30
ἀλλ' ἦν ἐν τῷ τόπῳ ὅπου ὑπήντησεν αὐτῷ ἡ Μάρθα. 31 οἱ οὖν 31
Ἰουδαῖοι οἱ ὄντες μετ' αὐτῆς ἐν τῇ οἰκίᾳ καὶ παραμυθούμενοι αὐ-
τήν, ἰδόντες τὴν Μαριὰμ ὅτι ταχέως ἀνέστη καὶ ἐξῆλθεν, ἠκολού-
θησαν αὐτῇ, δόξαντες ὅτι ὑπάγει εἰς τὸ μνημεῖον ἵνα κλαύσῃ
ἐκεῖ. 32 ἡ οὖν Μαριὰμ ὡς ἦλθεν ὅπου ἦν Ἰησοῦς, ἰδοῦσα αὐτὸν 32
ἔπεσεν αὐτοῦ πρὸς τοὺς πόδας, λέγουσα αὐτῷ· κύριε, εἰ ἦς ὧδε,
οὐκ ἄν μου ἀπέθανεν ὁ ἀδελφός. 33 Ἰησοῦς οὖν ὡς εἶδεν αὐτὴν 33

12. ℵ ειπαν | αυτω οι μαθ. : οι μαθ. αυτου 13. ℵ* om αυτου 14. ℵ* om
ο ante ιησ. | ℵ* παρησια 15. αλλ 16. συμμαθητ. 17. ο ιησους : ℵcb
add εις βηθανιαν | ς ℵ τεσσαρας (ℵ -ρες) ημερ. ηδη 18. η βηθανια
19. και πολλοι εκ | προς τας περι : ℵ προς την | ς ℵ μαριαν | αδελφου :
add αυτων 20. ο ιησους 21. τον ιησουν | ο αδελφ. μου ουκ αν ετεθνηκει
22. αλλα και νυν | ℵ οσα εαν αιτησει 24. ς ℵ om η 25. ειπεν : ℵ* add δε
28. τουτο : ταυτα | ς ℵ μαριαν 29. ℵ εκεινη δε | ℵ ηγερθη et ηρχετο
30. αλλ ην : ℵ add ετι 31. ς ℵ την μαριαν | δοξαντες : λεγοντες 32. ς ℵ
μαρια | ο ιησους | εις τους ποδας αυτου | μου : post απεθαν. pon

Digitized by Google

κλαίουσαν καὶ τοὺς συνελθόντας αὐτῇ Ἰουδαίους κλαίοντας, ἐν-
34 εβριμήσατο τῷ πνεύματι καὶ ἐτάραξεν ἑαυτόν, 34 καὶ εἶπεν· ποῦ
35 τεθείκατε αὐτόν; λέγουσιν αὐτῷ· κύριε, ἔρχου καὶ ἴδε. 35 ἐδά-
36 κρυσεν ὁ Ἰησοῦς. 36 ἔλεγον οὖν οἱ Ἰουδαῖοι· ἴδε πῶς ἐφίλει αὐ-
37 τόν. 37 τινὲς δὲ ἐξ αὐτῶν εἶπον· οὐκ ἐδύνατο οὗτος ὁ ἀνοίξας
τοὺς ὀφθαλμοὺς τοῦ τυφλοῦ ποιῆσαι ἵνα καὶ οὗτος μὴ ἀποθάνῃ;
38 38 Ἰησοῦς οὖν πάλιν ἐμβριμούμενος ἐν ἑαυτῷ ἔρχεται εἰς τὸ μνη-
39 μεῖον· ἦν δὲ σπήλαιον, καὶ λίθος ἐπέκειτο ἐπ' αὐτῷ. 39 λέγει ὁ
Ἰησοῦς· ἄρατε τὸν λίθον. λέγει αὐτῷ ἡ ἀδελφὴ τοῦ τετελευτη-
40 κότος Μάρθα· κύριε, ἤδη ὄζει· τεταρταῖος γάρ ἐστιν. 40 λέγει
αὐτῇ ὁ Ἰησοῦς· οὐκ εἶπόν σοι ὅτι ἐὰν πιστεύσῃς ὄψῃ τὴν δόξαν
41 τοῦ θεοῦ; 41 ἦραν οὖν τὸν λίθον· ὁ δὲ Ἰησοῦς ἦρεν τοὺς ὀφθαλ-
μοὺς ἄνω καὶ εἶπεν· πάτερ, εὐχαριστῶ σοι ὅτι ἤκουσάς μου.
42 42 ἐγὼ δὲ ἤδειν ὅτι πάντοτέ μου ἀκούεις· ἀλλὰ διὰ τὸν ὄχλον
τὸν περιεστῶτα εἶπον, ἵνα πιστεύσωσιν ὅτι σύ με ἀπέστειλας.
43 43 καὶ ταῦτα εἰπὼν φωνῇ μεγάλῃ ἐκραύγασεν· Λάζαρε, δεῦρο ἔξω.
44 44 ἐξῆλθεν ὁ τεθνηκὼς δεδεμένος τοὺς πόδας καὶ τὰς χεῖρας
κειρίαις, καὶ ἡ ὄψις αὐτοῦ σουδαρίῳ περιεδέδετο. λέγει αὐτοῖς
ὁ Ἰησοῦς· λύσατε αὐτὸν καὶ ἄφετε αὐτὸν ὑπάγειν.
45 Πολλοὶ οὖν ἐκ τῶν Ἰουδαίων, οἱ ἐλθόντες πρὸς τὴν Μαριὰμ
46 καὶ θεασάμενοι ἃ ἐποίησεν, ἐπίστευσαν εἰς αὐτόν· 46 τινὲς δὲ
ἐξ αὐτῶν ἀπῆλθον πρὸς τοὺς Φαρισαίους καὶ εἶπαν αὐτοῖς ἃ
ἐποίησεν Ἰησοῦς.
47 Συνήγαγον οὖν οἱ ἀρχιερεῖς καὶ οἱ Φαρισαῖοι συνέδριον,
καὶ ἔλεγον· τί ποιοῦμεν, ὅτι οὗτος ὁ ἄνθρωπος πολλὰ ποιεῖση-
48 μεῖα; 48 ἐὰν ἀφῶμεν αὐτὸν οὕτως, πάντες πιστεύσουσιν εἰς αὐ-
τόν, καὶ ἐλεύσονται οἱ Ῥωμαῖοι καὶ ἀροῦσιν ἡμῶν καὶ τὸν τόπον
49 καὶ τὸ ἔθνος. 49 εἷς δέ τις ἐξ αὐτῶν Καϊάφας, ἀρχιερεὺς ὢν
τοῦ ἐνιαυτοῦ ἐκείνου, εἶπεν αὐτοῖς· ὑμεῖς οὐκ οἴδατε οὐδέν,
50 50 οὐδὲ λογίζεσθε ὅτι συμφέρει ὑμῖν ἵνα εἷς ἄνθρωπος ἀποθάνῃ 18, 14
51 ὑπὲρ τοῦ λαοῦ καὶ μὴ ὅλον τὸ ἔθνος ἀπόληται. 51 τοῦτο δὲ ἀφ'
ἑαυτοῦ οὐκ εἶπεν, ἀλλὰ ἀρχιερεὺς ὢν τοῦ ἐνιαυτοῦ ἐκείνου ἐπρο-
φήτευσεν ὅτι ἔμελλεν Ἰησοῦς ἀποθνήσκειν ὑπὲρ τοῦ ἔθνους,
52 52 καὶ οὐχ ὑπὲρ τοῦ ἔθνους μόνον, ἀλλ' ἵνα καὶ τὰ τέκνα τοῦ 10, 16
53 θεοῦ τὰ διεσκορπισμένα συναγάγῃ εἰς ἕν. 53 ἀπ' ἐκείνης οὖν
τῆς ἡμέρας ἐβουλεύσαντο ἵνα ἀποκτείνωσιν αὐτόν.

---

33. ℵ* εβριμησατο (ℵa ενεβρ.) 35. ℵ και εδακρυσεν ιησους 36. ℵ* ελεγαν 37. ℵ* ειπαν | ς ℵ ηδυνατο 38. εμβριμωμενος | ℵ* om επ 39. του τεθνηκοτος 40. οψει 41. τον λιθον : add ου ην ο τεθνηκως κειμενος 43. ℵ* εκραυγαζεν | ℵ* λαζαρ 44. ς ℵ και εξηλθεν | ς ℵ om αυτον sec 45. ουν : ℵ δε | προς τ. μαριαν | εποιησεν : ς ℵ add ο (ℵ om) ιησους 46. ειπον | ς ℵ ο ιησους 47. πολλ. σημ. ποιει 48. ℵ πιστευουσιν 50. διαλογιζεσθε | υμιν : ς ημιν, ℵ om 51. προεφητευσεν | ο ιησους 53. συνεβουλευσαντο

Digitized by Google

Ἰησοῦς οὖν οὐκέτι παρρησίᾳ περιεπάτει ἐν τοῖς Ἰουδαίοις, 54
ἀλλὰ ἀπῆλθεν ἐκεῖθεν εἰς τὴν χώραν ἐγγὺς τῆς ἐρήμου, εἰς Ἐφραὶμ
λεγομένην πόλιν, κἀκεῖ διέτριβεν μετὰ τῶν μαθητῶν. 55 ἦν δὲ 55
ἐγγὺς τὸ πάσχα τῶν Ἰουδαίων, καὶ ἀνέβησαν πολλοὶ εἰς Ἱεροσό-
λυμα ἐκ τῆς χώρας πρὸ τοῦ πάσχα, ἵνα ἁγνίσωσιν ἑαυτούς.
56 ἐζήτουν οὖν τὸν Ἰησοῦν καὶ ἔλεγαν μετ' ἀλλήλων ἐν τῷ ἱερῷ 56
ἑστηκότες· τί δοκεῖ ὑμῖν, ὅτι οὐ μὴ ἔλθῃ εἰς τὴν ἑορτήν; 57 δεδώ- 57
κεισαν δὲ οἱ ἀρχιερεῖς καὶ οἱ Φαρισαῖοι ἐντολὰς ἵνα ἐάν τις γνῷ
ποῦ ἔστιν μηνύσῃ, ὅπως πιάσωσιν αὐτόν.

XII.

Christus a Maria ungitur. Lazari fama. Ingressio cum ovantium comitatu. Graeci Iesum visuri; mors grani; vox de caelo; Messias moriturus. De contumacia Iudaeorum. Res Christi res dei.

Ὁ οὖν Ἰησοῦς πρὸ ἓξ ἡμερῶν τοῦ πάσχα ἦλθεν εἰς Βηθα- 1
11, 43 νίαν, ὅπου ἦν Λάζαρος, ὃν ἤγειρεν ἐκ νεκρῶν Ἰησοῦς. 2 ἐποί- 2
ησαν οὖν αὐτῷ δεῖπνον ἐκεῖ, καὶ ἡ Μάρθα διηκόνει, ὁ δὲ Λάζαρος
Le 10, 40 εἷς ἦν ἐκ τῶν ἀνακειμένων σὺν αὐτῷ· 3 ἡ οὖν Μαρία λαβοῦσα 3
Mt 26, 6-12 λίτραν μύρου νάρδου πιστικῆς πολυτίμου ἤλειψεν τοὺς πόδας
Mc 14, 3-8 τοῦ Ἰησοῦ καὶ ἐξέμαξεν ταῖς θριξὶν αὐτῆς τοὺς πόδας αὐτοῦ·
(Le 7, 37 ss) ἡ δὲ οἰκία ἐπληρώθη ἐκ τῆς ὀσμῆς τοῦ μύρου. 4 λέγει δὲ Ἰούδας 4
ὁ Ἰσκαριώτης, εἷς ἐκ τῶν μαθητῶν αὐτοῦ, ὁ μέλλων αὐτὸν παρα-
διδόναι· 5 διατί τοῦτο τὸ μύρον οὐκ ἐπράθη τριακοσίων δηνα- 5
ρίων καὶ ἐδόθη πτωχοῖς; 6 εἶπεν δὲ τοῦτο οὐχ ὅτι περὶ τῶν 6
πτωχῶν ἔμελεν αὐτῷ, ἀλλ' ὅτι κλέπτης ἦν καὶ τὸ γλωσσόκομον
ἔχων τὰ βαλλόμενα ἐβάσταζεν. 7 εἶπεν οὖν ὁ Ἰησοῦς· ἄφες 7
αὐτήν, ἵνα εἰς τὴν ἡμέραν τοῦ ἐνταφιασμοῦ μου τηρήσῃ αὐτό·
8 τοὺς πτωχοὺς γὰρ πάντοτε ἔχετε μεθ' ἑαυτῶν, ἐμὲ δὲ οὐ πάν- 8
τοτε ἔχετε.

Ἔγνω οὖν ὁ ὄχλος πολὺς ἐκ τῶν Ἰουδαίων ὅτι ἐκεῖ ἐστίν, 9
11, 43 καὶ ἦλθον οὐ διὰ τὸν Ἰησοῦν μόνον, ἀλλ' ἵνα καὶ τὸν Λάζαρον
11, 53 ἴδωσιν, ὃν ἤγειρεν ἐκ νεκρῶν. 10 ἐβουλεύσαντο δὲ οἱ ἀρχιερεῖς 10
ἵνα καὶ τὸν Λάζαρον ἀποκτείνωσιν, 11 ὅτι πολλοὶ δι' αὐτὸν ὑπῆ- 11
γον τῶν Ἰουδαίων καὶ ἐπίστευον εἰς τὸν Ἰησοῦν.

Mt 21, 1 ss Τῇ ἐπαύριον ὄχλος πολὺς ὁ ἐλθὼν εἰς τὴν ἑορτήν, ἀκούσαν- 12
Mc 11, 1 ss
Le 19, 29 ss τες ὅτι ἔρχεται Ἰησοῦς εἰς Ἱεροσόλυμα, 13 ἔλαβον τὰ βαΐα τῶν 13
φοινίκων καὶ ἐξῆλθον εἰς ὑπάντησιν αὐτῷ, καὶ ἐκραύγαζον·
Ps 117 (118), 25-26 ὡσαννά, εὐλογημένος ὁ ἐρχόμενος ἐν ὀνόματι κυρίου, καὶ ὁ βασι-

---

54. κ ο ουν ιησους | κ εφρεμ, ς εφραΐμ | διετριβεν : κ εμεινεν | μαθητων : add. αυτου 56. ελεγον 57. δεδωκ. δε και | εντολην

XII, 1. λαζαρος : add ο τεθνηκως | om ιησους ad finem 2. εκ : om 4. λεγει ουν εις εκ τ. μαθητ. αυτ., ιουδας σιμωνος ισκαριωτης 6. εχων : ειχε και 7. ινα : om | τηρηση : τετηρηκεν 9. om ο ante οχλος 12. κ* om ο ante ελθων | ο ιησους 13. εκραυγαζον (κ add λεγοντες) : ς εκραζον | om και ante ο βασιλ.

Digitized by Google

14 λεὺσ τοῦ Ἰσραήλ. 14 εὑρὼν δὲ ὁ Ἰησοῦσ ὀνάριον ἐκάθισεν ἐπ'
15 αὐτό, καθώσ ἐστιν γεγραμμένον· 15 μὴ φοβοῦ, θυγάτηρ Σιών· Zch 9, 9
16 ἰδοὺ ὁ βασιλεύσ σου ἔρχεται καθήμενοσ ἐπὶ πῶλον ὄνου. 16 ταῦτα
οὐκ ἔγνωσαν αὐτοῦ οἱ μαθηταὶ τὸ πρῶτον, ἀλλ' ὅτε ἐδοξάσθη
Ἰησοῦσ, τότε ἐμνήσθησαν ὅτι ταῦτα ἦν ἐπ' αὐτῷ γεγραμμένα
17 καὶ ταῦτα ἐποίησαν αὐτῷ. 17 ἐμαρτύρει οὖν ὁ ὄχλοσ ὁ ὢν μετ'
αὐτοῦ ὅτι τὸν Λάζαρον ἐφώνησεν ἐκ τοῦ μνημείου καὶ ἤγειρεν 11, 43
18 αὐτὸν ἐκ νεκρῶν. 18 διὰ τοῦτο καὶ ὑπήντησεν αὐτῷ ὁ ὄχλοσ, ὅτι
19 ἤκουσαν τοῦτο αὐτὸν πεποιηκέναι τὸ σημεῖον. 19 οἱ οὖν Φαρι-
σαῖοι εἶπαν πρὸσ ἑαυτούσ· θεωρεῖτε ὅτι οὐκ ὠφελεῖτε οὐδέν· ἴδε
ὁ κόσμοσ ὀπίσω αὐτοῦ ἀπῆλθεν.
20 Ἦσαν δὲ Ἕλληνέσ τινεσ ἐκ τῶν ἀναβαινόντων ἵνα προσκυ-
21 νήσωσιν ἐν τῇ ἑορτῇ· 21 οὗτοι οὖν προσῆλθον Φιλίππῳ τῷ ἀπὸ
Βηθσαϊδὰ τῆσ Γαλιλαίασ, καὶ ἠρώτων αὐτὸν λέγοντεσ· κύριε,
22 θέλομεν τὸν Ἰησοῦν ἰδεῖν. 22 ἔρχεται Φίλιπποσ καὶ λέγει τῷ
Ἀνδρέᾳ, ἔρχεται Ἀνδρέασ καὶ Φίλιπποσ καὶ λέγουσιν τῷ Ἰησοῦ.
23 23 ὁ δὲ Ἰησοῦσ ἀποκρίνεται αὐτοῖσ λέγων· ἐλήλυθεν ἡ ὥρα ἵνα
24 δοξασθῇ ὁ υἱὸσ τοῦ ἀνθρώπου. 24 ἀμὴν ἀμὴν λέγω ὑμῖν, ἐὰν
μὴ ὁ κόκκοσ τοῦ σίτου πεσὼν εἰσ τὴν γῆν ἀποθάνῃ, αὐτὸσ μόνοσ
25 μένει· ἐὰν δὲ ἀποθάνῃ, πολὺν καρπὸν φέρει. 25 ὁ φιλῶν τὴν Mt 10, 39 16, 25
ψυχὴν αὐτοῦ ἀπολλύει αὐτήν, καὶ ὁ μισῶν τὴν ψυχὴν αὐτοῦ ἐν Lc 17, 33
26 τῷ κόσμῳ τούτῳ εἰσ ζωὴν αἰώνιον φυλάξει αὐτήν. 26 ἐὰν ἐμοί
τισ διακονῇ, ἐμοὶ ἀκολουθείτω, καὶ ὅπου εἰμὶ ἐγώ, ἐκεῖ καὶ ὁ
διάκονοσ ὁ ἐμὸσ ἔσται· ἐάν τισ ἐμοὶ διακονῇ, τιμήσει αὐτὸν ὁ
27 πατήρ. 27 νῦν ἡ ψυχή μου τετάρακται, καὶ τί εἴπω; πάτερ,
σῶσόν με ἐκ τῆσ ὥρασ ταύτησ. ἀλλὰ διὰ τοῦτο ἦλθον εἰσ τὴν
28 ὥραν ταύτην· 28 πάτερ, δόξασόν σου τὸ ὄνομα. ἦλθεν οὖν φωνὴ
29 ἐκ τοῦ οὐρανοῦ· καὶ ἐδόξασα καὶ πάλιν δοξάσω. 29 ὁ οὖν ὄχλοσ 17, 4 a
ὁ ἑστὼσ ἀκούσασ ἔλεγεν βροντὴν γεγονέναι· ἄλλοι ἔλεγον· ἄγγελοσ
30 αὐτῷ λελάληκεν. 30 ἀπεκρίθη Ἰησοῦσ καὶ εἶπεν· οὐ δι' ἐμὲ ἡ
31 φωνὴ αὕτη γέγονεν ἀλλὰ δι' ὑμᾶσ. 31 νῦν κρίσισ ἐστὶν τοῦ κόσμου 16, 11
32 τούτου· νῦν ὁ ἄρχων τοῦ κόσμου τούτου ἐκβληθήσεται ἔξω, 32 κἀγὼ 3, 14
33 ἐὰν ὑψωθῶ ἐκ τῆσ γῆσ, πάντασ ἑλκύσω πρὸσ ἐμαυτόν. 33 τοῦτο 18, 32
34 δὲ ἔλεγεν σημαίνων ποίῳ θανάτῳ ἤμελλεν ἀποθνήσκειν. 34 ἀπε- Ps 88(89), 29 110, 4 Dan 7, 14
κρίθη οὖν αὐτῷ ὁ ὄχλοσ· ἡμεῖσ ἠκούσαμεν ἐκ τοῦ νόμου ὅτι ὁ
Χριστὸσ μένει εἰσ τὸν αἰῶνα, καὶ πῶσ λέγεισ σὺ ὅτι δεῖ ὑψωθῆναι
τὸν υἱὸν τοῦ ἀνθρώπου; τίσ ἐστιν οὗτοσ ὁ υἱὸσ τοῦ ἀνθρώπου;

---

15. ς κ θυγατερ 16. ταυτα δε | οι μαθητ. αυτου | ο ιησους 17. οτι : ς (non ς^c) κ οτε 18. κ υπηντ. αυτω οχλ. πολυς | ηκουσε | κ αυτον τουτο 19. ειπον 20. τινες ελληνες 22. ερχ. (κ και παλιν ερχ.) ανδρ. κ. φι. και λεγ. : και παλιν ανδρ. και φιλ. λεγουσιν 23. απεκρινατο 25. απολεσει 26. εμοι διακο. τισ | εαν sec : και εαν 29. και ακουσας 30. ο ιησους | κ om και ειπεν | αυτη η φωνη 31. νυν ο αρχ. του κοσμ. τουτου : κ* nil nisi και 32. κ παντα 33. κ εμελλεν 34. om ουν | ς κ συ λεγεισ

Digitized by Google

35 εἶπεν οὖν αὐτοῖς ὁ Ἰησοῦς· ἔτι μικρὸν χρόνον τὸ φῶς ἐν ὑμῖν 35
ἐστίν. περιπατεῖτε ὡς τὸ φῶς ἔχετε, ἵνα μὴ σκοτία ὑμᾶς κατα-
λάβῃ· καὶ ὁ περιπατῶν ἐν τῇ σκοτίᾳ οὐκ οἶδεν ποῦ ὑπάγει. 36 ὡς 36
Lc 16, 8 τὸ φῶς ἔχετε, πιστεύετε εἰς τὸ φῶς, ἵνα υἱοὶ φωτὸς γένησθε.
Ταῦτα ἐλάλησεν Ἰησοῦς, καὶ ἀπελθὼν ἐκρύβη ἀπ' αὐτῶν.
37 τοσαῦτα δὲ αὐτοῦ σημεῖα πεποιηκότος ἔμπροσθεν αὐτῶν οὐκ 37
Es 53, 1 Ro 10, 16 ἐπίστευον εἰς αὐτόν, 38 ἵνα ὁ λόγος Ἡσαΐου τοῦ προφήτου πλη- 38
ρωθῇ, ὃν εἶπεν· κύριε, τίς ἐπίστευσεν τῇ ἀκοῇ ἡμῶν; καὶ ὁ βραχίων
Es 6, 9 s Mt 13, 14 s pp Act 28, 26 s κυρίου τίνι ἀπεκαλύφθη; 39 διὰ τοῦτο οὐκ ἠδύναντο πιστεύειν, 39
ὅτι πάλιν εἶπεν Ἡσαΐας· 40 τετύφλωκεν αὐτῶν τοὺς ὀφθαλμοὺς 40
καὶ ἐπώρωσεν αὐτῶν τὴν καρδίαν, ἵνα μὴ ἴδωσιν τοῖς ὀφθαλμοῖς
καὶ νοήσωσιν τῇ καρδίᾳ καὶ στραφῶσιν καὶ ἰάσομαι αὐτούς.
(Es 6, 1) 41 ταῦτα εἶπεν Ἡσαΐας ὅτι εἶδεν τὴν δόξαν αὐτοῦ, καὶ ἐλάλησεν 41
9, 22 περὶ αὐτοῦ. 42 ὅμως μέντοι καὶ ἐκ τῶν ἀρχόντων πολλοὶ ἐπίστευ- 42
σαν εἰς αὐτόν, ἀλλὰ διὰ τοὺς Φαρισαίους οὐχ ὡμολόγουν, ἵνα
5, 44 μὴ ἀποσυνάγωγοι γένωνται· 43 ἠγάπησαν γὰρ τὴν δόξαν τῶν 43
ἀνθρώπων μᾶλλον ἤπερ τὴν δόξαν τοῦ θεοῦ. 44 Ἰησοῦς δὲ 44
ἔκραξεν καὶ εἶπεν· ὁ πιστεύων εἰς ἐμὲ οὐ πιστεύει εἰς ἐμὲ ἀλλὰ
εἰς τὸν πέμψαντά με, 45 καὶ ὁ θεωρῶν ἐμὲ θεωρεῖ τὸν πέμψαντά 45
8, 19 8, 12 με. 46 ἐγὼ φῶς εἰς τὸν κόσμον ἐλήλυθα, ἵνα πᾶς ὁ πιστεύων 46
εἰς ἐμὲ ἐν τῇ σκοτίᾳ μὴ μείνῃ. 47 καὶ ἐάν τίς μου ἀκούσῃ τῶν 47
ῥημάτων καὶ μὴ φυλάξῃ, ἐγὼ οὐ κρίνω αὐτόν· οὐ γὰρ ἦλθον ἵνα
3, 17 κρίνω τὸν κόσμον, ἀλλ' ἵνα σώσω τὸν κόσμον. 48 ὁ ἀθετῶν ἐμὲ 48
καὶ μὴ λαμβάνων τὰ ῥήματά μου ἔχει τὸν κρίνοντα αὐτόν· ὁ
λόγος ὃν ἐλάλησα, ἐκεῖνος κρινεῖ αὐτὸν ἐν τῇ ἐσχάτῃ ἡμέρᾳ. 49 ὅτι 49
14, 10 ἐγὼ ἐξ ἐμαυτοῦ οὐκ ἐλάλησα, ἀλλ' ὁ πέμψας με πατὴρ αὐτός
μοι ἐντολὴν δέδωκεν τί εἴπω καὶ τί λαλήσω. 50 καὶ οἶδα ὅτι ἡ 50
ἐντολὴ αὐτοῦ ζωὴ αἰώνιός ἐστιν. ἃ οὖν ἐγὼ λαλῶ, καθὼς εἴρηκέν
6, 63 μοι ὁ πατήρ, οὕτως λαλῶ.

XIII.

Caena ultima; lavatio pedum. Notatio proditoris; praeceptum novum; Petrus magistrum negaturus.

Mt 26, 17 Πρὸ δὲ τῆς ἑορτῆς τοῦ πάσχα εἰδὼς ὁ Ἰησοῦς ὅτι ἦλθεν 1
αὐτοῦ ἡ ὥρα ἵνα μεταβῇ ἐκ τοῦ κόσμου τούτου πρὸς τὸν πατέρα,
ἀγαπήσας τοὺς ἰδίους τοὺς ἐν τῷ κόσμῳ, εἰς τέλος ἠγάπησεν
13, 27 αὐτούς. 2 καὶ δείπνου γινομένου, τοῦ διαβόλου ἤδη βεβληκότος 2
εἰς τὴν καρδίαν ἵνα παραδοῖ αὐτὸν Ἰούδας Σίμωνος Ἰσκαριώτης,
2, 25 3 εἰδὼς ὅτι πάντα ἔδωκεν αὐτῷ ὁ πατὴρ εἰς τὰς χεῖρας, καὶ ὅτι 3

---

35. εν υμιν : μεθ υμων | ως : ς κ εως | κς η σκοτια 36. ως : εως | ο ιησους 40. επωρωσεν (κ επηρωσεν ex επηρωτησεν restitutum) : πεπω-ρωκεν | επιστραφωσι | ιασωμαι 41. οτι : οτε 43. ηπερ : κ υπερ 44. αλλ 47. φυλαξη : πιστευση 49. εδωκε 50. ουν λαλω εγω

XIII, 1. εληλυθεν 2. γενομενου | ινα παραδοι etc : ιουδα σιμωνος ισκαριωτου ινα αυτον παραδω 3. ειδως : add ο ιησους | δεδωκεν

Digitized by Google

4 ἀπὸ θεοῦ ἐξῆλθεν καὶ πρὸς τὸν θεὸν ὑπάγει, 4 ἐγείρεται ἐκ τοῦ
δείπνου καὶ τίθησιν τὰ ἱμάτια, καὶ λαβὼν λέντιον διέζωσεν ἑαυ-
5 τόν· 5 εἶτα βάλλει ὕδωρ εἰς τὸν νιπτῆρα, καὶ ἤρξατο νίπτειν
τοὺς πόδας τῶν μαθητῶν καὶ ἐκμάσσειν τῷ λεντίῳ ᾧ ἦν διε-
6 ζωσμένος. 6 ἔρχεται οὖν πρὸς Σίμωνα Πέτρον· λέγει αὐτῷ·
7 κύριε, σύ μου νίπτεις τοὺς πόδας; 7 ἀπεκρίθη Ἰησοῦς καὶ εἶπεν
αὐτῷ· ὃ ἐγὼ ποιῶ σὺ οὐκ οἶδας ἄρτι, γνώσῃ δὲ μετὰ ταῦτα.
8 8 λέγει αὐτῷ Πέτρος· οὐ μὴ νίψῃς μου τοὺς πόδας εἰς τὸν αἰῶνα.
ἀπεκρίθη Ἰησοῦς αὐτῷ· ἐὰν μὴ νίψω σε, οὐκ ἔχεις μέρος μετ'
9 ἐμοῦ. 9 λέγει αὐτῷ Σίμων Πέτρος· κύριε, μὴ τοὺς πόδας μου
10 μόνον ἀλλὰ καὶ τὰς χεῖρας καὶ τὴν κεφαλήν. 10 λέγει αὐτῷ
Ἰησοῦς· ὁ λελουμένος οὐκ ἔχει χρείαν νίψασθαι, ἀλλ' ἔστιν 15, 3
11 καθαρὸς ὅλος· καὶ ὑμεῖς καθαροί ἐστε, ἀλλ' οὐχὶ πάντες. 11 ᾔδει 6, 64
γὰρ τὸν παραδιδόντα αὐτόν· διὰ τοῦτο εἶπεν ὅτι οὐχὶ πάντες
καθαροί ἐστε.

12 Ὅτε οὖν ἔνιψεν τοὺς πόδας αὐτῶν καὶ ἔλαβεν τὰ ἱμάτια
αὐτοῦ καὶ ἀνέπεσεν πάλιν, εἶπεν αὐτοῖς· γινώσκετε τί πεποίηκα
13 ὑμῖν; 13 ὑμεῖς φωνεῖτέ με· ὁ διδάσκαλος καὶ ὁ κύριος, καὶ καλῶς
14 λέγετε· εἰμὶ γάρ. 14 εἰ οὖν ἐγὼ ἔνιψα ὑμῶν τοὺς πόδας ὁ κύριος
καὶ ὁ διδάσκαλος, καὶ ὑμεῖς ὀφείλετε ἀλλήλων νίπτειν τοὺς
15 πόδας· 15 ὑπόδειγμα γὰρ δέδωκα ὑμῖν, ἵνα καθὼς ἐγὼ ἐποίησα 15, 20
16 ὑμῖν καὶ ὑμεῖς ποιῆτε. 16 ἀμὴν ἀμὴν λέγω ὑμῖν, οὐκ ἔστιν δοῦλος Mt 10, 24
μείζων τοῦ κυρίου αὐτοῦ, οὐδὲ ἀπόστολος μείζων τοῦ πέμψαντος 22, 27
17 αὐτόν. 17 εἰ ταῦτα οἴδατε, μακάριοί ἐστε ἐὰν ποιῆτε αὐτά.
18 18 οὐ περὶ πάντων ὑμῶν λέγω· ἐγὼ οἶδα τίνας ἐξελεξάμην· ἀλλ' Ps 40(41), 9 (10.)
ἵνα ἡ γραφὴ πληρωθῇ· ὁ τρώγων μετ' ἐμοῦ τὸν ἄρτον ἐπῆρκεν Act 1, 16
19 ἐπ' ἐμὲ τὴν πτέρναν αὐτοῦ. 19 ἀπάρτι λέγω ὑμῖν πρὸ τοῦ γενέ- 14, 29
20 σθαι, ἵνα πιστεύσητε ὅταν γένηται ὅτι ἐγώ εἰμι. 20 ἀμὴν ἀμὴν Mc 10, 40
λέγω ὑμῖν, ὁ λαμβάνων ἄν τινα πέμψω ἐμὲ λαμβάνει, ὁ δὲ ἐμὲ Lc 9, 48
λαμβάνων λαμβάνει τὸν πέμψαντά με.

21 Ταῦτα εἰπὼν Ἰησοῦς ἐταράχθη τῷ πνεύματι καὶ ἐμαρτύρησεν Mt 26, 21-25
καὶ εἶπεν· ἀμὴν ἀμὴν λέγω ὑμῖν ὅτι εἷς ἐξ ὑμῶν παραδώσει με.
22 22 ἔβλεπον εἰς ἀλλήλους οἱ μαθηταί, ἀπορούμενοι περὶ τίνος λέγει. Mc 14, 18-21
23 23 ἦν ἀνακείμενος εἷς ἐκ τῶν μαθητῶν αὐτοῦ ἐν τῷ κόλπῳ τοῦ Lc 22, 21-23
24 Ἰησοῦ, ὃν ἠγάπα ὁ Ἰησοῦς· 24 νεύει οὖν τούτῳ Σίμων Πέτρος
25 καὶ λέγει αὐτῷ· εἰπὲ τίς ἐστιν περὶ οὗ λέγει. 25 ἐπιπεσὼν οὖν 21, 20

6. ς κ και λεγει αυτω, additque ς εκεινος | κ* om κυριε 7. κ* α εγω 8. ς κ τους ποδας μου | απεκρ. αυτω ο ιησους 9. κ* om κυριε 10. ς κ ο ιησους | ου χρειαν εχει η τους ποδας νιψασθαι 11. ς κ om οτι 12. αυτων : κ* αυτου | κ om και ante ελαβεν | και ανεπεσεν : ς αναπεσων, κc και αναπεσων 14. νιπτειν αλληλων 15. εδωκα 18. εγω : κ add γαρ | τινας : ους | επηρεν 19. ινα οταν γεν. πιστευ. 20. εαν τινα 21. ο ιησους 22. ς κ* εβλεπ. ουν 23. ς κ ην δε ανακει. | εκ : om 24. και (κ praem πυθεσθαι τις αν ειη περι ου ελεγεν) λεγει αυτω· ειπε etc : πυθεσθαι τις αν ειη 25. ουν : δε

Digitized by Google

ἐκεῖνος οὕτως ἐπὶ τὸ στῆθος τοῦ Ἰησοῦ λέγει αὐτῷ· κύριε, τίς
ἐστιν; 26 ἀποκρίνεται ὁ Ἰησοῦς· ἐκεῖνός ἐστιν ᾧ ἐγὼ βάψω τὸ 26
ψωμίον καὶ δώσω αὐτῷ. βάψας οὖν τὸ ψωμίον λαμβάνει καὶ
δίδωσιν Ἰούδᾳ Σίμωνος Ἰσκαριώτου. 27 καὶ μετὰ τὸ ψωμίον, 27
τότε εἰσῆλθεν εἰς ἐκεῖνον ὁ σατανᾶς. λέγει οὖν αὐτῷ Ἰησοῦς·
ὃ ποιεῖς ποίησον τάχιον. 28 τοῦτο δὲ οὐδεὶς ἔγνω τῶν ἀνακει- 28
μένων πρὸς τί εἶπεν αὐτῷ· 29 τινὲς γὰρ ἐδόκουν, ἐπεὶ τὸ γλωσ- 29
σόκομον εἶχεν Ἰούδας, ὅτι λέγει αὐτῷ Ἰησοῦς· ἀγόρασον ὧν
χρείαν ἔχομεν εἰς τὴν ἑορτήν, ἢ τοῖς πτωχοῖς ἵνα τι δῷ. 30 λαβὼν 30
οὖν τὸ ψωμίον ἐκεῖνος ἐξῆλθεν εὐθύς· ἦν δὲ νύξ.

Ὅτε οὖν ἐξῆλθεν, λέγει Ἰησοῦς· νῦν ἐδοξάσθη ὁ υἱὸς τοῦ 31
ἀνθρώπου, καὶ ὁ θεὸς ἐδοξάσθη ἐν αὐτῷ. 32 εἰ ὁ θεὸς ἐδοξάσθη 32
ἐν αὐτῷ, καὶ ὁ θεὸς δοξάσει αὐτὸν ἐν αὐτῷ, καὶ εὐθὺς δοξάσει
7, 33 a αὐτόν. 33 τεκνία, ἔτι μικρὸν μεθ' ὑμῶν εἰμί· ζητήσετέ με, καὶ 33
8, 21 a καθὼς εἶπον τοῖς Ἰουδαίοις ὅτι ὅπου ἐγὼ ὑπάγω ὑμεῖς οὐ δύνασθε
ἐλθεῖν, καὶ ὑμῖν λέγω ἄρτι. 34 ἐντολὴν καινὴν δίδωμι ὑμῖν, ἵνα 34
13, 12. 17 ἀγαπᾶτε ἀλλήλους, καθὼς ἠγάπησα ὑμᾶς ἵνα καὶ ὑμεῖς ἀγαπᾶτε
ἀλλήλους. 35 ἐν τούτῳ γνώσονται πάντες ὅτι ἐμοὶ μαθηταί ἐστε, 35
ἐὰν ἀγάπην ἔχητε ἐν ἀλλήλοις. 36 Λέγει αὐτῷ Σίμων Πέτρος· 36
κύριε, ποῦ ὑπάγεις; ἀπεκρίθη Ἰησοῦς· ὅπου ἐγὼ ὑπάγω οὐ δύνα-
σαί μοι νῦν ἀκολουθῆσαι, ἀκολουθήσεις δὲ ὕστερον. 37 λέγει 37
αὐτῷ Πέτρος· κύριε, διατί οὐ δύναμαί σοι ἀκολουθῆσαι ἄρτι;
Mt 26, 34 Mc 14, 30 τὴν ψυχήν μου ὑπὲρ σοῦ θήσω. 38 ἀποκρίνεται Ἰησοῦς· τὴν ψυ- 38
Lc 22, 34 χήν σου ὑπὲρ ἐμοῦ θήσεις; ἀμὴν ἀμὴν λέγω σοι, οὐ μὴ ἀλέκτωρ
φωνήσῃ ἕως οὗ ἀρνήσῃ με τρίς.

XIV.

Mansiones caelestes; abitus ad patrem. Christus et pater. Paracletus, unio cum fidelibus, pax Christi.

14, 27 Μὴ ταρασσέσθω ὑμῶν ἡ καρδία· πιστεύετε εἰς τὸν θεόν, καὶ 1
εἰς ἐμὲ πιστεύετε. 2 ἐν τῇ οἰκίᾳ τοῦ πατρός μου μοναὶ πολλαί 2
εἰσιν· εἰ δὲ μή, εἶπον ἂν ὑμῖν· ὅτι πορεύομαι ἑτοιμάσαι τόπον
14, 28 12, 26 ὑμῖν· 3 καὶ ἐὰν πορευθῶ καὶ ἑτοιμάσω τόπον ὑμῖν, πάλιν ἔρχομαι 3
17, 24 καὶ παραλήμψομαι ὑμᾶς πρὸς ἐμαυτόν, ἵνα ὅπου εἰμὶ ἐγὼ καὶ
12, 33. 36 ὑμεῖς ἦτε. 4 καὶ ὅπου ἐγὼ ὑπάγω οἴδατε τὴν ὁδόν. 5 Λέγει 4 5

---

25. ουτως : ς ℵ om 26. ℵc αποκρι. ουν | ο ιησους : ℵ add και λεγει | ς ℵ ω εγω βαψας το ψωμι. επιδωσω | και εμβαψας το ψω. | ς ℵ* om λαμβαν. και | ισκαριωτη 27. ℵ om τοτε | ς ℵ ο ιησους 29. ο ιουδας | ο ιησους 30. ευθεως εξηλθεν | ην δε νυξ 31 οτε εξηλθε. λεγει ο ιησ. 32. ℵ* om ει ο θς. εδοξ. εν αυτω | δοξ. αυ. εν εαυτω 33. μικρον : ℵ add χρονον | οτι : ℵ* om | υπαγω εγω 36. ς ℵ απεκριθη αυτω ο ιησ. | om εγω | υστερ. δε ακολουθ. μοι 37. ο πετρος | ℵ* om κυριε | ℵ υπερ σου τ. ψυ. μου θησ. 38. απεκριθη αυτω ο ιησ. | φωνησει | ς ℵ απαρνηση

XIV, 2. ℵ om αν | om οτι 3. υμιν τοπον | παραληψομαι 4. οιδατε και την οδον οιδατε

Digitized by Google

αὐτῷ Θωμᾶς· κύριε, οὐκ οἴδαμεν ποῦ ὑπάγεις, καὶ πῶς οἴδαμεν
6 τὴν ὁδόν; 6 λέγει αὐτῷ Ἰησοῦς· ἐγώ εἰμι ἡ ὁδὸς καὶ ἡ ἀλήθεια
7 καὶ ἡ ζωή· οὐδεὶς ἔρχεται πρὸς τὸν πατέρα εἰ μὴ δι' ἐμοῦ. 7 εἰ
ἐγνώκατέ με, καὶ τὸν πατέρα μου γνώσεσθε· καὶ ἀπάρτι γι- 8, 19
8 νώσκετε αὐτὸν καὶ ἑωράκατε αὐτόν. 8 Λέγει αὐτῷ Φίλιππος·
9 κύριε, δεῖξον ἡμῖν τὸν πατέρα, καὶ ἀρκεῖ ἡμῖν. 9 λέγει αὐτῷ ὁ
Ἰησοῦς· τοσούτῳ χρόνῳ μεθ' ὑμῶν εἰμί, καὶ οὐκ ἔγνωκάς με, 12, 45
Φίλιππε; ὁ ἑωρακὼς ἐμὲ ἑώρακεν τὸν πατέρα· πῶς σὺ λέγεις·
10 δεῖξον ἡμῖν τὸν πατέρα; 10 οὐ πιστεύεις ὅτι ἐγὼ ἐν τῷ πατρὶ 12, 49
καὶ ὁ πατὴρ ἐν ἐμοί ἐστιν; τὰ ῥήματα ἃ ἐγὼ λέγω ὑμῖν ἀπ' ἐμ-
αυτοῦ οὐ λαλῶ· ὁ δὲ πατὴρ ὁ ἐν ἐμοὶ μένων ποιεῖ τὰ ἔργα αὐτοῦ.
11 11 πιστεύετέ μοι ὅτι ἐγὼ ἐν τῷ πατρὶ καὶ ὁ πατὴρ ἐν ἐμοί· εἰ δὲ
12 μή, διὰ τὰ ἔργα αὐτὰ πιστεύετε. 12 ἀμὴν ἀμὴν λέγω ὑμῖν, ὁ πι-
στεύων εἰς ἐμέ, τὰ ἔργα ἃ ἐγὼ ποιῶ κἀκεῖνος ποιήσει, καὶ μείζονα
13 τούτων ποιήσει· ὅτι ἐγὼ πρὸς τὸν πατέρα πορεύομαι, 13 καὶ ὅ τι 16, 23
ἂν αἰτήσητε ἐν τῷ ὀνόματί μου, τοῦτο ποιήσω, ἵνα δοξασθῇ ὁ
14 πατὴρ ἐν τῷ υἱῷ. 14 ἐάν τι αἰτήσητέ με ἐν τῷ ὀνόματί μου, Mc 11, 24
15 ἐγὼ ποιήσω. 15 Ἐὰν ἀγαπᾶτέ με, τὰς ἐντολὰς τὰς ἐμὰς τηρή- 21. 23
15, 10
16 σετε. 16 κἀγὼ ἐρωτήσω τὸν πατέρα καὶ ἄλλον παράκλητον δώ- 15, 26
17 σει ὑμῖν, ἵνα μεθ' ὑμῶν ᾖ εἰς τὸν αἰῶνα, 17 τὸ πνεῦμα τῆς ἀλη-
θείας, ὃ ὁ κόσμος οὐ δύναται λαβεῖν, ὅτι οὐ θεωρεῖ αὐτὸ οὐδὲ
γινώσκει αὐτό· ὑμεῖς γινώσκετε αὐτό, ὅτι παρ' ὑμῖν μένει καὶ ἐν
18 ὑμῖν ἔσται. 18 οὐκ ἀφήσω ὑμᾶς ὀρφανούς, ἔρχομαι πρὸς ὑμᾶς.
19 19 ἔτι μικρὸν καὶ ὁ κόσμος με οὐκέτι θεωρεῖ· ὑμεῖς δὲ θεωρεῖτέ 16, 16
20 με, ὅτι ἐγὼ ζῶ καὶ ὑμεῖς ζήσετε. 20 ἐν ἐκείνῃ τῇ ἡμέρᾳ γνώσεσθε
ὑμεῖς ὅτι ἐγὼ ἐν τῷ πατρί μου καὶ ὑμεῖς ἐν ἐμοὶ κἀγὼ ἐν ὑμῖν.
21 21 ὁ ἔχων τὰς ἐντολάς μου καὶ τηρῶν αὐτάς, ἐκεῖνός ἐστιν ὁ 15
ἀγαπῶν με· ὁ δὲ ἀγαπῶν με ἀγαπηθήσεται ὑπὸ τοῦ πατρός μου,
22 κἀγὼ ἀγαπήσω αὐτὸν καὶ ἐμφανίσω αὐτῷ ἐμαυτόν. 22 Λέγει
αὐτῷ Ἰούδας, οὐχ ὁ Ἰσκαριώτης· κύριε, καὶ τί γέγονεν ὅτι ἡμῖν
23 μέλλεις ἐμφανίζειν σεαυτὸν καὶ οὐχὶ τῷ κόσμῳ; 23 ἀπεκρίθη Ἰη-
σοῦς καὶ εἶπεν αὐτῷ· ἐάν τις ἀγαπᾷ με, τὸν λόγον μου τηρήσει,
καὶ ὁ πατήρ μου ἀγαπήσει αὐτόν, καὶ πρὸς αὐτὸν ἐλευσόμεθα
24 καὶ μονὴν παρ' αὐτῷ ποιησόμεθα. 24 ὁ μὴ ἀγαπῶν με τοὺς
λόγους μου οὐ τηρεῖ· καὶ ὁ λόγος ὃν ἀκούετε οὐκ ἔστιν ἐμὸς 7, 16
ἀλλὰ τοῦ πέμψαντός με πατρός.
25 26 Ταῦτα λελάληκα ὑμῖν παρ' ὑμῖν μένων· 26 ὁ δὲ παράκλητος,

5. οιδαμ. τ. οδον : ς δυναμεθα την οδ. ειδεναι, ℵ την οδ. ειδ. δυναμεθ. 6. ο ιησους 7. ει εγνωκειτε με | γνωσεσθε : εγνωκειτε αν | γινωσκετε : ℵ γνωσεσθε 9. τοσουτον χρονον | ς (non ς^{c}) με; φιλιππε, | και πως | ℵ* οτι δειξον 10. εγω λεγω : ς ℵ εγ. λαλω | αυτος ποιει τα εργα (om αυτου) 11. εν εμοι : ς^{c} add εστιν | ℵ* om δια | πιστευετε : add μοι 12. πατερα : add μου 14. om με 15. ℵ* om με | τηρησατε 16. και εγω | μεθ υμ. η : μενη μεθ υμ. 17. αυτο sec : ℵ om | υμεις : add δε 19. ς ℵ ζησεσθε 21. και εγω 22. om και ante τι 23. ο ιησους | ποιησομεν

Digitized by Google

16, 13 τὸ πνεῦμα τὸ ἅγιον ὃ πέμψει ὁ πατὴρ ἐν τῷ ὀνόματί μου, ἐκεῖνος
ὑμᾶς διδάξει πάντα καὶ ὑπομνήσει ὑμᾶς πάντα ἃ εἶπον ὑμῖν.
27 εἰρήνην ἀφίημι ὑμῖν, εἰρήνην τὴν ἐμὴν δίδωμι ὑμῖν· οὐ καθὼς 27
ὁ κόσμος δίδωσιν ἐγὼ δίδωμι ὑμῖν. μὴ ταρασσέσθω ὑμῶν ἡ
καρδία μηδὲ δειλιάτω. 28 ἠκούσατε ὅτι ἐγὼ εἶπον ὑμῖν· ὑπάγω 28
10, 29 καὶ ἔρχομαι πρὸς ὑμᾶς. εἰ ἠγαπᾶτέ με, ἐχάρητε ἂν ὅτι πορεύο-
μαι πρὸς τὸν πατέρα, ὅτι ὁ πατὴρ μείζων μου ἐστίν. 29 καὶ 29
13, 19 νῦν εἴρηκα ὑμῖν πρὶν γενέσθαι, ἵνα ὅταν γένηται πιστεύσητε.
12, 31 30 οὐκέτι πολλὰ λαλήσω μεθ' ὑμῶν· ἔρχεται γὰρ ὁ τοῦ κόσμου 30
ἄρχων, καὶ ἐν ἐμοὶ οὐκ ἔχει οὐδέν, 31 ἀλλ' ἵνα γνῷ ὁ κόσμος ὅτι 31
ἀγαπῶ τὸν πατέρα, καὶ καθὼς ἐνετείλατό μοι ὁ πατήρ, οὕτως
Mt 26, 46 Mc 14, 42 ποιῶ. ἐγείρεσθε, ἄγωμεν ἐντεῦθεν.

XV.

Vitis et palmites; amor summus; amici electi; mundi odium et culpa. Paracletus.

Ἐγώ εἰμι ἡ ἄμπελος ἡ ἀληθινή, καὶ ὁ πατήρ μου ὁ γεωργός 1
ἐστιν. 2 πᾶν κλῆμα ἐν ἐμοὶ μὴ φέρον καρπόν, αἴρει αὐτό, καὶ 2
πᾶν τὸ καρπὸν φέρον, καθαίρει αὐτὸ ἵνα καρπὸν πλείονα φέρῃ.
13, 10 3 ἤδη ὑμεῖς καθαροί ἐστε διὰ τὸν λόγον ὃν λελάληκα ὑμῖν· 3
4 μείνατε ἐν ἐμοί, κἀγὼ ἐν ὑμῖν. καθὼς τὸ κλῆμα οὐ δύναται 4
καρπὸν φέρειν ἀφ' ἑαυτοῦ ἐὰν μὴ μένῃ ἐν τῇ ἀμπέλῳ, οὕτως
οὐδὲ ὑμεῖς ἐὰν μὴ ἐν ἐμοὶ μένητε. 5 ἐγώ εἰμι ἡ ἄμπελος, ὑμεῖς 5
τὰ κλήματα. ὁ μένων ἐν ἐμοὶ κἀγὼ ἐν αὐτῷ, οὗτος φέρει καρπὸν
πολύν, ὅτι χωρὶς ἐμοῦ οὐ δύνασθε ποιεῖν οὐδέν. 6 ἐὰν μή τις 6
μένῃ ἐν ἐμοί, ἐβλήθη ἔξω ὡς τὸ κλῆμα καὶ ἐξηράνθη, καὶ συνά-
γουσιν αὐτὸ καὶ εἰς τὸ πῦρ βάλλουσιν, καὶ καίεται. 7 ἐὰν μείνητε 7
14, 13 ἐν ἐμοὶ καὶ τὰ ῥήματά μου ἐν ὑμῖν μείνῃ, ὃ ἐὰν θέλητε αἰτήσασθε,
καὶ γενήσεται ὑμῖν. 8 ἐν τούτῳ ἐδοξάσθη ὁ πατήρ μου, ἵνα καρ- 8
πὸν πολὺν φέρητε καὶ γενήσεσθε ἐμοὶ μαθηταί. 9 καθὼς ἠγάπη- 9
14, 15 σέν με ὁ πατήρ, κἀγὼ ἠγάπησα ὑμᾶς· μείνατε ἐν τῇ ἀγάπῃ τῇ
ἐμῇ. 10 ἐὰν τὰς ἐντολάς μου τηρήσητε, μενεῖτε ἐν τῇ ἀγάπῃ μου, 10
καθὼς κἀγὼ τοῦ πατρός μου τὰς ἐντολὰς τετήρηκα καὶ μένω
17, 13 αὐτοῦ ἐν τῇ ἀγάπῃ. 11 ταῦτα λελάληκα ὑμῖν ἵνα ἡ χαρὰ ἡ ἐμὴ 11
15, 24 ἐν ὑμῖν ᾖ καὶ ἡ χαρὰ ὑμῶν πληρωθῇ. 12 αὕτη ἐστὶν ἡ ἐντολὴ ἡ 12
ἐμή, ἵνα ἀγαπᾶτε ἀλλήλους καθὼς ἠγάπησα ὑμᾶς. 13 μείζονα 13
3 Io 3, 16 ταύτης ἀγάπην οὐδεὶς ἔχει ἵνα τὴν ψυχὴν αὐτοῦ θῇ ὑπὲρ τῶν
8, 31 φίλων αὐτοῦ. 14 ὑμεῖς φίλοι μου ἐστέ, ἐὰν ποιῆτε ἃ ἐγὼ ἐντέλ- 14
λομαι ὑμῖν. 15 οὐκέτι λέγω ὑμᾶς δούλους, ὅτι ὁ δοῦλος οὐκ οἶδεν 15

---

27. διδωσιν : ℵ add υμιν 28. οτι πορευ. : οτι ειπον· πορευομαι | ο πατηρ : ς ℵ* add μου 30. του κοσμου : add τουτου

XV, 2. αυτο sec : ℵ αυτον | πλειονα (ℵ πλειω) : ante καρπ. pon 4. μεινη et μεινητε 6. μεινη | αυτο : αυτα | εισ πυρ 7. ℵ οσα εαν | ς ℵ αιτησεσθε 10. καγω : εγω | του πατρ. μου : post τασ εντολ. pon | ℵ τηρησα 11. ᾖ : ς ℵ μεινη 13. ινα : add τισ 14. οσα εγω 15. υμασ λεγω

τί ποιεῖ αὐτοῦ ὁ κύριος· ὑμᾶς δὲ εἴρηκα φίλους, ὅτι πάντα ἃ
16 ἤκουσα παρὰ τοῦ πατρός μου ἐγνώρισα ὑμῖν. 16 οὐχ ὑμεῖς με 6, 70
ἐξελέξασθε, ἀλλ' ἐγὼ ἐξελεξάμην ὑμᾶς, καὶ ἔθηκα ὑμᾶς ἵνα ὑμεῖς
ὑπάγητε καὶ καρπὸν φέρητε καὶ ὁ καρπὸς ὑμῶν μένῃ, ἵνα ὅ τι 14, 13
17 ἂν αἰτήσητε τὸν πατέρα ἐν τῷ ὀνόματί μου δῷ ὑμῖν. 17 ταῦτα
ἐντέλλομαι ὑμῖν, ἵνα ἀγαπᾶτε ἀλλήλους. 13, 34
18 Εἰ ὁ κόσμος ὑμᾶς μισεῖ, γινώσκετε ὅτι ἐμὲ πρῶτον με- 7, 7
19 μίσηκεν. 19 εἰ ἐκ τοῦ κόσμου ἦτε, ὁ κόσμος ἂν τὸ ἴδιον ἐφίλει·
ὅτι δὲ ἐκ τοῦ κόσμου οὐκ ἐστέ, ἀλλ' ἐγὼ ἐξελεξάμην ὑμᾶς ἐκ τοῦ
20 κόσμου, διὰ τοῦτο μισεῖ ὑμᾶς ὁ κόσμος. 20 μνημονεύετε τοῦ
λόγου οὗ ἐγὼ εἶπον ὑμῖν· οὐκ ἔστιν δοῦλος μείζων τοῦ κυρίου 13, 16 Mt 10, 24
αὐτοῦ. εἰ ἐμὲ ἐδίωξαν, καὶ ὑμᾶς διώξουσιν· εἰ τὸν λόγον μου Lc 6, 40
21 ἐτήρησαν, καὶ τὸν ὑμέτερον τηρήσουσιν. 21 ἀλλὰ ταῦτα πάντα
ποιήσουσιν εἰς ὑμᾶς διὰ τὸ ὄνομά μου, ὅτι οὐκ οἴδασιν τὸν 16, 3
22 πέμψαντά με. 22 εἰ μὴ ἦλθον καὶ ἐλάλησα αὐτοῖς, ἁμαρτίαν 9, 41
οὐκ εἴχοσαν· νῦν δὲ πρόφασιν οὐκ ἔχουσιν περὶ τῆς ἁμαρτίας
23 24 αὐτῶν. 23 ὁ ἐμὲ μισῶν καὶ τὸν πατέρα μου μισεῖ. 24 εἰ τὰ 7, 31
ἔργα μὴ ἐποίησα ἐν αὐτοῖς ἃ οὐδεὶς ἄλλος ἐποίησεν, ἁμαρτίαν 10, 38 14, 11
οὐκ εἴχοσαν· νῦν δὲ καὶ ἑωράκασιν καὶ μεμισήκασιν καὶ ἐμὲ καὶ
25 τὸν πατέρα μου. 25 ἀλλ' ἵνα πληρωθῇ ὁ λόγος ὁ ἐν τῷ νόμῳ Ps 34(35), 19 68 (69), 5
26 αὐτῶν γεγραμμένος ὅτι ἐμίσησάν με δωρεάν. 26 ὅταν ἔλθῃ ὁ
παράκλητος ὃν ἐγὼ πέμψω ὑμῖν παρὰ τοῦ πατρός, τὸ πνεῦμα 14, 16 16, 7 s
τῆς ἀληθείας ὃ παρὰ τοῦ πατρὸς ἐκπορεύεται, ἐκεῖνος μαρτυρή-
27 σει περὶ ἐμοῦ· 27 καὶ ὑμεῖς δὲ μαρτυρεῖτε, ὅτι ἀπ' ἀρχῆς μετ' Act 5, 32
ἐμοῦ ἐστέ.

XVI.

Periculorum praedictio. Paracleti victoria et institutio. Luctus in gaudium cedens. Preces Christi nomine ratae. Discipuli fugituri.

1 2 Ταῦτα λελάληκα ὑμῖν ἵνα μὴ σκανδαλισθῆτε. 2 ἀποσυνα-
γώγους ποιήσουσιν ὑμᾶς· ἀλλ' ἔρχεται ὥρα ἵνα πᾶς ὁ ἀποκτείνας 9, 22
3 ὑμᾶς δόξῃ λατρείαν προσφέρειν τῷ θεῷ. 3 καὶ ταῦτα ποιήσουσιν
4 ὅτι οὐκ ἔγνωσαν τὸν πατέρα οὐδὲ ἐμέ. 4 ἀλλὰ ταῦτα λελάληκα
ὑμῖν ἵνα ὅταν ἔλθῃ ἡ ὥρα μνημονεύητε αὐτῶν, ὅτι ἐγὼ εἶπον
ὑμῖν. ταῦτα δὲ ὑμῖν ἐξ ἀρχῆς οὐκ εἶπον, ὅτι μεθ' ὑμῶν ἤμην.
5 5 νῦν δὲ ὑπάγω πρὸς τὸν πέμψαντά με, καὶ οὐδεὶς ἐξ ὑμῶν ἐρωτᾷ
6 με· ποῦ ὑπάγεις; 6 ἀλλ' ὅτι ταῦτα λελάληκα ὑμῖν, ἡ λύπη πεπλή- 13, 36 14, 4
7 ρωκεν ὑμῶν τὴν καρδίαν. 7 ἀλλ' ἐγὼ τὴν ἀλήθειαν λέγω ὑμῖν,
συμφέρει ὑμῖν ἵνα ἐγὼ ἀπέλθω. ἐὰν γὰρ μὴ ἀπέλθω, ὁ παρά-

16. ινα sec : ℵ* om | αν : ℵ εαν | δω : ℵ δωσει 18. πρωτον : add υμων | ℵ* εμισησεν 20. ℵ τον λογον ον ελαλησα υμιν | ℵ τηρησωσιν 21. εισ υμας : υμιν 22. ειχον | ℵ* om δε 24. πεποιηκεν | ειχον 25. ο γεγραμμ. εν τ. νο. αυτ. 26. οταν δε

XVI, 3. ποιησουσιν (ℵ -σωσιν) : ς ℵ add υμιν 4. οταν : ℵ αν, ℵc εαν | αυτων : ℵca om | υμιν sec : ℵ* om 5. ℵ εγω υπαγω

Digitized by Google

κλητος οὐκ ἐλεύσεται πρὸς ὑμᾶς· ἐὰν δὲ πορευθῶ, πέμψω αὐτὸν
πρὸς ὑμᾶς. 8 καὶ ἐλθὼν ἐκεῖνος ἐλέγξει τὸν κόσμον περὶ ἁμαρ- 8
τίας καὶ περὶ δικαιοσύνης καὶ περὶ κρίσεως. 9 περὶ ἁμαρτίας 9
μέν, ὅτι οὐ πιστεύουσιν εἰς ἐμέ· 10 περὶ δικαιοσύνης δέ, ὅτι πρὸς 10
12, 21 τὸν πατέρα ὑπάγω καὶ οὐκέτι θεωρεῖτέ με· 11 περὶ δὲ κρίσεως, 11
ὅτι ὁ ἄρχων τοῦ κόσμου τούτου κέκριται. 12 ἔτι πολλὰ ἔχω ὑμῖν 12
λέγειν, ἀλλ' οὐ δύνασθε βαστάζειν ἄρτι· 13 ὅταν δὲ ἔλθῃ ἐκεῖνος, 13
τὸ πνεῦμα τῆς ἀληθείας, ὁδηγήσει ὑμᾶς ἐν τῇ ἀληθείᾳ πάσῃ· οὐ
γὰρ λαλήσει ἀφ' ἑαυτοῦ, ἀλλ' ὅσα ἀκούει λαλήσει, καὶ τὰ ἐρχό-
μενα ἀναγγελεῖ ὑμῖν. 14 ἐκεῖνος ἐμὲ δοξάσει, ὅτι ἐκ τοῦ ἐμοῦ 14
17, 10 λήμψεται καὶ ἀναγγελεῖ ὑμῖν. 15 πάντα ὅσα ἔχει ὁ πατὴρ ἐμά 15
ἐστιν· διὰ τοῦτο εἶπον ὅτι ἐκ τοῦ ἐμοῦ λαμβάνει καὶ ἀναγγελεῖ
14, 19 ὑμῖν. 16 μικρὸν καὶ οὐκέτι θεωρεῖτέ με, καὶ πάλιν μικρὸν καὶ 16
ὄψεσθέ με. 17 Εἶπον οὖν ἐκ τῶν μαθητῶν αὐτοῦ πρὸς ἀλλήλους· 17
τί ἐστιν τοῦτο ὃ λέγει ἡμῖν· μικρὸν καὶ οὐ θεωρεῖτέ με, καὶ πάλιν
μικρὸν καὶ ὄψεσθέ με; καὶ ὅτι ὑπάγω πρὸς τὸν πατέρα; 18 ἔλεγον 18
οὖν· τοῦτο τί ἐστιν ὃ λέγει τὸ μικρόν; οὐκ οἴδαμεν τί λαλεῖ.
19 ἔγνω Ἰησοῦς ὅτι ἤθελον αὐτὸν ἐρωτᾶν, καὶ εἶπεν αὐτοῖς· περὶ 19
τούτου ζητεῖτε μετ' ἀλλήλων ὅτι εἶπον· μικρὸν καὶ οὐ θεωρεῖτέ
με, καὶ πάλιν μικρὸν καὶ ὄψεσθέ με; 20 ἀμὴν ἀμὴν λέγω ὑμῖν ὅτι 20
κλαύσετε καὶ θρηνήσετε ὑμεῖς, ὁ δὲ κόσμος χαρήσεται· ὑμεῖς
λυπηθήσεσθε, ἀλλ' ἡ λύπη ὑμῶν εἰς χαρὰν γενήσεται. 21 ἡ γυνὴ 21
ὅταν τίκτῃ λύπην ἔχει, ὅτι ἦλθεν ἡ ὥρα αὐτῆς· ὅταν δὲ γεννήσῃ
τὸ παιδίον, οὐκέτι μνημονεύει τῆς θλίψεως διὰ τὴν χαρὰν ὅτι
ἐγεννήθη ἄνθρωπος εἰς τὸν κόσμον. 22 καὶ ὑμεῖς οὖν νῦν μὲν 22
λύπην ἔχετε· πάλιν δὲ ὄψομαι ὑμᾶς, καὶ χαρήσεται ὑμῶν ἡ
14, 13 καρδία, καὶ τὴν χαρὰν ὑμῶν οὐδεὶς αἴρει ἀφ' ὑμῶν. 23 καὶ ἐν 23
15, 16 ἐκείνῃ τῇ ἡμέρᾳ ἐμὲ οὐκ ἐρωτήσετε οὐδέν. ἀμὴν ἀμὴν λέγω
ὑμῖν, ἄν τι αἰτήσητε τὸν πατέρα, δώσει ὑμῖν ἐν τῷ ὀνόματί μου.
24 ἕως ἄρτι οὐκ ἠτήσατε οὐδὲν ἐν τῷ ὀνόματί μου· αἰτεῖτε, καὶ 24
15, 11 λήμψεσθε, ἵνα ἡ χαρὰ ὑμῶν ᾖ πεπληρωμένη.

Ταῦτα ἐν παροιμίαις λελάληκα ὑμῖν· ἔρχεται ὥρα ὅτε οὐκέτι 25
ἐν παροιμίαις λαλήσω ὑμῖν, ἀλλὰ παρρησίᾳ περὶ τοῦ πατρὸς
ἀπαγγελῶ ὑμῖν. 26 ἐν ἐκείνῃ τῇ ἡμέρᾳ ἐν τῷ ὀνόματί μου αἰτήσεσθε, 26

---

10. *πατερα* : add *μου* 12. *λεγειν υμιν* | *αρτι* : ℵ* om 13. *εν τ. αληθ. παση* (ℵ* om *πα.*) : *εισ πασαν την αληθειαν* | *οσα* : add *αν* | *ακουση* 14. *ληψεται* 15. ℵ* om totum versum | *ειπον* : ℵc add *υμιν* | *λαμβανει* : ς *ληψεται*, ℵc *λημψ.* | ℵc *αναγγελλει* 16. *ουκετι* : *ου* | *οψ. με* : add *οτι εγω υπαγω προσ τον πατερα* 17. *υπαγω* : praem *εγω* 18. ℵ *τι εστιν τουτο* | ℵ* om *ο λεγει* | ℵc om *το* 19. *εγνω* : add *ουν* | ς ℵ *ο ιησουσ* | *ηθελον* : ℵ *ημελλον* 20. *υμεισ δε λυπηθ.* 21. ℵ* *ο ανθρωπ.* 22. *ουν* (ℵ* post *μεν* pon) *νυν μεν λυπην* : *ουν λυπην μεν νυν* | *εχετε* : ℵc *εξετε* 23. ℵ *ερωτησητε* | *λεγ. υμιν* : ς ℵ add *οτι* | *αν τι* : ℵ *ο αν*, ς *οσα αν* | *εν τ. ον. μου* : post *τον πατερα* pon 24. ℵ *αιτησασθε* | *ληψεσθε* 25. *αλλ ερχεται* | *οτε* : ℵ* *οπου* | ℵ *απαγγελλω*, ς *αναγγελω* 26. *αιτησασθε εν τω ον. μου*

Digitized by Google

27 καὶ οὐ λέγω ὑμῖν ὅτι ἐγὼ ἐρωτήσω τὸν πατέρα περὶ ὑμῶν· 27 αὐ-
τὸς γὰρ ὁ πατὴρ φιλεῖ ὑμᾶς, ὅτι ὑμεῖς ἐμὲ πεφιλήκατε καὶ
28 πεπιστεύκατε ὅτι ἐγὼ παρὰ τοῦ θεοῦ ἐξῆλθον. 28 ἐξῆλθον ἐκ 8, 42
τοῦ πατρὸς καὶ ἐλήλυθα εἰς τὸν κόσμον· πάλιν ἀφίημι τὸν
29 κόσμον καὶ πορεύομαι πρὸς τὸν πατέρα. 29 Λέγουσιν οἱ μαθηταὶ
αὐτοῦ· ἴδε νῦν ἐν παρρησίᾳ λαλεῖς, καὶ παροιμίαν οὐδεμίαν
30 λέγεις. 30 νῦν οἴδαμεν ὅτι οἶδας πάντα καὶ οὐ χρείαν ἔχεις ἵνα 2, 25
τίς σε ἐρωτᾷ· ἐν τούτῳ πιστεύομεν ὅτι ἀπὸ θεοῦ ἐξῆλθες.
31 32 31 ἀπεκρίθη αὐτοῖς Ἰησοῦς· ἄρτι πιστεύετε; 32 ἰδοὺ ἔρχεται ὥρα Mt 26, 31
56
καὶ ἐλήλυθεν ἵνα σκορπισθῆτε ἕκαστος εἰς τὰ ἴδια κἀμὲ μόνον 8, 16
33 ἀφῆτε· καὶ οὐκ εἰμὶ μόνος, ὅτι ὁ πατὴρ μετ' ἐμοῦ ἐστίν. 33 ταῦτα 16, 11
λελάληκα ὑμῖν ἵνα ἐν ἐμοὶ εἰρήνην ἔχητε. ἐν τῷ κόσμῳ θλίψιν
ἔχετε· ἀλλὰ θαρσεῖτε, ἐγὼ νενίκηκα τὸν κόσμον.

XVII.

Christi precatio sacerdotalis pro re sua, pro apostolis omnibusque suis.

1 Ταῦτα ἐλάλησεν Ἰησοῦς, καὶ ἐπάρας τοὺς ὀφθαλμοὺς αὐτοῦ 11, 41
εἰς τὸν οὐρανὸν εἶπεν· πάτερ, ἐλήλυθεν ἡ ὥρα· δόξασόν σου
2 τὸν υἱόν, ἵνα ὁ υἱὸς δοξάσῃ σέ, 2 καθὼς ἔδωκας αὐτῷ ἐξουσίαν Mt 11, 27
πάσης σαρκός, ἵνα πᾶν ὃ δέδωκας αὐτῷ δώσῃ αὐτοῖς ζωὴν 6, 39
3 αἰώνιον. 3 αὕτη δέ ἐστιν ἡ αἰώνιος ζωή, ἵνα γινώσκουσιν σὲ τὸν 1 Io 5, 20
4 μόνον ἀληθινὸν θεὸν καὶ ὃν ἀπέστειλας Ἰησοῦν Χριστόν. 4 ἐγώ
σε ἐδόξασα ἐπὶ τῆς γῆς, τὸ ἔργον τελειώσας ὃ δέδωκάς μοι ἵνα 5, 36
5 ποιήσω· 5 καὶ νῦν δόξασόν με σύ, πάτερ, παρὰ σεαυτῷ τῇ δόξῃ
6 ᾗ εἶχον πρὸ τοῦ τὸν κόσμον εἶναι παρὰ σοί. 6 Ἐφανέρωσά σου
τὸ ὄνομα τοῖς ἀνθρώποις οὓς ἔδωκάς μοι ἐκ τοῦ κόσμου. σοὶ
ἦσαν καὶ ἐμοὶ αὐτοὺς ἔδωκας, καὶ τὸν λόγον σου τετήρηκαν·
7 8 7 νῦν ἔγνωκαν ὅτι πάντα ὅσα δέδωκάς μοι παρὰ σοῦ εἰσίν· 8 ὅτι
τὰ ῥήματα ἃ ἔδωκάς μοι δέδωκα αὐτοῖς, καὶ αὐτοὶ ἔλαβον, καὶ 17, 25
16, 30
ἔγνωσαν ἀληθῶς ὅτι παρὰ σοῦ ἐξῆλθον, καὶ ἐπίστευσαν ὅτι σύ
9 με ἀπέστειλας. 9 ἐγὼ περὶ αὐτῶν ἐρωτῶ· οὐ περὶ τοῦ κόσμου 14, 16
10 ἐρωτῶ, ἀλλὰ περὶ ὧν δέδωκάς μοι, ὅτι σοί εἰσιν, 10 καὶ τὰ ἐμὰ 16, 15
11 πάντα σά ἐστιν καὶ τὰ σὰ ἐμά, καὶ δεδόξασμαι ἐν αὐτοῖς. 11 καὶ
οὐκέτι εἰμὶ ἐν τῷ κόσμῳ, καὶ αὐτοὶ ἐν τῷ κόσμῳ εἰσίν, κἀγὼ
πρὸς σὲ ἔρχομαι. πάτερ ἅγιε, τήρησον αὐτοὺς ἐν τῷ ὀνόματί 17, 22
12 σου ᾧ δέδωκάς μοι, ἵνα ὦσιν ἓν καθὼς ἡμεῖς. 12 ὅτε ἤμην

27. κ με | παρα του θεου 28. εκ : ς κ παρα 29. λεγουσιν αυτω | αυτου : κ* αυτω | om εν ante παρρ. 31. ς κ ο ιησους 32. εληλυθεν : ς praem νυν, κ* add η ωρα | καμε : και εμε 33. εχητε : ς^c εξετε

XVII, 1. κ λελαληκεν | ο ιησους | επηρε et και ειπεν | ινα και ο υιος σου 2. κ* δωσω αυτω ζω. 3. ς κ γινωσκωσιν 4. ετελειωσα 5. κ* ην ειχον 6. ους δεδωκας | αυτους δεδωκας | ς τετηρηκασι, κ ετηρησαν 7. κ εγνων | εισιν : εστιν 8. ς κ δεδωκας | κ* om και εγνωσαν 10. κ και εμοι αυτους εδωκας pro και τα εμα πα. σα εστ. και τ. σα εμα 11. κ. αυτοι : κ. ουτοι | και εγω | ω δεδ. (κ εδ.) μοι : ους δεδ. μοι

Digitized by Google

18, 9 μετ' αὐτῶν, ἐγὼ ἐτήρουν αὐτοὺς ἐν τῷ ὀνόματί σου ᾧ δέδωκάς
12, 18 μοι, καὶ ἐφύλαξα, καὶ οὐδεὶς ἐξ αὐτῶν ἀπώλετο εἰ μὴ ὁ υἱὸς τῆς
ἀπωλείας, ἵνα ἡ γραφὴ πληρωθῇ. 13 νῦν δὲ πρὸς σὲ ἔρχομαι, 13
15, 11 καὶ ταῦτα λαλῶ ἐν τῷ κόσμῳ ἵνα ἔχωσιν τὴν χαρὰν τὴν ἐμὴν
πεπληρωμένην ἐν ἑαυτοῖς. 14 ἐγὼ δέδωκα αὐτοῖς τὸν λόγον σου, 14
15, 18 s καὶ ὁ κόσμος ἐμίσησεν αὐτούς, ὅτι οὐκ εἰσὶν ἐκ τοῦ κόσμου καθὼς
Mt 6, 13 ἐγὼ οὐκ εἰμὶ ἐκ τοῦ κόσμου. 15 οὐκ ἐρωτῶ ἵνα ἄρῃς αὐτοὺς ἐκ 15
τοῦ κόσμου, ἀλλ' ἵνα τηρήσῃς αὐτοὺς ἐκ τοῦ πονηροῦ. 16 ἐκ τοῦ 16
11 κόσμου οὐκ εἰσὶν καθὼς ἐγὼ οὐκ εἰμὶ ἐκ τοῦ κόσμου. 17 ἁγίασον 17
αὐτοὺς ἐν τῇ ἀληθείᾳ· ὁ λόγος ὁ σὸς ἀλήθειά ἐστιν. 18 καθὼς 18
ἐμὲ ἀπέστειλας εἰς τὸν κόσμον, κἀγὼ ἀπέστειλα αὐτοὺς εἰς τὸν
He 2, 11 κόσμον· 19 καὶ ὑπὲρ αὐτῶν ἁγιάζω ἐμαυτόν, ἵνα ὦσιν καὶ αὐτοὶ 19
ἡγιασμένοι ἐν ἀληθείᾳ. 20 Οὐ περὶ τούτων δὲ ἐρωτῶ μόνον, ἀλλὰ 20
καὶ περὶ τῶν πιστευόντων διὰ τοῦ λόγου αὐτῶν εἰς ἐμέ, 21 ἵνα 21
πάντες ἓν ὦσιν, καθὼς σὺ πατὴρ ἐν ἐμοὶ κἀγὼ ἐν σοί, ἵνα καὶ
αὐτοὶ ἐν ἡμῖν ὦσιν, ἵνα ὁ κόσμος πιστεύῃ ὅτι σύ με ἀπέστειλας.
11 22 κἀγὼ τὴν δόξαν ἣν δέδωκάς μοι δέδωκα αὐτοῖς, ἵνα ὦσιν ἓν 22
καθὼς ἡμεῖς ἕν· 23 ἐγὼ ἐν αὐτοῖς καὶ σὺ ἐν ἐμοί, ἵνα ὦσιν τετε- 23
λειωμένοι εἰς ἕν, ἵνα γινώσκῃ ὁ κόσμος ὅτι σύ με ἀπέστειλας καὶ
12, 26 14, 3 ἠγάπησας αὐτοὺς καθὼς ἐμὲ ἠγάπησας. 24 πατήρ, ὃ δέδωκάς 24
μοι, θέλω ἵνα ὅπου εἰμὶ ἐγὼ κἀκεῖνοι ὦσιν μετ' ἐμοῦ, ἵνα θεωρῶ-
σιν τὴν δόξαν τὴν ἐμήν, ἣν δέδωκάς μοι ὅτι ἠγάπησάς με πρὸ
16, 3 καταβολῆς κόσμου. 25 πατὴρ δίκαιε, καὶ ὁ κόσμος σε οὐκ ἔγνω, 25
17, 8 ἐγὼ δέ σε ἔγνων, καὶ οὗτοι ἔγνωσαν ὅτι σύ με ἀπέστειλας· 26 καὶ 26
15, 9 ἐγνώρισα αὐτοῖς τὸ ὄνομά σου καὶ γνωρίσω, ἵνα ἡ ἀγάπη ἣν
ἠγάπησάς με ἐν αὐτοῖς ᾖ κἀγὼ ἐν αὐτοῖς.

XVIII.

Terror militum et vulneratio Malchi. Captio Iesu et cognitio apud pontificem. Petri lapsus. Pilatus et rex veritatis. Barabbas.

Mt 26, 36 ss Mc 14, 32 ss Lc 22, 39 ss Ταῦτα εἰπὼν Ἰησοῦς ἐξῆλθεν σὺν τοῖς μαθηταῖς αὐτοῦ 1
πέραν τοῦ χειμάρρου τοῦ Κέδρου, ὅπου ἦν κῆπος, εἰς ὃν εἰσῆλθεν
αὐτὸς καὶ οἱ μαθηταὶ αὐτοῦ. 2 ᾔδει δὲ καὶ Ἰούδας ὁ παραδιδοὺς 2
Le 21, 37 αὐτὸν τὸν τόπον, ὅτι πολλάκις συνήχθη Ἰησοῦς ἐκεῖ μετὰ τῶν
μαθητῶν αὐτοῦ. 3 ὁ οὖν Ἰούδας λαβὼν τὴν σπεῖραν καὶ ἐκ τῶν 3
ἀρχιερέων καὶ ἐκ τῶν Φαρισαίων ὑπηρέτας ἔρχεται ἐκεῖ μετὰ

12. μετ αυτων : add εν τω κοσμω | ω (ς ουσ, κc ο) δεδωκ. μοι : κ* om | και εφυλαξα (κ* εφυλασσον) : om και 13. εν αυτοις 14. κ* om εγω post καθως 16. ουκ ειμι : post εκ τ. κοσμ. pon 17. εν τ. αληθ. : add σου 19. εγω αγιαζω | ινα και αυτοι ωσιν 20. πιστευσοντων 21. ς κ πατερ | εν ημιν : ς κ add εν | πιστευση 22. και εγω | κ εδωκα | ημεις εν (κ* om εν) : add εσμεν 23. ινα sec : κ και, ς και ινα 24. ς κ πατερ | ουσ δεδωκ. μοι | και εκεινοι | την εδωκας 25. ς κ πατερ 26. ηγαπ. με : κ ηγαπ. αυτους

XVIII, 1. ο ιησους | των κεδρων 2. ο ιησους 3. και φαρισαιων | εκει : κ* om

Digitized by Google

4 φανῶν καὶ λαμπάδων καὶ ὅπλων. 4 Ἰησοῦς οὖν εἰδὼς πάντα τὰ
5 ἐρχόμενα ἐπ' αὐτὸν ἐξῆλθεν καὶ λέγει αὐτοῖς· τίνα ζητεῖτε; 5 ἀπε-
κρίθησαν αὐτῷ· Ἰησοῦν τὸν Ναζωραῖον. λέγει αὐτοῖς Ἰησοῦς·
ἐγώ εἰμι. εἱστήκει δὲ καὶ Ἰούδας ὁ παραδιδοὺς αὐτὸν μετ' αὐ-
6 τῶν. 6 ὡς οὖν εἶπεν αὐτοῖς· ἐγώ εἰμι, ἀπῆλθαν εἰς τὰ ὀπίσω
7 καὶ ἔπεσαν χαμαί. 7 πάλιν οὖν αὐτοὺς ἐπηρώτησεν· τίνα ζητεῖτε;
8 οἱ δὲ εἶπον· Ἰησοῦν τὸν Ναζωραῖον. 8 ἀπεκρίθη Ἰησοῦς· εἶπον
ὑμῖν ὅτι ἐγώ εἰμι· εἰ οὖν ἐμὲ ζητεῖτε, ἄφετε τούτους ὑπάγειν.
9 9 ἵνα πληρωθῇ ὁ λόγος ὃν εἶπεν, ὅτι οὓς δέδωκάς μοι, οὐκ 17, 12
10 ἀπώλεσα ἐξ αὐτῶν οὐδένα. 10 Σίμων οὖν Πέτρος ἔχων μάχαιραν Mt26, 51ss Mc 14, 47
εἵλκυσεν αὐτὴν καὶ ἔπαισεν τὸν τοῦ ἀρχιερέως δοῦλον καὶ ἀπέκο- Lc 22, 50s
ψεν αὐτοῦ τὸ ὠτάριον τὸ δεξιόν· ἦν δὲ ὄνομα τῷ δούλῳ Μάλχος.
11 11 εἶπεν οὖν ὁ Ἰησοῦς τῷ Πέτρῳ· βάλε τὴν μάχαιραν εἰς τὴν
θήκην. τὸ ποτήριον ὃ δέδωκέν μοι ὁ πατήρ, οὐ μὴ πίω αὐτό; Mt 26, 42
12 Ἡ οὖν σπεῖρα καὶ ὁ χιλίαρχος καὶ οἱ ὑπηρέται τῶν Ἰου- Mt 26, 57
13 δαίων συνέλαβον τὸν Ἰησοῦν καὶ ἔδησαν αὐτόν, 13 καὶ ἤγαγον Mc 14, 53 Lc 22, 54
πρὸς Ἄνναν πρῶτον· ἦν γὰρ πενθερὸς τοῦ Καϊάφα, ὃς ἦν
14 ἀρχιερεὺς τοῦ ἐνιαυτοῦ ἐκείνου· 14 ἦν δὲ Καϊάφας ὁ συμβουλεύσας
τοῖς Ἰουδαίοις ὅτι συμφέρει ἕνα ἄνθρωπον ἀποθανεῖν ὑπὲρ τοῦ
15 λαοῦ. 15 Ἠκολούθει δὲ τῷ Ἰησοῦ Σίμων Πέτρος καὶ ἄλλος Mt 26, 58 pp
μαθητής. ὁ δὲ μαθητὴς ἐκεῖνος ἦν γνωστὸς τῷ ἀρχιερεῖ καὶ 20, 3
16 συνεισῆλθεν τῷ Ἰησοῦ εἰς τὴν αὐλὴν τοῦ ἀρχιερέως, 16 ὁ δὲ
Πέτρος εἱστήκει πρὸς τῇ θύρᾳ ἔξω. ἐξῆλθεν οὖν ὁ μαθητὴς ὁ
ἄλλος ὁ γνωστὸς τοῦ ἀρχιερέως καὶ εἶπεν τῇ θυρωρῷ, καὶ εἰσή-
17 γαγεν τὸν Πέτρον. 17 λέγει οὖν τῷ Πέτρῳ ἡ παιδίσκη ἡ θυρωρός· Mt 26, 69 pp
μὴ καὶ σὺ ἐκ τῶν μαθητῶν εἶ τοῦ ἀνθρώπου τούτου; λέγει ἐκεῖ-
18 νος· οὐκ εἰμί. 18 εἱστήκεισαν δὲ οἱ δοῦλοι καὶ οἱ ὑπηρέται ἀν-
θρακιὰν πεποιηκότες, ὅτι ψῦχος ἦν, καὶ ἐθερμαίνοντο· ἦν δὲ
19 καὶ ὁ Πέτρος μετ' αὐτῶν ἑστὼς καὶ θερμαινόμενος. 19 Ὁ οὖν
ἀρχιερεὺς ἠρώτησεν τὸν Ἰησοῦν περὶ τῶν μαθητῶν αὐτοῦ καὶ
20 περὶ τῆς διδαχῆς αὐτοῦ. 20 ἀπεκρίθη αὐτῷ Ἰησοῦς· ἐγὼ παρ- Mt 26, 55 pp
ρησίᾳ λελάληκα τῷ κόσμῳ· ἐγὼ πάντοτε ἐδίδαξα ἐν συναγωγῇ
καὶ ἐν τῷ ἱερῷ, ὅπου πάντες οἱ Ἰουδαῖοι συνέρχονται, καὶ ἐν
21 κρυπτῷ ἐλάλησα οὐδέν. 21 τί με ἐρωτᾷς; ἐρώτησον τοὺς ἀκη-
κοότας τί ἐλάλησα αὐτοῖς· ἴδε οὗτοι οἴδασιν ἃ εἶπον ἐγώ.
22 22 ταῦτα δὲ αὐτοῦ εἰπόντος εἷς παρεστηκὼς τῶν ὑπηρετῶν ἔδωκεν

4. ουν : ℵ δε | ς ℵ εξελθων ειπεν αυτοις 5. αυτοις ο ιησους 6. ℵ* om αυτοις | οτι εγω ειμ. | απηλθον | επεσον 8. ο ιησους 10. ℵ τον δουλ. του αρχιερ. | το ωτιον 11. την μαχαιρ. σου 13. απηγαγον αυτον 14. αποθανειν : απολεσθαι 15. και ο αλλος 16. εξω : ℵ ante πρ. τ. θυρ. pon | ς ℵ ος ην γνωστ. τω αρχιερει 17. τω πετρω : ς ℵ post θυρωρος 18. δε pri : ℵ add και | ην δε μετ αυτ. ο πετρ. 20. απεκριθη : ℵ* praem και | αυτω : ℵ* post ιησ. pon | ο ιησους | ελαλησα | εν τη συναγωγ. | παντες : ς παντοτε, ς^c παντοθεν 21. επερωτας; επερωτησον 22. ς εις των υπηρετων παρεστηκως, ℵ^c εις των παρεστηκοτ. υπηρετων

Digitized by Google

ῥάπισμα τῷ Ἰησοῦ εἰπών· οὕτως ἀποκρίνῃ τῷ ἀρχιερεῖ; 23 ἀπε- 23
κρίθη αὐτῷ Ἰησοῦς· εἰ κακῶς ἐλάλησα, μαρτύρησον περὶ τοῦ
κακοῦ· εἰ δὲ καλῶς, τί με δέρεις; 24 ἀπέστειλεν οὖν αὐτὸν ὁ 24
Mt 26, 57–75 Mc 14, 53–72 Lc 22, 54–62 Ἄννας δεδεμένον πρὸς Καϊάφαν τὸν ἀρχιερέα. 25 Ἦν δὲ Σίμων 25
Πέτρος ἑστὼς καὶ θερμαινόμενος. εἶπον οὖν αὐτῷ· μὴ καὶ
σὺ ἐκ τῶν μαθητῶν αὐτοῦ εἶ; ἠρνήσατο ἐκεῖνος καὶ εἶπεν· οὐκ
εἰμί. 26 λέγει εἷς ἐκ τῶν δούλων τοῦ ἀρχιερέως, συγγενὴς ὢν 26
οὗ ἀπέκοψεν Πέτρος τὸ ὠτίον· οὐκ ἐγώ σε εἶδον ἐν τῷ κήπῳ
μετ' αὐτοῦ; 27 πάλιν οὖν ἠρνήσατο Πέτρος, καὶ εὐθέως ἀλέκτωρ 27
ἐφώνησεν.

Mt 27, 1 s Mc 15, 1 ss Lc 22, 1 ss 28 Ἄγουσιν οὖν τὸν Ἰησοῦν ἀπὸ τοῦ Καϊάφα εἰς τὸ πραιτώριον· 28
ἦν δὲ πρωΐ· καὶ αὐτοὶ οὐκ εἰσῆλθον εἰς τὸ πραιτώριον, ἵνα μὴ
μιανθῶσιν ἀλλὰ φάγωσιν τὸ πάσχα. 29 ἐξῆλθεν οὖν ὁ Πειλᾶτος 29
ἔξω πρὸς αὐτοὺς καὶ φησίν· τίνα κατηγορίαν φέρετε τοῦ ἀνθρώ-
που τούτου; 30 ἀπεκρίθησαν καὶ εἶπαν αὐτῷ· εἰ μὴ ἦν οὗτος 30
κακὸν ποιῶν, οὐκ ἄν σοι παρεδώκαμεν αὐτόν. 31 εἶπεν οὖν αὐ- 31
τοῖς ὁ Πειλᾶτος· λάβετε αὐτὸν ὑμεῖς καὶ κατὰ τὸν νόμον ὑμῶν
12, 33 Mt 20, 19 pp κρίνατε. εἶπον οὖν αὐτῷ οἱ Ἰουδαῖοι· ἡμῖν οὐκ ἔξεστιν ἀποκτεῖναι
οὐδένα. 32 ἵνα ὁ λόγος τοῦ Ἰησοῦ πληρωθῇ, ὃν εἶπεν σημαίνων 32
ποίῳ θανάτῳ ἤμελλεν ἀποθνήσκειν. 33 Εἰσῆλθεν οὖν εἰς τὸ 33
πραιτώριον πάλιν ὁ Πειλᾶτος καὶ ἐφώνησεν τὸν Ἰησοῦν καὶ εἶπεν
αὐτῷ· σὺ εἶ ὁ βασιλεὺς τῶν Ἰουδαίων; 34 ἀπεκρίθη Ἰησοῦς· ἀφ' 34
ἑαυτοῦ σὺ τοῦτο λέγεις, ἢ ἄλλοι σοι εἶπον περὶ ἐμοῦ; 35 ἀπεκρίθη 35
ὁ Πειλᾶτος· μήτι ἐγὼ Ἰουδαῖός εἰμι; τὸ ἔθνος τὸ σὸν καὶ οἱ
ἀρχιερεῖς παρέδωκάν σε ἐμοί· τί ἐποίησας; 36 ἀπεκρίθη Ἰησοῦς· 36
ἡ βασιλεία ἡ ἐμὴ οὐκ ἔστιν ἐκ τοῦ κόσμου τούτου. εἰ ἐκ τοῦ
κόσμου τούτου ἦν ἡ βασιλεία ἡ ἐμή, οἱ ὑπηρέται ἂν οἱ ἐμοὶ
ἠγωνίζοντο, ἵνα μὴ παραδοθῶ τοῖς Ἰουδαίοις· νῦν δὲ ἡ βασιλεία
ἡ ἐμὴ οὐκ ἔστιν ἐντεῦθεν. 37 εἶπεν οὖν αὐτῷ ὁ Πειλᾶτος· οὐκοῦν 37
βασιλεὺς εἶ σύ; ἀπεκρίθη ὁ Ἰησοῦς· σὺ λέγεις, ὅτι βασιλεύς εἰμι.
8, 47 ἐγὼ εἰς τοῦτο γεγέννημαι καὶ εἰς τοῦτο ἐλήλυθα εἰς τὸν κόσμον,
ἵνα μαρτυρήσω τῇ ἀληθείᾳ· πᾶς ὁ ὢν ἐκ τῆς ἀληθείας ἀκούει
μου τῆς φωνῆς. 38 λέγει αὐτῷ ὁ Πειλᾶτος· τί ἐστιν ἀλήθεια; 38
19, 4 καὶ τοῦτο εἰπὼν πάλιν ἐξῆλθεν πρὸς τοὺς Ἰουδαίους, καὶ λέγει
Mt 27, 15 ss Mc 15, 6 ss Lc 23, 17 ss αὐτοῖς· ἐγὼ οὐδεμίαν εὑρίσκω ἐν αὐτῷ αἰτίαν. 39 ἔστιν δὲ συνήθεια 39

23. ς απ. αυτ. ο ιησους, κ ο δε ιησ. ειπεν αυτω | ελαλησα : κ* ειπον
24. απεστ. ουν : κ απεστ. δε, ς nil nisi απεστ. 27. ς κ ο πετρ. 28. πρωϊα |
αλλ ινα φαγ. 29. ς κ πιλατ. | εξω : om | φησιν : ειπεν | φερετε : add
κατα 30. ειπον | κακ. ποιων (κ* ποιησας) : κακοποιος | κ παρεδωκει-
μεν 31. ς κ πιλατ. | κρινατε : add αυτον 32. κ* om ον ειπεν 33. ς κ
πιλατ. Item vv sqq 34. ς κ απεκριθ. αυτω ο ιησους | κ απο σεαυτου |
κ* om συ | λεγεις : κ* ειπας 35. μητι : κ* μη | κ* ο αρχιερευς 36. ο ιη-
σους | κ ter η εμη βασιλεια | κ και οι υπηρετ. | αν : κ post ηγωνιζ. 37. βασ.
ειμ. εγω. εγω εις | κ* μαρτ. περι της αληθειας | κ* om εκ | τι : κ* τις |
ς κ ουδεμ. αιτι. ευρ. εν αυτω

Digitized by Google

ὑμῖν ἵνα ἕνα ἀπολύσω ὑμῖν ἐν τῷ πάσχα· βούλεσθε οὖν ἀπολύσω
40 ὑμῖν τὸν βασιλέα τῶν Ἰουδαίων; 40 ἐκραύγασαν οὖν πάλιν λέγοντες· μὴ τοῦτον, ἀλλὰ τὸν Βαραββᾶν. ἦν δὲ ὁ Βαραββᾶς λῃστής.

XIX.

Ecce homo; damnatio, crucifixio. Titulus et Iesu vestes. Mater et Iohannes. Mors. Percussio lateris. Sepultura.

1 Τότε οὖν ἔλαβεν ὁ Πιλᾶτος τὸν Ἰησοῦν καὶ ἐμαστίγωσεν. Lc 23, 16
2 2 καὶ οἱ στρατιῶται πλέξαντες στέφανον ἐξ ἀκανθῶν ἐπέθηκαν Mt 27, 28ss Mc 15, 15ss
αὐτοῦ τῇ κεφαλῇ, καὶ ἱμάτιον πορφυροῦν περιέβαλον αὐτόν,
3 3 καὶ ἤρχοντο πρὸς αὐτὸν καὶ ἔλεγον· χαῖρε ὁ βασιλεὺς τῶν Ἰου-
4 δαίων· καὶ ἐδίδοσαν αὐτῷ ῥαπίσματα. 4 Ἐξῆλθεν πάλιν ὁ Πι-
λᾶτος ἔξω καὶ λέγει αὐτοῖς· ἴδε ἄγω ὑμῖν αὐτὸν ἔξω, ἵνα γνῶτε 18, 38
5 ὅτι αἰτίαν οὐχ εὑρίσκω. 5 ἐξῆλθεν οὖν ὁ Ἰησοῦς ἔξω, φορῶν τὸν
ἀκάνθινον στέφανον καὶ τὸ πορφυροῦν ἱμάτιον. καὶ λέγει αὐ-
6 τοῖς· ἰδοὺ ὁ ἄνθρωπος. 6 ὅτε οὖν εἶδον αὐτὸν οἱ ἀρχιερεῖς καὶ Mt 27, 23 pp
οἱ ὑπηρέται, ἐκραύγασαν· σταύρωσον σταύρωσον. λέγει αὐτοῖς 18, 31
ὁ Πιλᾶτος· λάβετε αὐτὸν ὑμεῖς καὶ σταυρώσατε· ἐγὼ γὰρ οὐχ
7 εὑρίσκω ἐν αὐτῷ αἰτίαν. 7 ἀπεκρίθησαν οἱ Ἰουδαῖοι· ἡμεῖς νόμον Lev 24, 16 10, 33
ἔχομεν, καὶ κατὰ τὸν νόμον ὀφείλει ἀποθανεῖν, ὅτι υἱὸν θεοῦ Mt 26, 63ss pp
8 ἑαυτὸν ἐποίησεν. 8 Ὅτε οὖν ἤκουσεν ὁ Πιλᾶτος τοῦτον τὸν
9 λόγον, μᾶλλον ἐφοβήθη, 9 καὶ εἰσῆλθεν εἰς τὸ πραιτώριον πάλιν
καὶ λέγει τῷ Ἰησοῦ· πόθεν εἶ σύ; ὁ δὲ Ἰησοῦς ἀπόκρισιν οὐκ Mt 27, 12ss Mc 15, 4 s
10 ἔδωκεν αὐτῷ. 10 λέγει αὐτῷ ὁ Πιλᾶτος· ἐμοὶ οὐ λαλεῖς; οὐκ
οἶδας ὅτι ἐξουσίαν ἔχω ἀπολῦσαί σε καὶ ἐξουσίαν ἔχω σταυρῶσαί
11 σε; 11 ἀπεκρίθη Ἰησοῦς· οὐκ ἔχεις ἐξουσίαν κατ' ἐμοῦ οὐδεμίαν
εἰ μὴ ἦν δεδομένον σοι ἄνωθεν· διὰ τοῦτο ὁ παραδούς με σοὶ
12 μείζονα ἁμαρτίαν ἔχει. 12 ἐκ τούτου ὁ Πιλᾶτος ἐζήτει ἀπολῦσαι
αὐτόν· οἱ δὲ Ἰουδαῖοι ἐκραύγαζον λέγοντες· ἐὰν τοῦτον ἀπολύσῃς,
οὐκ εἶ φίλος τοῦ Καίσαρος· πᾶς ὁ βασιλέα ἑαυτὸν ποιῶν ἀντι-
13 λέγει τῷ Καίσαρι. 13 ὁ οὖν Πιλᾶτος ἀκούσας τῶν λόγων τούτων ἤγαγεν ἔξω τὸν Ἰησοῦν, καὶ ἐκάθισεν ἐπὶ βήματος εἰς τόπον
14 λεγόμενον Λιθόστρωτον, Ἑβραϊστὶ δὲ Γαββαθᾶ. 14 ἦν δὲ παρα-

---

39. απολυσω pri : post υμιν pon | βουλεσθ. ουν : ℵ add ινα | απολυσω sec : post υμιν 40. ουν παλιν : add παντες

XIX, 1. ℵ ο πιλ. λαβων τ. ιησ. εμαστιγ. 3. om και ηρχοντ. πρ. αυτ. | ℵ χαιρε βασιλευ | εδιδουν 4. εξηλθεν ουν εξω ο πιλ. | ℵ[a] αιτ. ουδεμιαν ευρισκω εν αυτω, ς εν αυτω ουδεμιαν αιτ. ευρ. 5. ιδε 6. ειδον | εκραυγασαν (ℵ* εκραξαν) : add λεγοντες | σταυρ. σταυρ. : ℵ add αυτον 7. απεκριθησ. αυτω | κατ. τ. νομ. ημων | ς[e] του θεου | εαυτον : ante υι. θεου 9. παλιν (et. ℵ[a]) : ℵ* om 10. λεγει ουν | σταυρωσαι σε, tum απολυσ. σε 11. απεκριθη : ℵ add αυτω | ς ℵ ο ιησους | ουκ ειχες | εξουσ. ουδεμ. κατ εμου | σοι δεδομενον | ο παραδιδους 12. εζητ. ο πιλ. | εκραυγαζ. (ς εκραζον) λεγοντες : ℵ* ελεγον | εαυτον : αυτον 13. τουτον τον λογον | επι του βηματος | δε : ℵ om

Digitized by Google

σκευὴ τοῦ πάσχα, ὥρα ἦν ὡς ἕκτη. καὶ λέγει τοῖς Ἰουδαίοις· ἴδε ὁ βασιλεὺς ὑμῶν. 15 ἐκραύγασαν οὖν ἐκεῖνοι· ἆρον ἆρον, 15
σταύρωσον αὐτόν. λέγει αὐτοῖς ὁ Πειλᾶτος· τὸν βασιλέα ὑμῶν
σταυρώσω; ἀπεκρίθησαν οἱ ἀρχιερεῖς· οὐκ ἔχομεν βασιλέα εἰ
μὴ Καίσαρα. 16 τότε οὖν παρέδωκεν αὐτὸν αὐτοῖς ἵνα σταυ- 16
ρωθῇ.

Mt 27, 32ss Mc 15, 21ss Lc 23, 26ss Παρέλαβον οὖν τὸν Ἰησοῦν, 17 καὶ βαστάζων ἑαυτῷ τὸν 17
σταυρὸν ἐξῆλθεν εἰς τὸν λεγόμενον Κρανίου τόπον, ὃ λέγεται
Ἑβραϊστὶ Γολγοθᾶ, 18 ὅπου αὐτὸν ἐσταύρωσαν, καὶ μετ' αὐτοῦ 18
ἄλλους δύο ἐντεῦθεν καὶ ἐντεῦθεν, μέσον δὲ τὸν Ἰησοῦν. 19 ἔγρα- 19
ψεν δὲ καὶ τίτλον ὁ Πειλᾶτος καὶ ἔθηκεν ἐπὶ τοῦ σταυροῦ· ἦν
δὲ γεγραμμένον· Ἰησοῦς ὁ Ναζωραῖος ὁ βασιλεὺς τῶν Ἰουδαίων.
20 τοῦτον οὖν τὸν τίτλον πολλοὶ ἀνέγνωσαν τῶν Ἰουδαίων, ὅτι 20
ἐγγὺς ἦν ὁ τόπος τῆς πόλεως ὅπου ἐσταυρώθη ὁ Ἰησοῦς· καὶ
ἦν γεγραμμένον Ἑβραϊστί, Ῥωμαϊστί, Ἑλληνιστί. 21 ἔλεγον οὖν 21
τῷ Πειλάτῳ οἱ ἀρχιερεῖς τῶν Ἰουδαίων· μὴ γράφε· ὁ βασιλεὺς
τῶν Ἰουδαίων, ἀλλ' ὅτι ἐκεῖνος εἶπεν· βασιλεύς εἰμι τῶν Ἰου-
δαίων. 22 ἀπεκρίθη ὁ Πειλᾶτος· ὃ γέγραφα, γέγραφα. 22

Mt 27, 35 Mc 15, 24 Lc 23, 34 Οἱ οὖν στρατιῶται, ὅτε ἐσταύρωσαν τὸν Ἰησοῦν, ἔλαβον τὰ 23
ἱμάτια αὐτοῦ, καὶ ἐποίησαν τέσσερα μέρη, ἑκάστῳ στρατιώτῃ
μέρος, καὶ τὸν χιτῶνα. ἦν δὲ ὁ χιτὼν ἄραφος, ἐκ τῶν ἄνωθεν
ὑφαντὸς δι' ὅλου. 24 εἶπαν οὖν πρὸς ἀλλήλους· μὴ σχίσωμεν 24
Ps 21,(22) 19 αὐτόν, ἀλλὰ λάχωμεν περὶ αὐτοῦ, τίνος ἔσται. ἵνα ἡ γραφὴ πλη-
ρωθῇ· διεμερίσαντο τὰ ἱμάτιά μου ἑαυτοῖς καὶ ἐπὶ τὸν ἱματισμόν
μου ἔβαλον κλῆρον. Οἱ μὲν οὖν στρατιῶται ταῦτα ἐποίησαν.

Mt 27, 55s 25 εἱστήκεισαν δὲ παρὰ τῷ σταυρῷ τοῦ Ἰησοῦ ἡ μήτηρ αὐτοῦ καὶ 25
ἡ ἀδελφὴ τῆς μητρὸς αὐτοῦ, Μαριὰμ ἡ τοῦ Κλωπᾶ, καὶ Μαριὰμ
ἡ Μαγδαληνή. 26 Ἰησοῦς οὖν ἰδὼν τὴν μητέρα καὶ τὸν μαθητὴν 26
παρεστῶτα ὃν ἠγάπα, λέγει τῇ μητρί· γύναι, ἴδε ὁ υἱός σου.
20, 2 27 εἶτα λέγει τῷ μαθητῇ· ἴδε ἡ μήτηρ σου. καὶ ἀπ' ἐκείνης τῆς 27
Ps 68(69), 22 ὥρας ἔλαβεν αὐτὴν ὁ μαθητὴς εἰς τὰ ἴδια. 28 Μετὰ τοῦτο εἰδὼς 28
ὁ Ἰησοῦς ὅτι ἤδη πάντα τετέλεσται, ἵνα τελειωθῇ ἡ γραφή, λέγει·
Mt 27, 48 pp διψῶ. 29 σκεῦος ἔκειτο ὄξους μεστόν· σπόγγον οὖν μεστὸν ὄξους 29
Mt 27, 50 pp ὑσσώπῳ περιθέντες προσήνεγκαν αὐτοῦ τῷ στόματι. 30 ὅτε οὖν 30

---

14. ωρα δε ωσει | εκτη : κ^c τριτη 15. εκραυ. ουν εκ. : ς οι δε εκραυγασαν, κ* οι δε ελεγον | κ^ca om αρον alterum 16. αυτοις αυτον | παρελ. ουν τ. ιησουν : ς παρελαβον δε τ. ιησ. και απηγαγον, κ^c παραλαβοντες ουν τ. ιησ. απηγαγον, κ* οι δε λαβοντες τ. ιησ. απηγαγον 17. εαυτω : αὐτου idque post τ. σταυρ. | ος λεγεται 20. τησ πολεως ο τοπ. | εβρα. ελλην. ρωμαϊστ. 23. οτε εσταυρ. : κ οι σταυρωσαντες | τεσσαρα | κ* om και τον χιτωνα | αρραφος 24. ειπον | πρ. αλληλ. : κ πρ. αυτους (κ^c εαυτ.) | η γρ. πληρωθη : add η λεγουσα | κ μου τα ιματι. 25. μαριαμ bis : μαρια bis 26. ουν : κ^a δε | κ* και λεγει | τη μητρι : add αυτου | ς κ ιδου 27. ιδου 28. ηδη : ς κ post παντα | τελειωθη : κ πληρωθη 29. σκευ. ουν εκειτ. οξ. μεστ. οι δε πλησαντες σπογγον οξους και

Digitized by Google

ἔλαβεν τὸ ὄξος, εἶπεν· τετέλεσται, καὶ κλίνας τὴν κεφαλὴν παρέδωκεν τὸ πνεῦμα.

31 Οἱ οὖν Ἰουδαῖοι, ἐπεὶ παρασκευὴ ἦν, ἵνα μὴ μείνῃ ἐπὶ τοῦ σταυροῦ τὰ σώματα ἐν τῷ σαββάτῳ, ἦν γὰρ μεγάλη ἡ ἡμέρα ἐκείνου τοῦ σαββάτου, ἠρώτησαν τὸν Πειλᾶτον ἵνα κατεαγῶσιν 32 αὐτῶν τὰ σκέλη καὶ ἀρθῶσιν. 32 ἦλθον οὖν οἱ στρατιῶται, καὶ τοῦ μὲν πρώτου κατέαξαν τὰ σκέλη καὶ τοῦ ἄλλου τοῦ συνσταυ- 33 ρωθέντος αὐτῷ· 33 ἐπὶ δὲ τὸν Ἰησοῦν ἐλθόντες ὡς εἶδον ἤδη 34 αὐτὸν τεθνηκότα, οὐ κατέαξαν αὐτοῦ τὰ σκέλη, 34 ἀλλ' εἷς τῶν στρατιωτῶν λόγχῃ αὐτοῦ τὴν πλευρὰν ἔνυξεν, καὶ ἐξῆλθεν εὐθὺς 35 αἷμα καὶ ὕδωρ. 35 καὶ ὁ ἑωρακὼς μεμαρτύρηκεν, καὶ ἀληθινὴ 21, 24 αὐτοῦ ἐστὶν ἡ μαρτυρία, κἀκεῖνος οἶδεν ὅτι ἀληθῆ λέγει, ἵνα καὶ 36 ὑμεῖς πιστεύητε. 36 ἐγένετο γὰρ ταῦτα ἵνα ἡ γραφὴ πληρωθῇ· Ex 12, 46 Ps 33(34), 21 37 ὀστοῦν οὐ συντριβήσεται αὐτοῦ. 37 καὶ πάλιν ἑτέρα γραφὴ λέγει· Zch 12, 10 ὄψονται εἰς ὃν ἐξεκέντησαν.

38 Μετὰ δὲ ταῦτα ἠρώτησεν τὸν Πειλᾶτον Ἰωσὴφ ὁ ἀπὸ Ἀριμα- Mt 27, 57–61 θαίας, ὢν μαθητὴς τοῦ Ἰησοῦ κεκρυμμένος δὲ διὰ τὸν φόβον Mc 15, 43–47 τῶν Ἰουδαίων, ἵνα ἄρῃ τὸ σῶμα τοῦ Ἰησοῦ· καὶ ἐπέτρεψεν ὁ Lc 23, 50–55 39 Πειλᾶτος. ἦλθον οὖν καὶ ἦραν αὐτόν. 39 ἦλθεν δὲ καὶ Νικό- δημος ὁ ἐλθὼν πρὸς αὐτὸν νυκτὸς τὸ πρῶτον, φέρων μίγμα 40 σμύρνης καὶ ἀλόης ὡς λίτρας ἑκατόν. 40 ἔλαβον οὖν τὸ σῶμα τοῦ Ἰησοῦ καὶ ἔδησαν αὐτὸ ὀθονίοις μετὰ τῶν ἀρωμάτων, καθὼς 41 ἔθος ἐστὶν τοῖς Ἰουδαίοις ἐνταφιάζειν. 41 ἦν δὲ ἐν τῷ τόπῳ ὅπου ἐσταυρώθη κῆπος, καὶ ἐν τῷ κήπῳ μνημεῖον καινόν, ἐν ᾧ 42 οὐδέπω οὐδεὶς ἐτέθη· 42 ἐκεῖ οὖν διὰ τὴν παρασκευὴν τῶν Ἰου- δαίων, ὅτι ἐγγὺς ἦν τὸ μνημεῖον, ἔθηκαν τὸν Ἰησοῦν.

XX.

Resurrectio. Petrus et Iohannes. Duo angeli. Iesus et Maria. Discipuli clausis portis. Thomas. Conclusio.

1 Τῇ δὲ μιᾷ τῶν σαββάτων Μαριὰμ ἡ Μαγδαληνὴ ἔρχεται Mt 28, 1 ss πρωὶ σκοτίας ἔτι οὔσης εἰς τὸ μνημεῖον, καὶ βλέπει τὸν λίθον Mc 16, 1 ss Lc 24, 1 ss 2 ἠρμένον ἐκ τοῦ μνημείου. 2 τρέχει οὖν καὶ ἔρχεται πρὸς Σίμωνα Πέτρον καὶ πρὸς τὸν ἄλλον μαθητὴν ὃν ἐφίλει ὁ Ἰησοῦς, καὶ 19, 26 21 7, 12, 22 λέγει αὐτοῖς· ἦραν τὸν κύριον ἐκ τοῦ μνημείου, καὶ οὐκ οἴδαμεν 3 ποῦ ἔθηκαν αὐτόν. 3 ἐξῆλθεν οὖν ὁ Πέτρος καὶ ὁ ἄλλος μαθη-

---

30. το οξος : add ο ιησους 31. επει παρασκ. ην : post εν τω σαββ. pon | ℵ om η ante ημερα | εκεινου : $\mathfrak{s}^{e}$ εκεινη | ηρωτησαν : ℵ* add ουν 32. συσταυρωθ. 33. ως ειδον : ℵ* ευρον et και ου κατ. | $\mathfrak{s}$ ℵ αυτον ηδη 34. ευθυς εξηλθ. 35. αληθινη : ℵ αληθης | om και ante υμεις | πιστευσητε 36. ℵ συντρι. απ αυτ. 38. ο ιωσηφ | ηλθεν et ηρεν | αυτον : ℵ^{c} το σωμα αυτου, $\mathfrak{s}$ το σωμα του ιησου 39. αυτον : τον ιησουν | μιγμα : ℵ* ελιγμα | ℵ οζμυρνης | ωσ : ωσει 40. εστιν : ℵ* ην 41. ℵ ουδεις ουδεπω | στεθη : ℵ ην τεθειμενος

XX, 1. μαρια | ℵ απο της θυρας εκ τ. μνημ.

Digitized by Google

τής, καὶ ἤρχοντο εἰς τὸ μνημεῖον. 4 ἔτρεχον δὲ οἱ δύο ὁμοῦ· 4
καὶ ὁ ἄλλος μαθητὴς προέδραμεν τάχιον τοῦ Πέτρου καὶ ἦλθεν
πρῶτος εἰς τὸ μνημεῖον, 5 καὶ παρακύψας βλέπει κείμενα τὰ ὀθό- 5
νια, οὐ μέντοι εἰσῆλθεν. 6 ἔρχεται οὖν Σίμων Πέτρος ἀκολουθῶν 6
αὐτῷ, καὶ εἰσῆλθεν εἰς τὸ μνημεῖον, καὶ θεωρεῖ τὰ ὀθόνια κεί-
μενα, 7 καὶ τὸ σουδάριον, ὃ ἦν ἐπὶ τῆς κεφαλῆς αὐτοῦ, οὐ μετὰ 7
τῶν ὀθονίων κείμενον ἀλλὰ χωρὶς ἐντετυλιγμένον εἰς ἕνα τόπον.
8 τότε οὖν εἰσῆλθεν καὶ ὁ ἄλλος μαθητὴς ὁ ἐλθὼν πρῶτος εἰς 8
τὸ μνημεῖον, καὶ εἶδεν καὶ ἐπίστευσεν· 9 οὐδέπω γὰρ ᾔδεισαν τὴν 9
γραφήν, ὅτι δεῖ αὐτὸν ἐκ νεκρῶν ἀναστῆναι. 10 ἀπῆλθον οὖν 10
πάλιν πρὸς αὐτοὺς οἱ μαθηταί. 11 Μαριὰμ δὲ εἱστήκει πρὸς 11
τῷ μνημείῳ ἔξω κλαίουσα. ὡς οὖν ἔκλαιεν, παρέκυψεν εἰς τὸ
μνημεῖον, 12 καὶ θεωρεῖ δύο ἀγγέλους ἐν λευκοῖς καθεζομένους, 12
ἕνα πρὸς τῇ κεφαλῇ καὶ ἕνα πρὸς τοῖς ποσίν, ὅπου ἔκειτο τὸ
σῶμα τοῦ Ἰησοῦ. 13 λέγουσιν αὐτῇ ἐκεῖνοι· γύναι, τί κλαίεις; 13
λέγει αὐτοῖς ὅτι ἦραν τὸν κύριόν μου, καὶ οὐκ οἶδα ποῦ ἔθηκαν
αὐτόν. 14 ταῦτα εἰποῦσα ἐστράφη εἰς τὰ ὀπίσω, καὶ θεωρεῖ τὸν 14
21, 1 Ἰησοῦν ἑστῶτα, καὶ οὐκ ᾔδει ὅτι Ἰησοῦς ἐστίν. 15 λέγει αὐτῇ 15
Ἰησοῦς· γύναι, τί κλαίεις; τίνα ζητεῖς; ἐκείνη δοκοῦσα ὅτι ὁ
κηπουρός ἐστιν, λέγει αὐτῷ· κύριε, εἰ σὺ ἐβάστασας αὐτόν, εἰπέ
μοι ποῦ ἔθηκας αὐτόν, κἀγὼ αὐτὸν ἀρῶ. 16 λέγει αὐτῇ Ἰησοῦς· 16
Μαριάμ. στραφεῖσα ἐκείνη λέγει αὐτῷ Ἑβραϊστί· Ῥαββουνί, ὃ
λέγεται διδάσκαλε. 17 λέγει αὐτῇ Ἰησοῦς· μή μου ἅπτου· οὔπω 17
γὰρ ἀναβέβηκα πρὸς τὸν πατέρα· πορεύου δὲ πρὸς τοὺς ἀδελ-
φούς μου καὶ εἰπὲ αὐτοῖς· ἀναβαίνω πρὸς τὸν πατέρα μου καὶ
πατέρα ὑμῶν καὶ θεόν μου καὶ θεὸν ὑμῶν. 18 ἔρχεται Μαριὰμ 18
ἡ Μαγδαληνὴ ἀγγέλλουσα τοῖς μαθηταῖς ὅτι ἑώρακα τὸν κύριον,
καὶ ταῦτα εἶπεν αὐτῇ.

Lc 24, 36 Οὔσης οὖν ὀψίας τῇ ἡμέρᾳ ἐκείνῃ τῇ μιᾷ σαββάτων, καὶ 19
τῶν θυρῶν κεκλεισμένων ὅπου ἦσαν οἱ μαθηταὶ διὰ τὸν φόβον
[Mc 16, 14] τῶν Ἰουδαίων, ἦλθεν ὁ Ἰησοῦς καὶ ἔστη εἰς τὸ μέσον, καὶ λέγει
[Lc 24, 40] αὐτοῖς· εἰρήνη ὑμῖν. 20 καὶ τοῦτο εἰπὼν ἔδειξεν τὰς χεῖρας καὶ 20
τὴν πλευρὰν αὐτοῖς. ἐχάρησαν οὖν οἱ μαθηταὶ ἰδόντες τὸν

---

3. ℵ* om και ηρχοντ. εισ το μνημ. 4. ℵ και ετρεχ. οι δυο ομου | και ο αλλοσ usq ταχ. του πετρ. : ℵ* προεδραμεν δε ταχιον του πετρου | πρωτοσ : ℵ post εισ το μνημ. 9. ℵ* ηδει 10. προσ εαυτουσ 11. μαρια | ς προσ το μνημειον, ℵ εν τω μνημειω | εξω : ς post κλαιουσα, ℵ* om 12. ℵ* om δυο | ℵ καθεζ. εν λευκ. 13. και λεγουσιν 14. και ταυτα | ο ιησουσ 15. ο ιησουσ | εκεινη : ℵ* add δε | ℵ* ει συ ει ο βαστασασ | αυτον εθηκασ 16. ς ℵ ο ιησουσ | μαρια | ℵ στραφεισα δε | om βραϊστ. | διδασκαλε : ℵca add και προσεδραμεν αψασθαι αυτου 17. ο ιησουσ | πατερα pri : add μου | ℵca πορευου ουν | ℵ* om μου post αδελφ. 18. μαρια | απαγγελλουσα | εωρακεν 19. ℵ* om τη ante μια | των σαββατων | οι μαθηται : add συνηγμενοι | ℵ* om αυτοισ 20. εδειξεν αυτοισ et πλευραν αυτου

Digitized by Google

21 κύριον. 21 εἶπεν οὖν αὐτοῖς πάλιν· εἰρήνη ὑμῖν· καθὼς ἀπέσταλ- 17, 18
22 κέν με ὁ πατήρ, κἀγὼ πέμπω ὑμᾶς. 22 καὶ τοῦτο εἰπὼν ἐνεφύσησεν
23 καὶ λέγει αὐτοῖς· λάβετε πνεῦμα ἅγιον. 23 ἄν τινων ἀφῆτε τὰς
ἁμαρτίας, ἀφέωνται αὐτοῖς· ἄν τινων κρατῆτε, κεκράτηνται. Mt 18, 18
24 Θωμᾶς δὲ εἷς ἐκ τῶν δώδεκα, ὁ λεγόμενος Δίδυμος, οὐκ
25 ἦν μετ' αὐτῶν ὅτε ἦλθεν Ἰησοῦς. 25 ἔλεγον οὖν αὐτῷ οἱ ἄλλοι
μαθηταί· ἑωράκαμεν τὸν κύριον. ὁ δὲ εἶπεν αὐτοῖς· ἐὰν μὴ ἴδω
ἐν ταῖς χερσὶν αὐτοῦ τὸν τύπον τῶν ἥλων καὶ βάλω μου τὸν
δάκτυλον εἰς τὸν τόπον τῶν ἥλων καὶ βάλω μου τὴν χεῖρα εἰς
26 τὴν πλευρὰν αὐτοῦ, οὐ μὴ πιστεύσω. 26 Καὶ μεθ' ἡμέρας ὀκτὼ
πάλιν ἦσαν ἔσω οἱ μαθηταὶ αὐτοῦ, καὶ Θωμᾶς μετ' αὐτῶν.
ἔρχεται ὁ Ἰησοῦς τῶν θυρῶν κεκλεισμένων, καὶ ἔστη εἰς τὸ μέσον
27 καὶ εἶπεν· εἰρήνη ὑμῖν. 27 εἶτα λέγει τῷ Θωμᾷ· φέρε τὸν δάκτυλόν
σου ὧδε καὶ ἴδε τὰς χεῖράς μου, καὶ φέρε τὴν χεῖρά σου καὶ
βάλε εἰς τὴν πλευράν μου, καὶ μὴ γίνου ἄπιστος ἀλλὰ πιστός.
28 28 ἀπεκρίθη Θωμᾶς καὶ εἶπεν αὐτῷ· ὁ κύριός μου καὶ ὁ θεός
29 μου. 29 λέγει αὐτῷ ὁ Ἰησοῦς· ὅτι ἑώρακάς με, πεπίστευκας·
μακάριοι οἱ μὴ ἰδόντες καὶ πιστεύσαντες.
30 Πολλὰ μὲν οὖν καὶ ἄλλα σημεῖα ἐποίησεν ὁ Ἰησοῦς ἐνώ- 21, 25
πιον τῶν μαθητῶν, ἃ οὐκ ἔστιν γεγραμμένα ἐν τῷ βιβλίῳ τούτῳ·
31 31 ταῦτα δὲ γέγραπται ἵνα πιστεύητε ὅτι Ἰησοῦς ἐστὶν ὁ Χριστὸς
ὁ υἱὸς τοῦ θεοῦ, καὶ ἵνα πιστεύοντες ζωὴν ἔχητε ἐν τῷ ὀνόματι
αὐτοῦ.

XXI.

Tertia redivivi manifestatio ad lacum Tiberiados. Petri restitutio; Iohannes non moriturus. De auctore evangelii.

1 Μετὰ ταῦτα ἐφανέρωσεν ἑαυτὸν πάλιν Ἰησοῦς τοῖς μαθη-
ταῖς ἐπὶ τῆς θαλάσσης τῆς Τιβεριάδος· ἐφανέρωσεν δὲ οὕτως.
2 2 ἦσαν ὁμοῦ Σίμων Πέτρος καὶ Θωμᾶς ὁ λεγόμενος Δίδυμος καὶ
Ναθαναὴλ ὁ ἀπὸ Κανᾶ τῆς Γαλιλαίας καὶ οἱ τοῦ Ζεβεδαίου καὶ
3 ἄλλοι ἐκ τῶν μαθητῶν αὐτοῦ δύο. 3 λέγει αὐτοῖς Σίμων Πέτρος·
ὑπάγω ἁλιεύειν. λέγουσιν αὐτῷ· ἐρχόμεθα καὶ ἡμεῖς σὺν σοί.
ἐξῆλθον καὶ ἐνέβησαν εἰς τὸ πλοῖον, καὶ ἐν ἐκείνῃ τῇ νυκτὶ ἐπίασαν

---

21. κca και ειπεν | παλιν : praem ο ιησους | κ* πεμψω, κca αποστελλω 23. ς αφιενται, κ* αφεθησεται | αν sec loco : κ* εαν δε 24 sq οτε ηλθεν etc : κ* οτε ουν ηλθεν ιησους, ελεγον αυτω οι μαθηται | ο ιησους 25. κ* om αλλοι (vide ante) | κ* om αυτου post χερσιν | τον δακτυλ. μου | ς κc εισ τ. τυπον των ηλων, κ* εισ την χειραν αυτου | την χειρα μου 26. κ om αυτου 28. και απεκριθη | ς κ ο θωμας 29. κc λεγει δε, κ* ειπεν δε | με : ς add θωμα, κ add και | ιδοντες : κ* add με 30. τ. μαθητων : ς κ add αυτου 31. πιστευσητε | ο ιησους | κ* om και ante ινα | ζωην : κ add αιωνιον

XXI, 1. παλιν : κ ante εαυτον | ς κ ο ιησους 2. κ οι υιοι ζεβεδαιου 3. κ εξηλθον ουν | ανεβησαν | εισ τ. πλοιον : add ευθυς | επιασαν : κ* εκοπιασαν

Digitized by Google

οὐδέν. 4 πρωΐας δὲ ἤδη γινομένης ἔστη Ἰησοῦς ἐπὶ τὸν αἰγιαλόν· 4
20, 14 οὐ μέντοι ἤδεισαν οἱ μαθηταὶ ὅτι Ἰησοῦς ἐστίν. 5 λέγει οὖν αὐ- 5
τοῖς Ἰησοῦς· παιδία, μή τι προσφάγιον ἔχετε; ἀπεκρίθησαν αὐτῷ·
οὔ. 6 λέγει αὐτοῖς· βάλετε εἰς τὰ δεξιὰ μέρη τοῦ πλοίου τὸ 6
δίκτυον, καὶ εὑρήσετε. ἔβαλον οὖν, καὶ οὐκέτι αὐτὸ ἑλκύσαι ἴσχυον
19, 24 ἀπὸ τοῦ πλήθους τῶν ἰχθύων. 7 λέγει οὖν ὁ μαθητὴς ἐκεῖνος ὃν 7
ἠγάπα ὁ Ἰησοῦς τῷ Πέτρῳ· ὁ κύριός ἐστιν. Σίμων οὖν Πέτρος,
ἀκούσας ὅτι ὁ κύριός ἐστιν, τὸν ἐπενδύτην διεζώσατο, ἦν γὰρ
γυμνός, καὶ ἔβαλεν ἑαυτὸν εἰς τὴν θάλασσαν· 8 οἱ δὲ ἄλλοι μαθη- 8
ταὶ τῷ πλοιαρίῳ ἦλθον, οὐ γὰρ ἦσαν μακρὰν ἀπὸ τῆς γῆς ἀλλὰ
ὡς ἀπὸ πηχῶν διακοσίων, σύροντες τὸ δίκτυον τῶν ἰχθύων.
9 ὡς οὖν ἀπέβησαν εἰς τὴν γῆν, βλέπουσιν ἀνθρακιὰν κειμένην 9
καὶ ὀψάριον ἐπικείμενον καὶ ἄρτον. 10 λέγει αὐτοῖς ὁ Ἰησοῦς· 10
ἐνέγκατε ἀπὸ τῶν ὀψαρίων ὧν ἐπιάσατε νῦν. 11 ἀνέβη Σίμων 11
Πέτρος καὶ εἵλκυσεν τὸ δίκτυον εἰς τὴν γῆν μεστὸν ἰχθύων μεγά-
λων ἑκατὸν πεντήκοντα τριῶν· καὶ τοσούτων ὄντων οὐκ ἐσχίσθη
τὸ δίκτυον. 12 λέγει αὐτοῖς ὁ Ἰησοῦς· δεῦτε ἀριστήσατε. οὐδεὶς 12
δὲ ἐτόλμα τῶν μαθητῶν ἐξετάσαι αὐτόν· σὺ τίς εἶ; εἰδότες ὅτι
ὁ κύριός ἐστιν. 13 ἔρχεται Ἰησοῦς καὶ λαμβάνει τὸν ἄρτον καὶ 13
δίδωσιν αὐτοῖς, καὶ τὸ ὀψάριον ὁμοίως. 14 τοῦτο ἤδη τρίτον 14
20, 19. 26 ἐφανερώθη Ἰησοῦς τοῖς μαθηταῖς ἐγερθεὶς ἐκ νεκρῶν.

Ὅτε οὖν ἠρίστησαν, λέγει τῷ Σίμωνι Πέτρῳ ὁ Ἰησοῦς· 15
Σίμων Ἰωάννου, ἀγαπᾷς με πλέον τούτων; λέγει αὐτῷ· ναὶ κύριε,
σὺ οἶδας ὅτι φιλῶ σε. λέγει αὐτῷ· βόσκε τὰ ἀρνία μου. 16 λέγει 16
αὐτῷ πάλιν δεύτερον· Σίμων Ἰωάννου, ἀγαπᾷς με; λέγει αὐτῷ·
ναὶ κύριε, σὺ οἶδας ὅτι φιλῶ σε. λέγει αὐτῷ· ποίμαινε τὰ προ-
βάτιά μου. 17 λέγει αὐτῷ τὸ τρίτον· Σίμων Ἰωάννου, φιλεῖς με; 17
ἐλυπήθη ὁ Πέτρος ὅτι εἶπεν αὐτῷ τὸ τρίτον· φιλεῖς με; καὶ λέγει
16, 20 αὐτῷ· κύριε, πάντα σὺ οἶδας, σὺ γινώσκεις ὅτι φιλῶ σε. λέγει
αὐτῷ· βόσκε τὰ προβάτιά μου. 18 ἀμὴν ἀμὴν λέγω σοι, ὅτε ἦς 18
νεώτερος, ἐζώννυες σεαυτὸν καὶ περιεπάτεις ὅπου ἤθελες· ὅταν
δὲ γηράσῃς, ἐκτενεῖς τὰς χεῖράς σου, καὶ ἄλλος σε ζώσει καὶ
12, 23
13, 36 οἴσει ὅπου οὐ θέλεις. 19 τοῦτο δὲ εἶπεν σημαίνων ποίῳ θανάτῳ 19
2 Pe 1, 14

4. ηδη : ℵ* om | ς ℵ γενομενης | ο ιησους | επι : εις | ηδεισαν : ℵ εγνωσαν
5. ο ιησους | μη τι : ℵ* μη 6. ο δε ειπεν αυτοις | ευρησετε : ℵca add οι δε ειπον· δι ολης της νυκτος σκοπιασαμεν και ουδεν ελαβομεν· επι δε τω σω ρηματι βαλουμεν. | εβαλ. ουν : ℵ* οι δε εβαλ. | ℵ* ϊλκυσαι | ισχυσαν 8. πλοιαριω : ℵ praem αλλω | αλλ 9. ℵ* ανεβησαν | ℵca επι την 11. ℵ ενεβη ουν | επι της γης 13. ερχεται ουν | ς ℵ ο ιησους 14. τουτο : ℵ add δε | ς ℵ ο ιησους | τ. μαθηταις αυτου 15. ℵa ιωανου, ς ιωνα | πλειον 16. παλιν : ℵ ante λεγ. αυτ. | δευτερ. (ℵa το δευ.) : ℵ* om | ιωνα | ℵ* om ναι | προβατια : ς ℵ -τα 17. ιωνα | ℵ ελυπηθη δε | φιλεις (ℵa) : ℵ* praem και | λεγει sec : ειπεν | συ παντα | λεγει (ℵ praem και) αυτω : add ο ιησους | ς ℵ προβατα 18. ℵ* εκτ. την χειραν σου | ℵ* αλλοι ζωσουσιν σε | οισει : ℵc αποισουσιν σε, ℵ* ποιησουσιν σοι | οπου : ℵ* οσα

Digitized by Google

δοξάσει τὸν θεόν. καὶ τοῦτο εἰπὼν λέγει αὐτῷ· ἀκολούθει μοι.
20 [20] ἐπιστραφεὶς ὁ Πέτρος βλέπει τὸν μαθητὴν ὃν ἠγάπα ὁ Ἰησοῦς 21, 7
ἀκολουθοῦντα, ὃς καὶ ἀνέπεσεν ἐν τῷ δείπνῳ ἐπὶ τὸ στῆθος αὐ- 13, 23 ss
21 τοῦ καὶ εἶπεν· κύριε, τίς ἐστιν ὁ παραδιδούς σε; [21] τοῦτον οὖν
22 ἰδὼν ὁ Πέτρος λέγει τῷ Ἰησοῦ· κύριε, οὗτος δὲ τί; [22] λέγει
αὐτῷ ὁ Ἰησοῦς· ἐὰν αὐτὸν θέλω μένειν ἕως ἔρχομαι, τί πρὸς σέ;
23 σύ μοι ἀκολούθει. [23] ἐξῆλθεν οὖν οὗτος ὁ λόγος εἰς τοὺς ἀδελ-
φοὺς ὅτι ὁ μαθητὴς ἐκεῖνος οὐκ ἀποθνήσκει· καὶ οὐκ εἶπεν αὐτῷ
ὁ Ἰησοῦς ὅτι οὐκ ἀποθνήσκει, ἀλλ'· ἐὰν αὐτὸν θέλω μένειν ἕως
ἔρχομαι.
24 Οὗτός ἐστιν ὁ μαθητὴς ὁ μαρτυρῶν περὶ τούτων καὶ γράψας 19, 35
3 Io 12
ταῦτα, καὶ οἴδαμεν ὅτι ἀληθὴς αὐτοῦ ἡ μαρτυρία ἐστίν.

ΠΡΑΞΕΙΣ.

I.

Iesu redivivi mandata et in caelum reditus. Apostoli. Petro suasore Iudae suffectus Matthias.

1 Τὸν μὲν πρῶτον λόγον ἐποιησάμην περὶ πάντων, ὦ Θεόφιλε,
2 ὧν ἤρξατο ὁ Ἰησοῦς ποιεῖν τε καὶ διδάσκειν, [2] ἄχρι ἧς ἡμέρας ἐν-
τειλάμενος τοῖς ἀποστόλοις διὰ πνεύματος ἁγίου οὓς ἐξελέξατο
3 ἀνελήμφθη· [3] οἷς καὶ παρέστησεν ἑαυτὸν ζῶντα μετὰ τὸ παθεῖν
αὐτὸν ἐν πολλοῖς τεκμηρίοις, δι' ἡμερῶν τεσσεράκοντα ὀπτανό-
4 μενος αὐτοῖς καὶ λέγων τὰ περὶ τῆς βασιλείας τοῦ θεοῦ· [4] καὶ
συναλιζόμενος παρήγγειλεν αὐτοῖς ἀπὸ Ἱεροσολύμων μὴ χωρί- Lc 24, 49
ζεσθαι, ἀλλὰ περιμένειν τὴν ἐπαγγελίαν τοῦ πατρὸς ἣν ἠκούσατέ Io 16, 7.
5 μου· [5] ὅτι Ἰωάννης μὲν ἐβάπτισεν ὕδατι, ὑμεῖς δὲ ἐν πνεύματι Lc 3, 16s
6 βαπτισθήσεσθε ἁγίῳ οὐ μετὰ πολλὰς ταύτας ἡμέρας. [6] οἱ μὲν c. pp
οὖν συνελθόντες ἠρώτων αὐτὸν λέγοντες· κύριε, εἰ ἐν τῷ χρόνῳ
7 τούτῳ ἀποκαθιστάνεις τὴν βασιλείαν τῷ Ἰσραήλ; [7] εἶπεν πρὸς
αὐτούς· οὐχ ὑμῶν ἐστὶν γνῶναι χρόνους ἢ καιροὺς οὓς ὁ πατὴρ
8 ἔθετο ἐν τῇ ἰδίᾳ ἐξουσίᾳ, [8] ἀλλὰ λήμψεσθε δύναμιν ἐπελθόντος

---

20. ς κ επιστραφεισ δε | ακολουθ. οσ : κ* om, κ* suppl ακολουθ. et κc add οσ | και ειπεν (κ* λεγει) : κ add αυτω 21. om ουν | λεγει : κ ειπεν | κ om κυριε 22. ακολουθει μοι 23. ο λογ. ουτοσ | κ ουκ ειπεν δε | ερχομαι : add τι προσ σε 24. και pri : κa ο και | ς κ εστιν η μαρτυρια αυτου 25. omisimus versum cum κ*, ς κa vero sic : εστιν (εστι) δε και αλλα πολλα οσα (κa α) εποιησεν ο ιησουσ, ατινα εαν γραφηται καθ' εν, ουδε (κa ουδ) αυτον οιμαι τον κοσμον χωρησαι (κa -ρησειν) τα γραφομενα βιβλια. Praeterea ς add αμην.

* ς πραξεισ των αγιων αποστολων

I, 2. ανεληφθη 3. τεσσαρακοντα 5. βαπτισθησεσθ. εν πνευμ. αγιω 6. κ* ελθοντεσ | επηρωτων 7. ς κ ειπεν δε 8. ληψεσθε

Digitized by Google

τοῦ ἁγίου πνεύματος ἐφ' ὑμᾶς, καὶ ἔσεσθέ μου μάρτυρες ἔν τε Ἱερουσαλὴμ καὶ ἐν πάσῃ τῇ Ἰουδαίᾳ καὶ Σαμαρίᾳ καὶ ἕως ἐσχάτου τῆς γῆς. 9 καὶ ταῦτα εἰπὼν βλεπόντων αὐτῶν ἐπήρθη, καὶ 9
νεφέλη ὑπέλαβεν αὐτὸν ἀπὸ τῶν ὀφθαλμῶν αὐτῶν. 10 καὶ ὡς 10
ἀτενίζοντες ἦσαν εἰς τὸν οὐρανὸν πορευομένου αὐτοῦ, καὶ ἰδοὺ
ἄνδρες δύο παρειστήκεισαν αὐτοῖς ἐν ἐσθήσεσι λευκαῖς, 11 οἳ καὶ 11
εἶπαν· ἄνδρες Γαλιλαῖοι, τί ἑστήκατε βλέποντες εἰς τὸν οὐρανόν;
οὗτος ὁ Ἰησοῦς ὁ ἀναλημφθεὶς ἀφ' ὑμῶν εἰς τὸν οὐρανὸν οὕτως
ἐλεύσεται ὃν τρόπον ἐθεάσασθε αὐτὸν πορευόμενον εἰς τὸν οὐ-
ρανόν.

Τότε ὑπέστρεψαν εἰς Ἱερουσαλὴμ ἀπὸ ὄρους τοῦ καλου- 12
μένου ἐλαιῶνος, ὅ ἐστιν ἐγγὺς Ἱερουσαλὴμ σαββάτου ἔχον ὁδόν.
13 καὶ ὅτε εἰσῆλθον, εἰς τὸ ὑπερῷον ἀνέβησαν οὗ ἦσαν καταμένον- 13
τες, ὅ τε Πέτρος καὶ Ἰωάννης καὶ Ἰάκωβος καὶ Ἀνδρέας, Φίλιπ-
πος καὶ Θωμᾶς, Βαρθολομαῖος καὶ Ματθαῖος, Ἰάκωβος Ἀλ-
φαίου καὶ Σίμων ὁ ζηλωτὴς καὶ Ἰούδας Ἰακώβου. 14 οὗτοι 14
πάντες ἦσαν προσκαρτεροῦντες ὁμοθυμαδὸν τῇ προσευχῇ σὺν
γυναιξὶν καὶ Μαριὰμ τῇ μητρὶ τοῦ Ἰησοῦ καὶ τοῖς ἀδελφοῖς
αὐτοῦ.

Καὶ ἐν ταῖς ἡμέραις ταύταις ἀναστὰς Πέτρος ἐν μέσῳ τῶν 15
ἀδελφῶν εἶπεν· ἦν τε ὄχλος ὀνομάτων ἐπὶ τὸ αὐτὸ ὡσεὶ ἑκατὸν
εἴκοσι· 16 ἄνδρες ἀδελφοί, ἔδει πληρωθῆναι τὴν γραφὴν ἣν προ- 16
εῖπεν τὸ πνεῦμα τὸ ἅγιον διὰ στόματος Δαυεὶδ περὶ Ἰούδα τοῦ
γενομένου ὁδηγοῦ τοῖς συλλαβοῦσιν Ἰησοῦν, 17 ὅτι κατηριθμημένος 17
ἦν ἐν ἡμῖν καὶ ἔλαχεν τὸν κλῆρον τῆς διακονίας ταύτης. 18 οὗτος 18
Mt 27, 5 ss μὲν οὖν ἐκτήσατο χωρίον ἐκ μισθοῦ τῆς ἀδικίας, καὶ πρηνὴς
γενόμενος ἐλάκησεν μέσος, καὶ ἐξεχύθη πάντα τὰ σπλάγχνα αὐ-
τοῦ· 19 ὃ καὶ γνωστὸν ἐγένετο πᾶσι τοῖς κατοικοῦσιν Ἱερουσαλήμ, 19
ὥστε κληθῆναι τὸ χωρίον ἐκεῖνο τῇ ἰδίᾳ διαλέκτῳ αὐτῶν Ἀκελ-
δαμάχ, τοῦτ' ἔστιν χωρίον αἵματος. 20 γέγραπται γὰρ ἐν βίβλῳ 20
Ps 68 (69), 26 ψαλμῶν· γενηθήτω ἡ ἔπαυλις αὐτοῦ ἔρημος καὶ μὴ ἔστω ὁ κατοι-
Ps 108 (109) 8 κῶν ἐν αὐτῇ, καί· τὴν ἐπισκοπὴν αὐτοῦ λαβέτω ἕτερος. 21 δεῖ 21
οὖν τῶν συνελθόντων ἡμῖν ἀνδρῶν ἐν παντὶ χρόνῳ ᾧ εἰσῆλθεν
καὶ ἐξῆλθεν ἐφ' ἡμᾶς ὁ κύριος Ἰησοῦς, 22 ἀρξάμενος ἀπὸ τοῦ 22
βαπτίσματος Ἰωάννου ἄχρι τῆς ἡμέρας ἧς ἀνελήμφθη ἀφ' ἡμῶν,
μάρτυρα τῆς ἀναστάσεως αὐτοῦ σὺν ἡμῖν γενέσθαι ἕνα τούτων.
23 Καὶ ἔστησαν δύο, Ἰωσὴφ τὸν καλούμενον Βαρσαββᾶν, ὃς 23

8. εσεσθ. μοι μαρτ. | σαμαρεια 10. εν εσθητι λευκη 11. ειπον | εμβλεποντες | αναλημφθεις 13. ανεβησ. εις το υπερ. | ιακωβ. και ιωαννη. | ματθαιος | κ* om ο ante ζηλωτης 14. κ* ησ. ομοθυμ. προσκ. ομοθυμ. (κc delet ομοθ. posterius) | τ. προσευχη : add και τη δεησει | ς κ μαρια | και συν τοις 15. αδελφων : μαθητων | ωσει : ως | εικοσιν 16. τ. γραφην : add ταυτην | δαβιδ | τον ιησουν 17 ην εν : ην συν 18. εκ του μισθου 19. ο και : om ο | κ om ιδια | ακελδαμα 20. λαβοι 21. εν ω εισηλθ. 22. αχρι : εως | ανελημφθη | γενεσθ. συν ημιν 23. βαρσαβαν

Digitized by Google

24 ἐπεκλήθη Ἰοῦστος, καὶ Ματθίαν. 24 καὶ προσευξάμενοι εἶπαν· σὺ κύριε καρδιογνῶστα πάντων, ἀνάδειξον ὃν ἐξελέξω ἐκ τούτων
25 τῶν δύο ἕνα 25 λαβεῖν τὸν τόπον τῆς διακονίας ταύτης καὶ ἀποστολῆς, ἀφ' ἧς παρέβη Ἰούδας πορευθῆναι εἰς τὸν τόπον τὸν
26 ἴδιον. 26 καὶ ἔδωκαν κλήρους αὐτοῖς, καὶ ἔπεσεν ὁ κλῆρος ἐπὶ Ματθίαν, καὶ συνκατεψηφίσθη μετὰ τῶν ἕνδεκα ἀποστόλων.

II.

Effusio spiritus sancti. Linguarum donum. Petri oratio de vaticiniis Iohelis et Davidis. Tria milia ad Christum convertuntur. Credentium communio.

1 Καὶ ἐν τῷ συνπληροῦσθαι τὴν ἡμέραν τῆς πεντηκοστῆς ἦσαν Dt 16, 9 s
2 πάντες ὁμοῦ ἐπὶ τὸ αὐτό. 2 καὶ ἐγένετο ἄφνω ἐκ τοῦ οὐρανοῦ
3 ἦχος ὥσπερ φερομένης πνοῆς βιαίας καὶ ἐπλήρωσεν ὅλον τὸν
4 οἶκον οὗ ἦσαν καθήμενοι, 3 καὶ ὤφθησαν αὐτοῖς διαμεριζόμεναι
γλῶσσαι ὡσεὶ πυρός, καὶ ἐκάθισεν ἐφ' ἕνα ἕκαστον αὐτῶν, 4 καὶ 10, 46. 19, 6 1 Co 12 28 [Mc 16, 17]
ἐπλήσθησαν πάντες πνεύματος ἁγίου, καὶ ἤρξαντο λαλεῖν ἑτέραις
γλώσσαις καθὼς τὸ πνεῦμα ἐδίδου ἀποφθέγγεσθαι αὐτοῖς.
5 5 Ἦσαν δὲ εἰς Ἱερουσαλὴμ κατοικοῦντες Ἰουδαῖοι, ἄνδρες εὐλα-
6 βεῖς ἀπὸ παντὸς ἔθνους τῶν ὑπὸ τὸν οὐρανόν· 6 γενομένης δὲ
τῆς φωνῆς ταύτης συνῆλθεν τὸ πλῆθος καὶ συνεχύθη, ὅτι ἤκουον
7 εἷς ἕκαστος τῇ ἰδίᾳ διαλέκτῳ λαλούντων αὐτῶν. 7 ἐξίσταντο δὲ
πάντες καὶ ἐθαύμαζον λέγοντες· οὐχ ἰδοὺ ἅπαντες οὗτοί εἰσιν οἱ
8 λαλοῦντες Γαλιλαῖοι; 8 καὶ πῶς ἡμεῖς ἀκούομεν ἕκαστος τῇ ἰδίᾳ
9 διαλέκτῳ ἡμῶν ἐν ᾗ ἐγεννήθημεν, 9 Πάρθοι καὶ Μῆδοι καὶ Ἐλα-
μεῖται, καὶ οἱ κατοικοῦντες τὴν Μεσοποταμίαν, Ἰουδαίαν τε καὶ
10 Καππαδοκίαν, Πόντον καὶ τὴν Ἀσίαν, 10 Φρυγίαν τε καὶ Παμ-
φυλίαν, Αἴγυπτον καὶ τὰ μέρη τῆς Λιβύης τῆς κατὰ Κυρήνην,
καὶ οἱ ἐπιδημοῦντες Ῥωμαῖοι, Ἰουδαῖοί τε καὶ προσήλυτοι,
11 11 Κρῆτες καὶ Ἄραβες, ἀκούομεν λαλούντων αὐτῶν ταῖς ἡμετέ-
12 ραις γλώσσαις τὰ μεγαλεῖα τοῦ θεοῦ; 12 ἐξίσταντο δὲ πάντες καὶ
διηποροῦντο, ἄλλος πρὸς ἄλλον λέγοντες· τί θέλει τοῦτο εἶναι;
13 13 ἕτεροι δὲ διαχλευάζοντες ἔλεγον ὅτι γλεύκους μεμεστωμένοι
εἰσίν.
14 Σταθεὶς δὲ ὁ Πέτρος σὺν τοῖς ἕνδεκα ἐπῆρεν τὴν φωνὴν
αὐτοῦ καὶ ἀπεφθέγξατο αὐτοῖς· ἄνδρες Ἰουδαῖοι καὶ οἱ κατοι-

---

23. ς κ ματθιαν 24. ειπον | ον εξελεξω : post ενα pon 25. τοπον : ς κ κληρον | αφ : εξ 26. αυτοις : αυτων | ς κ ματθιαν | ς συγκατεψηφ., κ * κατεψηφισθη

II, 1. συμπληρουσθ. | παντες (ς απαντες) : κ* om | ομου : ομοθυμαδον 2. καθεζομενοι 3. κ* και εκαθισαν, ς εκαθισε τε 4. απαντες | αυτοις αποφθεγγ. 5. εν ιερουσαλ. | κ om ιουδαιοι 6. κ ηκουσεν | κ om εις 7. παντες : κ* απαντ. | λεγοντες : add προς αλληλους | ουκ ιδου | παντες 9. ς κc ελαμιται (κ* om και ελαμ.) 12. διηπορουν | τι : add αν | ς κ θελοι 13. χλευαζοντες 14. om ο ante πετρ.

Digitized by Google

κοῦντες Ἱερουσαλὴμ πάντες, τοῦτο ὑμῖν γνωστὸν ἔστω, καὶ ἐνωτί-
σασθε τὰ ῥήματά μου. [15] οὐ γὰρ ὡς ὑμεῖς ὑπολαμβάνετε οὗτοι 15
μεθύουσιν, ἔστιν γὰρ ὥρα τρίτη τῆς ἡμέρας, [16] ἀλλὰ τοῦτό ἐστιν 16
Iohel 2, 28–32 (3, 1, ss) τὸ εἰρημένον διὰ τοῦ προφήτου Ἰωήλ· [17] καὶ ἔσται ἐν ταῖς ἐσχά- 17
ταις ἡμέραις, λέγει ὁ θεός, ἐκχεῶ ἀπὸ τοῦ πνεύματός μου ἐπὶ
πᾶσαν σάρκα, καὶ προφητεύσουσιν οἱ υἱοὶ ὑμῶν καὶ αἱ θυγατέρες
ὑμῶν, καὶ οἱ νεανίσκοι ὑμῶν ὁράσεις ὄψονται, καὶ οἱ πρεσβύτεροι
ὑμῶν ἐνυπνίοις ἐνυπνιασθήσονται· [18] καίγε ἐπὶ τοὺς δούλους μου 18
καὶ ἐπὶ τὰς δούλας μου ἐν ταῖς ἡμέραις ἐκείναις ἐκχεῶ ἀπὸ τοῦ
πνεύματός μου, καὶ προφητεύσουσιν. [19] καὶ δώσω τέρατα ἐν τῷ 19
οὐρανῷ ἄνω καὶ σημεῖα ἐπὶ τῆς γῆς κάτω, αἷμα καὶ πῦρ καὶ
ἀτμίδα καπνοῦ. [20] ὁ ἥλιος μεταστραφήσεται εἰς σκότος καὶ ἡ 20
Ro 10, 13 σελήνη εἰς αἷμα, πρὶν ἐλθεῖν ἡμέραν κυρίου τὴν μεγάλην. [21] καὶ 21
ἔσται πᾶς ὃς ἂν ἐπικαλέσηται τὸ ὄνομα κυρίου σωθήσεται.
[22] Ἄνδρες Ἰσραηλεῖται, ἀκούσατε τοὺς λόγους τούτους· Ἰησοῦν 22
10, 38 τὸν Ναζωραῖον, ἄνδρα ἀποδεδειγμένον ἀπὸ τοῦ θεοῦ εἰς ὑμᾶς
δυνάμεσι καὶ τέρασι καὶ σημείοις, οἷς ἐποίησεν δι' αὐτοῦ ὁ θεὸς
ἐν μέσῳ ὑμῶν, καθὼς αὐτοὶ οἴδατε, [23] τοῦτον τῇ ὡρισμένῃ βουλῇ 23
καὶ προγνώσει τοῦ θεοῦ ἔκδοτον διὰ χειρὸς ἀνόμων προσπήξαντες
ἀνείλατε, [24] ὃν ὁ θεὸς ἀνέστησεν λύσας τὰς ὠδῖνας τοῦ θανάτου, 24
Ps 15 (16), 8–11 καθότι οὐκ ἦν δυνατὸν κρατεῖσθαι αὐτὸν ὑπ' αὐτοῦ. [25] Δαυεὶδ 25
γὰρ λέγει εἰς αὐτόν· προορώμην τὸν κύριόν μου ἐνώπιόν μου
διαπαντός, ὅτι ἐκ δεξιῶν μου ἐστίν, ἵνα μὴ σαλευθῶ. [26] διὰ 26
τοῦτο ηὐφράνθη μου ἡ καρδία καὶ ἠγαλλιάσατο ἡ γλῶσσά μου,
13, 35 ἔτι δὲ καὶ ἡ σάρξ μου κατασκηνώσει ἐφ' ἐλπίδι, [27] ὅτι οὐκ ἐνκα- 27
ταλείψεις τὴν ψυχήν μου εἰς ᾅδην οὐδὲ δώσεις τὸν ὅσιόν σου
ἰδεῖν διαφθοράν. [28] ἐγνώρισάς μοι ὁδοὺς ζωῆς, πληρώσεις 28
με εὐφροσύνης μετὰ τοῦ προσώπου σου. [29] Ἄνδρες ἀδελφοί, 29
ἐξὸν εἰπεῖν μετὰ παρρησίας πρὸς ὑμᾶς περὶ τοῦ πατριάρχου
Δαυείδ, ὅτι καὶ ἐτελεύτησεν καὶ ἐτάφη, καὶ τὸ μνῆμα αὐτοῦ ἔστιν
ἐν ἡμῖν ἄχρι τῆς ἡμέρας ταύτης. [30] προφήτης οὖν ὑπάρχων καὶ 30
Ps 88 (89), 4 εἰδὼς ὅτι ὅρκῳ ὤμοσεν αὐτῷ ὁ θεὸς ἐκ καρποῦ τῆς ὀσφύος αὐ-
τοῦ καθίσαι ἐπὶ τὸν θρόνον αὐτοῦ, [31] προϊδὼν ἐλάλησεν περὶ τῆς 31
27 ἀναστάσεως τοῦ Χριστοῦ, ὅτι οὔτε ἐνκατελείφθη εἰς ᾅδην οὔτε
3, 15. 5, 30 10, 39 s ἡ σὰρξ αὐτοῦ εἶδεν διαφθοράν. [32] τοῦτον τὸν Ἰησοῦν ἀνέστησεν 32
ὁ θεός, οὗ πάντες ἡμεῖς ἐσμὲν μάρτυρες. [33] τῇ δεξιᾷ οὖν τοῦ 33

14. απαντεσ 17. ενυπνια 18. ℵ επι τασ δουλασ μου και επι τουσ δουλουσ μου 20. πριν η | την ημερ. τ. μεγαλ. και επιφανη 21. ℵ* om versum, suppl[a] 22. ℵ ισδραηλειτ., ς ισραηλιται | ℵ* ναζοραιον | απο τ. θεου αποδεδειγμ. | καθωσ και 23. εκδοτον : add λαβοντεσ | δια χειρων | ανειλετε 25. δαβιδ | προωρωμην | om μου post τ. κυριον 26. ευφρανθη | η καρδι. μου | εφ ἐλπ. : επ ἐλπ. 27. ς ℵ εγκαταλ. | εισ αδου 29. δαβιδ 30. καθισαι : praem το κατα σαρκα αναστησειν τον χριστον | επι του θρονου 31. ουτε pri : ου | ουτε sec : ουδε | κατελειφθη η ψυχη αυτου εισ αδου 32. εσμεν : ℵ ante ημεισ pon

Digitized by Google

θεοῦ ὑψωθεὶς τήν τε ἐπαγγελίαν τοῦ πνεύματος τοῦ ἁγίου λαβὼν
παρὰ τοῦ πατρὸς ἐξέχεεν τοῦτο ὃ ὑμεῖς καὶ βλέπετε καὶ ἀκούετε.
34 [34] οὐ γὰρ Δαυεὶδ ἀνέβη εἰς τοὺς οὐρανούς, λέγει δὲ αὐτός· εἶπεν Ps 109 (110), 1
35 κύριος τῷ κυρίῳ μου· κάθου ἐκ δεξιῶν μου, [35] ἕως ἂν θῶ τοὺς Mt 22, 44 pp
36 ἐχθρούς σου ὑποπόδιον τῶν ποδῶν σου. [36] ἀσφαλῶς οὖν γινω- He 1, 13 1 Co 15, 25
σκέτω πᾶς οἶκος Ἰσραὴλ ὅτι καὶ κύριον αὐτὸν καὶ Χριστὸν
ἐποίησεν ὁ θεός, τοῦτον τὸν Ἰησοῦν ὃν ὑμεῖς ἐσταυρώσατε.
37 Ἀκούσαντες δὲ κατενύγησαν τὴν καρδίαν, εἶπόν τε πρὸς
τὸν Πέτρον καὶ τοὺς λοιποὺς ἀποστόλους· τί ποιήσωμεν, ἄνδρες Lc 3, 10. 14
38 ἀδελφοί; [38] Πέτρος δὲ πρὸς αὐτούς· μετανοήσατε, φησίν, καὶ
βαπτισθήτω ἕκαστος ὑμῶν ἐπὶ τῷ ὀνόματι Ἰησοῦ Χριστοῦ εἰς
ἄφεσιν τῶν ἁμαρτιῶν ὑμῶν, καὶ λήμψεσθε τὴν δωρεὰν τοῦ ἁγίου
39 πνεύματος. [39] ὑμῖν γάρ ἐστιν ἡ ἐπαγγελία καὶ τοῖς τέκνοις ὑμῶν
καὶ πᾶσιν τοῖς εἰς μακράν, ὅσους ἂν προσκαλέσηται κύριος ὁ Eph 2, 13
40 θεὸς ἡμῶν. [40] ἑτέροις τε λόγοις πλείοσιν διεμαρτύρατο, καὶ
παρεκάλει αὐτοὺς λέγων· σώθητε ἀπὸ τῆς γενεᾶς τῆς σκολιᾶς Phil 2, 15
41 ταύτης. [41] οἱ μὲν οὖν ἀποδεξάμενοι τὸν λόγον αὐτοῦ ἐβαπτίσθη-
σαν, καὶ προσετέθησαν ἐν τῇ ἡμέρᾳ ἐκείνῃ ψυχαὶ ὡσεὶ τρισχίλιαι·
42 [42] ἦσαν δὲ προσκαρτεροῦντες τῇ διδαχῇ τῶν ἀποστόλων καὶ τῇ
κοινωνίᾳ, τῇ κλάσει τοῦ ἄρτου καὶ ταῖς προσευχαῖς.
43 Ἐγίνετο δὲ πάσῃ ψυχῇ φόβος· πολλὰ δὲ τέρατα καὶ σημεῖα
διὰ τῶν ἀποστόλων ἐγίνετο ἐν Ἱερουσαλήμ, φόβος τε ἦν μέγας
44 ἐπὶ πάντας. [44] καὶ πάντες δὲ οἱ πιστεύσαντες ἦσαν ἐπὶ τὸ αὐτὸ 4, 32 ss
45 καὶ εἶχον ἅπαντα κοινά, [45] καὶ τὰ κτήματα καὶ τὰς ὑπάρξεις
ἐπίπρασκον καὶ διεμέριζον αὐτὰ πᾶσιν, καθότι ἄν τις χρείαν
46 εἶχεν· [46] καθ' ἡμέραν τε προσκαρτεροῦντες ὁμοθυμαδὸν ἐν τῷ
ἱερῷ, κλῶντές τε κατ' οἶκον ἄρτον, μετελάμβανον τροφῆς ἐν
47 ἀγαλλιάσει καὶ ἀφελότητι καρδίας, [47] αἰνοῦντες τὸν θεὸν καὶ
ἔχοντες χάριν πρὸς ὅλον τὸν λαόν. ὁ δὲ κύριος προσετίθει τοὺς 41 5, 14
σωζομένους καθ' ἡμέραν ἐπὶ τὸ αὐτό.

III.

Petrus sanat mendicum claudum et cohortatur stupentem populum ad poenitentiam ac fidem.

1 Πέτρος δὲ καὶ Ἰωάννης ἀνέβαινον εἰς τὸ ἱερὸν ἐπὶ τὴν
2 ὥραν τῆς προσευχῆς τὴν ἐνάτην. [2] καί τις ἀνὴρ χωλὸς ἐκ κοι- 14, 8

33. του αγιου πνευματος | ο νυν υμεις | ς κ om και ante βλεπετε
34. δαβιδ | ειπ. ο κυριος 36. ς^e om και ante κυριον | αυτον : post χριστ. pon | ο θεος εποιησεν 37. τη καρδια | ειπον τε : κ ειποντες | ποιησομεν 38. φησιν : ς αφη ante μετανοησ. | των αμαρτ. υμων : αμαρτιων tantum | ληψεσθε 40. διεμαρτυρατο | αυτους : om 41. ασμενως αποδεξαμενοι | εν τη : om εν | 42. και τη κλασει 43. εγενετο δε | πολλα τε τερ. | om εν ιερουσαλ. | φοβ. τε ην μεγ. επι παντας : om 44. om και ab initio | οι πιστευοντες 47. επι το αυτο. 3,1 πετρ. δε : τη εκκλησια. 3,1 Επι το αυτο δε πετρος

III, 1. vide ante | εννατην

Digitized by Google

λίας μητρὸς αὐτοῦ ὑπάρχων ἐβαστάζετο, ὃν ἐτίθουν καθ' ἡμέραν
πρὸς τὴν θύραν τοῦ ἱεροῦ τὴν λεγομένην ὡραίαν τοῦ αἰτεῖν ἐλεη-
μοσύνην παρὰ τῶν εἰσπορευομένων εἰς τὸ ἱερόν· 3 ὃς ἰδὼν Πέτρον 3
καὶ Ἰωάννην μέλλοντας εἰσιέναι εἰς τὸ ἱερὸν ἠρώτα ἐλεημοσύνην
λαβεῖν. 4 ἀτενίσας δὲ Πέτρος εἰς αὐτὸν σὺν τῷ Ἰωάννῃ εἶπεν· 4
βλέψον εἰς ἡμᾶς. 5 ὁ δὲ ἐπεῖχεν αὐτοῖς προσδοκῶν τι παρ' αὐ- 5
τῶν λαβεῖν. 6 εἶπεν δὲ Πέτρος· ἀργύριον καὶ χρυσίον οὐχ ὑπάρχει 6
μοι· ὃ δὲ ἔχω, τοῦτό σοι δίδωμι· ἐν τῷ ὀνόματι Ἰησοῦ Χριστοῦ
τοῦ Ναζωραίου περιπάτει. 7 καὶ πιάσας αὐτὸν τῆς δεξιᾶς χειρὸς 7
ἤγειρεν αὐτόν· παραχρῆμα δὲ ἐστερεώθησαν αἱ βάσεις αὐτοῦ καὶ
τὰ σφυδρά, 8 καὶ ἐξαλλόμενος ἔστη, καὶ περιεπάτει, καὶ εἰσῆλθεν 8
σὺν αὐτοῖς εἰς τὸ ἱερὸν περιπατῶν καὶ ἁλλόμενος καὶ αἰνῶν τὸν
θεόν. 9 καὶ εἶδεν πᾶς ὁ λαὸς αὐτὸν περιπατοῦντα καὶ αἰνοῦντα 9
τὸν θεόν· 10 ἐπεγίνωσκον δὲ αὐτόν, ὅτι αὐτὸς ἦν ὁ πρὸς τὴν 10
ἐλεημοσύνην καθήμενος ἐπὶ τῇ ὡραίᾳ πύλῃ τοῦ ἱεροῦ, καὶ ἐπλή-
σθησαν θάμβους καὶ ἐκστάσεως ἐπὶ τῷ συμβεβηκότι αὐτῷ.

Κρατοῦντος δὲ αὐτοῦ τὸν Πέτρον καὶ τὸν Ἰωάννην συνέδρα- 11
5, 12 μεν πᾶς ὁ λαὸς πρὸς αὐτοὺς ἐπὶ τῇ στοᾷ τῇ καλουμένῃ Σολο-
μῶντος ἔκθαμβοι. 12 ἰδὼν δὲ ὁ Πέτρος ἀπεκρίνατο πρὸς τὸν 12
λαόν· ἄνδρες Ἰσραηλεῖται, τί θαυμάζετε ἐπὶ τούτῳ, ἢ ἡμῖν τί
ἀτενίζετε ὡς ἰδίᾳ δυνάμει ἢ εὐσεβείᾳ πεποιηκόσιν τοῦ περιπατεῖν
Le 20, 27 pp Ex 3, 6 αὐτόν; 13 ὁ θεὸς Ἀβραὰμ καὶ ὁ θεὸς Ἰσαὰκ καὶ ὁ θεὸς Ἰακώβ, 13
ὁ θεὸς τῶν πατέρων ἡμῶν, ἐδόξασεν τὸν παῖδα αὐτοῦ Ἰησοῦν, ὃν
ὑμεῖς μὲν παρεδώκατε καὶ ἠρνήσασθε κατὰ πρόσωπον Πειλάτου,
κρίναντος ἐκείνου ἀπολύειν· 14 ὑμεῖς δὲ τὸν ἅγιον καὶ δίκαιον 14
ἠρνήσασθε, καὶ ᾐτήσασθε ἄνδρα φονέα χαρισθῆναι ὑμῖν, 15 τὸν 15
5, 31 δὲ ἀρχηγὸν τῆς ζωῆς ἀπεκτείνατε, ὃν ὁ θεὸς ἤγειρεν ἐκ νεκρῶν,
οὗ ἡμεῖς μάρτυρές ἐσμεν. 16 καὶ ἐπὶ τῇ πίστει τοῦ ὀνόματος αὐ- 16
τοῦ τοῦτον, ὃν θεωρεῖτε καὶ οἴδατε, ἐστερέωσεν τὸ ὄνομα αὐτοῦ,
καὶ ἡ πίστις ἡ δι' αὐτοῦ ἔδωκεν αὐτῷ τὴν ὁλοκληρίαν ταύτην
ἀπέναντι πάντων ὑμῶν. 17 καὶ νῦν, ἀδελφοί, οἶδα ὅτι κατὰ 17
ἄγνοιαν ἐπράξατε, ὥσπερ καὶ οἱ ἄρχοντες ὑμῶν· 18 ὁ δὲ θεὸς ἃ 18
προκατήγγειλεν διὰ στόματος πάντων τῶν προφητῶν, παθεῖν
τὸν Χριστὸν αὐτοῦ, ἐπλήρωσεν οὕτως. 19 μετανοήσατε οὖν καὶ 19
ἐπιστρέψατε πρὸς τὸ ἐξαλειφθῆναι ὑμῶν τὰς ἁμαρτίας, ὅπως
ἂν ἔλθωσιν καιροὶ ἀναψύξεως ἀπὸ προσώπου τοῦ κυρίου 20 καὶ 20

---

4. εισ αυτ. : ℵ προσ αυτ. 6. ℵ ουκ υπαρχ. | ℵ* ναζοραιου | εγειραι και περιπατει 7. om αυτου post ηγειρ. | αυτου αι βασεισ | σφυρα 9. αυτον πασ ο λαοσ 10. δε : τε | αυτον (ℵ²) : ℵ* om | αυτοσ : ουτοσ | ℵ* επι την ωραιαν πυλην 11. αυτου : του ιαθεντοσ χωλου | om τον ante ιωαννν. | προσ αυτ. πασ ο λα. 12. om ο ante πετρ. | ℵ ισδραηλειται, ς ισραηλιται | η ημιν : ℵ ει ημ. 13. om ο θεοσ sec et tert | παιδα : ℵ* miro errore πατερα | om μεν | ηρνησασθ. αυτον | ς ℵ πιλατου 16. επι : ℵ* om 18. αυτου : post προφητων pon 19. προσ : εισ

Digitized by Google

21 ἀποστεῖλῃ τὸν προκεχειρισμένον ὑμῖν Χριστὸν Ἰησοῦν, 21 ὃν δεῖ
οὐρανὸν μὲν δέξασθαι ἄχρι χρόνων ἀποκαταστάσεως πάντων ὧν
ἐλάλησεν ὁ θεὸς διὰ στόματος τῶν ἁγίων ἀπ' αἰῶνος αὐτοῦ
22 προφητῶν. 22 Μωϋσῆς μὲν εἶπεν ὅτι προφήτην ὑμῖν ἀναστήσει Lc 1, 70 Dt 18, 15. 19
κύριος ὁ θεὸς ἡμῶν ἐκ τῶν ἀδελφῶν ὑμῶν ὡς ἐμέ· αὐτοῦ ἀκού-
23 σεσθε κατὰ πάντα ὅσα ἂν λαλήσῃ πρὸς ὑμᾶς. 23 ἔσται δὲ πᾶσα
ψυχὴ ἥτις ἐὰν μὴ ἀκούσῃ τοῦ προφήτου ἐκείνου ἐξολεθρευθήσεται Gen 17, 14
24 ἐκ τοῦ λαοῦ. 24 καὶ πάντες δὲ οἱ προφῆται ἀπὸ Σαμουὴλ καὶ
τῶν καθεξῆς ὅσοι ἐλάλησαν, καὶ κατήγγειλαν τὰς ἡμέρας ταύ-
25 τας. 25 ὑμεῖς ἐστὲ οἱ υἱοὶ τῶν προφητῶν καὶ τῆς διαθήκης ἧς
διέθετο ὁ θεὸς πρὸς τοὺς πατέρας ἡμῶν, λέγων πρὸς Ἀβραάμ· Gn 12, 3 22, 18
καὶ ἐν τῷ σπέρματί σου ἐνευλογηθήσονται πᾶσαι αἱ πατριαὶ τῆς Gal 3, 8
26 γῆς. 26 ὑμῖν πρῶτον ἀναστήσας ὁ θεὸς τὸν παῖδα αὐτοῦ ἀπέ-
στειλεν αὐτὸν εὐλογοῦντα ὑμᾶς ἐν τῷ ἀποστρέφειν ἕκαστον ἀπὸ
τῶν πονηριῶν ὑμῶν.

IV.

Petrus et Iohannes capti coram synedrio. Dimittuntur cum interdicto. Supplicatio apostolorum. Communio bonorum; Barnabae liberalitas.

1 Λαλούντων δὲ αὐτῶν πρὸς τὸν λαόν, ἐπέστησαν αὐτοῖς οἱ
2 ἱερεῖς καὶ ὁ στρατηγὸς τοῦ ἱεροῦ καὶ οἱ Σαδδουκαῖοι, 2 διαπο-
νούμενοι διὰ τὸ διδάσκειν αὐτοὺς τὸν λαὸν καὶ καταγγέλλειν ἐν
3 τῷ Ἰησοῦ τὴν ἀνάστασιν τὴν ἐκ νεκρῶν, 3 καὶ ἐπέβαλον αὐτοῖς 5, 18
τὰς χεῖρας καὶ ἔθεντο εἰς τήρησιν εἰς τὴν αὔριον· ἦν γὰρ ἑσπέρα
4 ἤδη. 4 πολλοὶ δὲ τῶν ἀκουσάντων τὸν λόγον ἐπίστευσαν, καὶ
ἐγενήθη ἀριθμὸς τῶν ἀνδρῶν χιλιάδες πέντε.
5 Ἐγένετο δὲ ἐπὶ τὴν αὔριον συναχθῆναι αὐτῶν τοὺς ἄρχον-
τας καὶ τοὺς πρεσβυτέρους καὶ τοὺς γραμματεῖς εἰς Ἰερουσαλήμ,
6 6 καὶ Ἅννας ὁ ἀρχιερεὺς καὶ Καϊάφας καὶ Ἰωάννης καὶ Ἀλέ-
7 ξανδρος καὶ ὅσοι ἦσαν ἐκ γένους ἀρχιερατικοῦ, 7 καὶ στήσαντες
αὐτοὺς ἐν τῷ μέσῳ ἐπυνθάνοντο· ἐν ποίᾳ δυνάμει ἢ ἐν ποίῳ
8 ὀνόματι τοῦτο ἐποιήσατε ὑμεῖς; 8 τότε Πέτρος πλησθεὶς πνεύμα-
τος ἁγίου εἶπεν πρὸς αὐτούς· ἄρχοντες τοῦ λαοῦ καὶ πρεσβύ-
9 τεροι, 9 εἰ ἡμεῖς σήμερον ἀνακρινόμεθα ἐπὶ εὐεργεσίᾳ ἀνθρώπου
10 ἀσθενοῦς, ἐν τίνι οὗτος σέσωται, 10 γνωστὸν ἔστω πᾶσιν ὑμῖν καὶ 3, 6. 15
παντὶ τῷ λαῷ Ἰσραήλ, ὅτι ἐν τῷ ὀνόματι Ἰησοῦ Χριστοῦ τοῦ
Ναζωραίου, ὃν ὑμεῖς ἐσταυρώσατε, ὃν ὁ θεὸς ἤγειρεν ἐκ νεκρῶν,

20. προκεκηρυγμενον | ιησουν χριστον 21. δια στοματος παντων αγι. αυτου προφητ. απ αιωνος 22. ς κ μωσης | μεν : add γαρ | ειπεν : praem προς τους πατερας | ο θεος υμων 23. ητις αν | εξολοθρευθ. 24. οσοι : κ οι | προκατηγγειλαν 25. εστε υιοι | εν τω : om εν 26. ο θς. αναστ. | τον παιδ. αυτ. ιησουν

IV, 4. ο αριθμ. | ωσει χιλιαδ. 5. om τους sec et tert 6. και ανναν τον αρχιερεα κ. καϊαφαν κ. ιωαννην κ. αλεξανδρον 7. εποιησατε ipse κ* ex ποιειτε corr | εποιησ. τουτ. υμεις 8. πρεσβυ. του ισραηλ 9. σεσωσται 10. κ* ναζοραιου

Digitized by Google

Ps 117, (118), 22. Mt 21, 42. pp

ἐν τούτῳ οὗτος παρέστηκεν ἐνώπιον ὑμῶν ὑγιής. 11 οὗτός ἐστιν 11
ὁ λίθος ὁ ἐξουθενηθεὶς ὑφ' ὑμῶν τῶν οἰκοδόμων, ὁ γενόμενος εἰς
κεφαλὴν γωνίας. 12 καὶ οὐκ ἔστιν ἐν ἄλλῳ οὐδενὶ ἡ σωτηρία· 12
οὐδὲ γὰρ ὄνομά ἐστιν ἕτερον ὑπὸ τὸν οὐρανὸν τὸ δεδομένον ἐν
ἀνθρώποις ἐν ᾧ δεῖ σωθῆναι ἡμᾶς. 13 Θεωροῦντες δὲ τὴν τοῦ 13
Πέτρου παρρησίαν καὶ Ἰωάννου, καὶ καταλαβόμενοι ὅτι ἄνθρωποι
ἀγράμματοί εἰσιν καὶ ἰδιῶται, ἐθαύμαζον, ἐπεγίνωσκόν τε αὐτοὺς
ὅτι σὺν τῷ Ἰησοῦ ἦσαν, 14 τόν τε ἄνθρωπον βλέποντες σὺν αὐτοῖς 14
ἑστῶτα τὸν τεθεραπευμένον, οὐδὲν εἶχον ἀντειπεῖν. 15 κελεύσαν- 15
τες δὲ αὐτοὺς ἔξω τοῦ συνεδρίου ἀπελθεῖν, συνέβαλλον πρὸς
ἀλλήλους 16 λέγοντες· τί ποιήσωμεν τοῖς ἀνθρώποις τούτοις; ὅτι 16
μὲν γὰρ γνωστὸν σημεῖον γέγονεν δι' αὐτῶν, πᾶσιν τοῖς κατοι-
κοῦσιν Ἰερουσαλὴμ φανερόν, καὶ οὐ δυνάμεθα ἀρνεῖσθαι· 17 ἀλλ' 17
s, 28. 40 ἵνα μὴ ἐπὶ πλεῖον διανεμηθῇ εἰς τὸν λαόν, ἀπειλησώμεθα αὐτοῖς
μηκέτι λαλεῖν ἐπὶ τῷ ὀνόματι τούτῳ μηδενὶ ἀνθρώπων. 18 καὶ 18
καλέσαντες αὐτοὺς παρήγγειλαν καθόλου μὴ φθέγγεσθαι μηδὲ
διδάσκειν ἐπὶ τῷ ὀνόματι τοῦ Ἰησοῦ. 19 ὁ δὲ Πέτρος καὶ Ἰωάν- 19
s, 29 νης ἀποκριθέντες εἶπον πρὸς αὐτούς· εἰ δίκαιόν ἐστιν ἐνώπιον
τοῦ θεοῦ, ὑμῶν ἀκούειν μᾶλλον ἢ τοῦ θεοῦ, κρίνατε· 20 οὐ δυνά- 20
μεθα γὰρ ἡμεῖς ἃ εἴδαμεν καὶ ἠκούσαμεν μὴ λαλεῖν. 21 οἱ δὲ 21
προσαπειλησάμενοι ἀπέλυσαν αὐτούς, μηδὲν εὑρίσκοντες τὸ πῶς
κολάσωνται αὐτούς, διὰ τὸν λαόν, ὅτι πάντες ἐδόξαζον τὸν θεὸν
ἐπὶ τῷ γεγονότι· 22 ἐτῶν γὰρ ἦν πλειόνων τεσσεράκοντα ὁ ἄν- 22
θρωπος ἐφ' ὃν γεγόνει τὸ σημεῖον τοῦτο τῆς ἰάσεως.

Ἀπολυθέντες δὲ ἦλθον πρὸς τοὺς ἰδίους καὶ ἀπήγγειλαν 23
ὅσα πρὸς αὐτοὺς οἱ ἀρχιερεῖς καὶ οἱ πρεσβύτεροι εἶπαν. 24 οἱ δὲ 24
ἀκούσαντες ὁμοθυμαδὸν ἦραν φωνὴν πρὸς τὸν θεὸν καὶ εἶπαν·
Ier 39 (32), 17 δέσποτα, σὺ ὁ ποιήσας τὸν οὐρανὸν καὶ τὴν γῆν καὶ τὴν θάλασ-
σαν καὶ πάντα τὰ ἐν αὐτοῖς, 25 ὁ τοῦ πατρὸς ἡμῶν διὰ πνεύμα- 25
Ps 2, 1. 2 τος ἁγίου στόματος Δαυεὶδ παιδός σου εἰπών· ἱνατί ἐφρύαξαν
ἔθνη καὶ λαοὶ ἐμελέτησαν κενά; 26 παρέστησαν οἱ βασιλεῖς τῆς 26
γῆς καὶ οἱ ἄρχοντες συνήχθησαν ἐπὶ τὸ αὐτὸ κατὰ τοῦ κυρίου
καὶ κατὰ τοῦ Χριστοῦ αὐτοῦ. 27 συνήχθησαν γὰρ ἐπ' ἀληθείας 27
ἐν τῇ πόλει ταύτῃ ἐπὶ τὸν ἅγιον παῖδά σου Ἰησοῦν, ὃν ἔχρισας,
Ἡρώδης τε καὶ Πόντιος Πειλᾶτος σὺν ἔθνεσιν καὶ λαοῖς Ἰσραήλ,
28 ποιῆσαι ὅσα ἡ χείρ σου καὶ ἡ βουλή σου προώρισεν γενέσθαι. 28
29 καὶ τὰ νῦν, κύριε, ἔπιδε ἐπὶ τὰς ἀπειλὰς αὐτῶν, καὶ δὸς τοῖς 29
δούλοις σου μετὰ παρρησίας πάσης λαλεῖν τὸν λόγον σου 30 ἐν 30

---

11. οικοδομουντων 12. ουτε γαρ|ℵ ετερ. ονομ. εστ. 14. τον δε ανθρ. 15. συνεβαλον 16. ποιησομεν | αρνησασθαι 17. απειλη απειλησωμ. 18. παρηγγειλαν : add αυτοις | το καθολου 19. πρ. αυτ. ειπ. 20. ειδομεν 22. τεσσαρακ.|ς ℵ εγεγονει 23. ℵ απηγγειλαν|ειπον 24. ειπον| συ : add ο θεος 25. ο δια στοματος δαβιδ του παιδος σου ειπων 27. om εν τη πολει ταυτ. | ς ℵ πιλατος

Digitized by Google

τῷ τὴν χεῖρά σου ἐκτείνειν σε εἰς ἴασιν καὶ σημεῖα καὶ τέρατα
31 γίνεσθαι διὰ τοῦ ὀνόματος τοῦ ἁγίου παιδός σου Ἰησοῦ. 31 καὶ
δεηθέντων αὐτῶν ἐσαλεύθη ὁ τόπος ἐν ᾧ ἦσαν συνηγμένοι, καὶ
ἐπλήσθησαν ἅπαντες τοῦ ἁγίου πνεύματος, καὶ ἐλάλουν τὸν
λόγον τοῦ θεοῦ μετὰ παρρησίας.

32 Τοῦ δὲ πλήθους τῶν πιστευσάντων ἦν καρδία καὶ ψυχὴ
μία, καὶ οὐδὲ εἷς τι τῶν ὑπαρχόντων αὐτῷ ἔλεγεν ἴδιον εἶναι, 2, 44
33 ἀλλ' ἦν αὐτοῖς ἅπαντα κοινά. 33 καὶ δυνάμει μεγάλῃ ἀπεδίδουν
τὸ μαρτύριον οἱ ἀπόστολοι τῆς ἀναστάσεως Ἰησοῦ Χριστοῦ τοῦ
34 κυρίου, χάρις τε μεγάλη ἦν ἐπὶ πάντας αὐτούς. 34 οὐδὲ γὰρ
ἐνδεής τις ἦν ἐν αὐτοῖς· ὅσοι γὰρ κτήτορες χωρίων ἢ οἰκιῶν
35 ὑπῆρχον, πωλοῦντες ἔφερον τὰς τιμὰς τῶν πιπρασκομένων 35 καὶ 2, 45
ἐτίθουν παρὰ τοὺς πόδας τῶν ἀποστόλων· διεδίδετο δὲ ἑκάστῳ
36 καθότι ἄν τις χρείαν εἶχεν. 36 Ἰωσὴφ δὲ ὁ ἐπικληθεὶς Βαρνάβας
ἀπὸ τῶν ἀποστόλων, ὅ ἐστιν μεθερμηνευόμενον υἱὸς παρακλή-
37 σεως, Λευείτης, Κύπριος τῷ γένει, 37 ὑπάρχοντος αὐτῷ ἀγροῦ,
πωλήσας ἤνεγκεν τὸ χρῆμα καὶ ἔθηκεν πρὸς τοὺς πόδας τῶν
ἀποστόλων.

V.

Ananias et Sapphira. Apostolorum miracula. Capti ab angelo liberantur; iterum in iudicium vocati Gamalielis consilio dimittuntur.

1 Ἀνὴρ δέ τις Ἀνανίας ὀνόματι σὺν Σαπφείρῃ τῇ γυναικὶ
2 αὐτοῦ ἐπώλησεν κτῆμα, 2 καὶ ἐνοσφίσατο ἀπὸ τῆς τιμῆς, συν-
ειδυίης καὶ τῆς γυναικός, καὶ ἐνέγκας μέρος τι παρὰ τοὺς πόδας
3 τῶν ἀποστόλων ἔθηκεν. 3 εἶπεν δὲ ὁ Πέτρος· Ἀνανία, διατί
ἐπλήρωσεν ὁ σατανᾶς τὴν καρδίαν σου, ψεύσασθαί σε τὸ πνεῦμα
4 τὸ ἅγιον καὶ νοσφίσασθαι ἀπὸ τῆς τιμῆς τοῦ χωρίου; 4 οὐχὶ
μένον σοὶ ἔμενεν καὶ πραθὲν ἐν τῇ σῇ ἐξουσίᾳ ὑπῆρχεν; τί ὅτι
ἔθου ἐν τῇ καρδίᾳ σου τὸ πρᾶγμα τοῦτο; οὐκ ἐψεύσω ἀνθρώποις
5 ἀλλὰ τῷ θεῷ. 5 ἀκούων δὲ ὁ Ἀνανίας τοὺς λόγους τούτους,
πεσὼν ἐξέψυξεν. καὶ ἐγένετο φόβος μέγας ἐπὶ πάντας τοὺς
6 ἀκούοντας· 6 ἀναστάντες δὲ οἱ νεώτεροι συνέστειλαν αὐτὸν καὶ
7 ἐξενέγκαντες ἔθαψαν. 7 Ἐγένετο δὲ ὡς ὡρῶν τριῶν διάστημα
8 καὶ ἡ γυνὴ αὐτοῦ μὴ εἰδυῖα τὸ γεγονὸς εἰσῆλθεν. 8 ἀπεκρίθη δὲ
πρὸς αὐτὴν Πέτρος· εἰπέ μοι, εἰ τοσούτου τὸ χωρίον ἀπέδοσθε;
9 ἡ δὲ εἶπεν· ναί, τοσούτου. 9 ὁ δὲ Πέτρος πρὸς αὐτήν· τί ὅτι
συνεφωνήθη ὑμῖν πειράσαι τὸ πνεῦμα κυρίου; ἰδοὺ οἱ πόδες τῶν

30. ℵ^{c} om σε 31. ℵ* παντες | απαντ. πνευματ. αγιου 32. η καρδια et η ψυχη 33. μεγαλη δυναμει 34. τις ην : τις υπηρχεν | ℵ* om υπηρχον 35. διεδιδοτο 36. ιωσης δε | απο : υπο | g ℵ λευϊτης 37. παρα τους

V, 1. ℵ^{c} σαμφιρη (ℵ* παμφιρ.) 2. συνειδυιας | γυναικος : add αυτου 3. om ο ante πετρ. | ℵ* επηρωσεν 5. om ο ante ανανιας | τ. ακουοντας : add ταυτα 7. ωσ : ℵ* εως 8. πρ. αυτην : αυτη | ο πετρ. 9. ο δε πετρ. ειπε | ℵ* τι ουν

Digitized by Google

θαψάντων τὸν ἄνδρα σου ἐπὶ τῇ θύρᾳ, καὶ ἐξοίσουσίν σε. [10] ἔπεσεν 1
δὲ παραχρῆμα πρὸς τοὺς πόδας αὐτοῦ καὶ ἐξέψυξεν· εἰσελθόντες
δὲ οἱ νεανίσκοι εὗρον αὐτὴν νεκράν, καὶ ἐξενέγκαντες ἔθαψαν
πρὸς τὸν ἄνδρα αὐτῆς. [11] καὶ ἐγένετο φόβος μέγας ἐφ' ὅλην 11
τὴν ἐκκλησίαν καὶ ἐπὶ πάντας τοὺς ἀκούοντας ταῦτα.

Διὰ δὲ τῶν χειρῶν τῶν ἀποστόλων ἐγίνετο σημεῖα καὶ τέ- 12
5, 11 ρατα πολλὰ ἐν τῷ λαῷ· καὶ ἦσαν ὁμοθυμαδὸν ἅπαντες ἐν τῇ
στοᾷ Σολομῶντος· [13] τῶν δὲ λοιπῶν οὐδεὶς ἐτόλμα κολλᾶσθαι 13
αὐτοῖς, ἀλλ' ἐμεγάλυνεν αὐτοὺς ὁ λαός· [14] μᾶλλον δὲ προσετί- 14
θεντο πιστεύοντες τῷ κυρίῳ, πλήθη ἀνδρῶν τε καὶ γυναικῶν,
[15] ὥστε καὶ εἰς τὰς πλατείας ἐκφέρειν τοὺς ἀσθενεῖς καὶ τιθέναι 15
ἐπὶ κλιναρίων καὶ κραβάττων, ἵνα ἐρχομένου Πέτρου κἂν ἡ σκιὰ
ἐπισκιάσῃ τινὶ αὐτῶν. [16] συνήρχετο δὲ καὶ τὸ πλῆθος τῶν πέριξ 16
πόλεων Ἱερουσαλήμ, φέροντες ἀσθενεῖς καὶ ὀχλουμένους ὑπὸ
πνευμάτων ἀκαθάρτων, οἵτινες ἐθεραπεύοντο ἅπαντες.

Ἀναστὰς δὲ ὁ ἀρχιερεὺς καὶ πάντες οἱ σὺν αὐτῷ, ἡ οὖσα 17
4, 1 αἵρεσις τῶν Σαδδουκαίων, ἐπλήσθησαν ζήλου [18] καὶ ἐπέβαλον 18
τὰς χεῖρας ἐπὶ τοὺς ἀποστόλους καὶ ἔθεντο αὐτοὺς ἐν τηρήσει
δημοσίᾳ. [19] ἄγγελος δὲ κυρίου διὰ νυκτὸς ἀνοίξας τὰς θύρας 19
τῆς φυλακῆς ἐξαγαγών τε αὐτοὺς εἶπεν· [20] πορεύεσθε καὶ στα- 20
θέντες λαλεῖτε ἐν τῷ ἱερῷ τῷ λαῷ πάντα τὰ ῥήματα τῆς ζωῆς
ταύτης. [21] ἀκούσαντες δὲ εἰσῆλθον ὑπὸ τὸν ὄρθρον εἰς τὸ ἱερὸν 21
καὶ ἐδίδασκον. παραγενόμενος δὲ ὁ ἀρχιερεὺς καὶ οἱ σὺν αὐτῷ
συνεκάλεσαν τὸ συνέδριον καὶ πᾶσαν τὴν γερουσίαν τῶν υἱῶν
Ἰσραήλ, καὶ ἀπέστειλαν εἰς τὸ δεσμωτήριον ἀχθῆναι αὐτούς.
[22] οἱ δὲ παραγενόμενοι ὑπηρέται οὐχ εὗρον αὐτοὺς ἐν τῇ φυλακῇ· 22
ἀναστρέψαντες δὲ ἀπήγγειλαν [23] λέγοντες ὅτι τὸ δεσμωτήριον 23
εὕρομεν κεκλεισμένον ἐν πάσῃ ἀσφαλείᾳ καὶ τοὺς φύλακας ἑστῶ-
τας ἐπὶ τῶν θυρῶν, ἀνοίξαντες δὲ ἔσω οὐδένα εὕρομεν. [24] ὡς 24
δὲ ἤκουσαν τοὺς λόγους τούτους ὅ τε στρατηγὸς τοῦ ἱεροῦ καὶ
οἱ ἀρχιερεῖς, διηπόρουν περὶ αὐτῶν, τί ἂν γένοιτο τοῦτο. [25] πα- 25
γενόμενος δέ τις ἀπήγγειλεν αὐτοῖς ὅτι ἰδοὺ οἱ ἄνδρες οὓς ἔθεσθε
ἐν τῇ φυλακῇ εἰσὶν ἐν τῷ ἱερῷ ἑστῶτες καὶ διδάσκοντες τὸν λαόν.
[26] Τότε ἀπελθὼν ὁ στρατηγὸς σὺν τοῖς ὑπηρέταις ἤγεν αὐτούς, 26
οὐ μετὰ βίας, ἐφοβοῦντο γὰρ τὸν λαόν, μὴ λιθασθῶσιν· [27] ἀγα- 27
γόντες δὲ αὐτοὺς ἔστησαν ἐν τῷ συνεδρίῳ. καὶ ἐπηρώτησεν αὐ-
4, 17 τοὺς ὁ ἀρχιερεὺς [28] λέγων· παραγγελίᾳ παρηγγείλαμεν ὑμῖν μὴ 28

10. προσ pr : παρα 12. 5 (non 5e) εγενετο | εν τ. λαω πολλα | ℵ σαλομωντος 15. και εισ τασ : κατα τασ | κλινων | κραββατων 16. εισ ιερουσαλημ 18. τ. χειρασ : add αυτων 19. δια της νυκτ. | ηνοιξε 22. οι δε υπηρ. παραγ. 23. οτι το μεν | εξω εστωτασ | επι : προ 24. ο τε ιερευσ και ο στρατηγ. τ. ιερ. και οι αρχιερ. | ℵ* το τι αν 25. απηγγ. αυτ. λεγων | ℵ* om οι | ℵ* om εστωτ. και 26. ηγαγεν | ινα μη λιθ. 28. ου παραγγελια

Digitized by Google

διδάσκειν ἐπὶ τῷ ὀνόματι τούτῳ, καὶ ἰδοὺ πεπληρώκατε τὴν
Ἰερουσαλὴμ τῆς διδαχῆς ὑμῶν, καὶ βούλεσθε ἐπαγαγεῖν ἐφ' ἡμᾶς
29 τὸ αἷμα τοῦ ἀνθρώπου τούτου. 29 ἀποκριθεὶς δὲ Πέτρος καὶ οἱ
30 ἀπόστολοι εἶπαν· πειθαρχεῖν δεῖ θεῷ μᾶλλον ἢ ἀνθρώποις. 30 ὁ 4, 19
θεὸς τῶν πατέρων ἡμῶν ἤγειρεν Ἰησοῦν, ὃν ὑμεῖς διεχειρίσασθε
31 κρεμάσαντες ἐπὶ ξύλου· 31 τοῦτον ὁ θεὸς ἀρχηγὸν καὶ σωτῆρα 2, 15
ὕψωσεν τῇ δεξιᾷ αὐτοῦ τοῦ δοῦναι μετάνοιαν τῷ Ἰσραὴλ καὶ
32 ἄφεσιν ἁμαρτιῶν. 32 καὶ ἡμεῖς ἐσμὲν μάρτυρες τῶν ῥημάτων
τούτων, καὶ τὸ πνεῦμα τὸ ἅγιον ὃ ἔδωκεν ὁ θεὸς τοῖς πειθαρ-
33 χοῦσιν αὐτῷ. 33 οἱ δὲ ἀκούσαντες διεπρίοντο καὶ ἐβουλεύοντο
34 ἀνελεῖν αὐτούς. 34 Ἀναστὰς δέ τις ἐν τῷ συνεδρίῳ Φαρισαῖος
ὀνόματι Γαμαλιήλ, νομοδιδάσκαλος τίμιος παντὶ τῷ λαῷ, ἐκέλευ-
35 σεν ἔξω βραχὺ τοὺς ἀνθρώπους ποιῆσαι, 35 εἶπέν τε πρὸς αὐτούς·
ἄνδρες Ἰσραηλεῖται, προσέχετε ἑαυτοῖς ἐπὶ τοῖς ἀνθρώποις τού-
36 τοις, τί μέλλετε πράσσειν. 36 πρὸ γὰρ τούτων τῶν ἡμερῶν ἀνέστη
Θευδᾶς, λέγων εἶναί τινα ἑαυτόν, ᾧ προσεκλίθη ἀνδρῶν ἀριθμὸς
ὡς τετρακοσίων, ὃς ἀνῃρέθη, καὶ πάντες ὅσοι ἐπείθοντο αὐτῷ
37 διελύθησαν καὶ ἐγένοντο εἰς οὐδέν. 37 μετὰ τοῦτον ἀνέστη Ἰού-
δας ὁ Γαλιλαῖος ἐν ταῖς ἡμέραις τῆς ἀπογραφῆς καὶ ἀπέστησεν
λαὸν ὀπίσω αὐτοῦ· κἀκεῖνος ἀπώλετο, καὶ πάντες ὅσοι ἐπείθοντο
38 αὐτῷ διεσκορπίσθησαν. 38 καὶ τὰ νῦν λέγω ὑμῖν, ἀπόστητε ἀπὸ
τῶν ἀνθρώπων τούτων καὶ ἄφετε αὐτούς· ὅτι ἐὰν ᾖ ἐξ ἀνθρώπων
39 ἡ βουλὴ αὕτη ἢ τὸ ἔργον τοῦτο, καταλυθήσεται· 39 εἰ δὲ ἐκ θεοῦ
ἐστίν, οὐ δυνήσεσθε καταλῦσαι αὐτούς, μήποτε καὶ θεομάχοι
40 εὑρεθῆτε. 40 ἐπείσθησαν δὲ αὐτῷ, καὶ προσκαλεσάμενοι τοὺς
ἀποστόλους δείραντες παρήγγειλαν μὴ λαλεῖν ἐπὶ τῷ ὀνόματι
41 τοῦ Ἰησοῦ, καὶ ἀπέλυσαν. 41 Οἱ μὲν οὖν ἐπορεύοντο χαίροντες
ἀπὸ προσώπου τοῦ συνεδρίου, ὅτι κατηξιώθησαν ὑπὲρ τοῦ ὀνό-
42 ματος ἀτιμασθῆναι· 42 πᾶσάν τε ἡμέραν ἐν τῷ ἱερῷ καὶ κατ'
οἶκον οὐκ ἐπαύοντο διδάσκοντες καὶ εὐαγγελιζόμενοι τὸν Χριστὸν
Ἰησοῦν.

VI.

Septem diaconi pauperum curam habentes. Stephanus impietatis accusatus.

1 Ἐν δὲ ταῖς ἡμέραις ταύταις πληθυνόντων τῶν μαθητῶν
ἐγένετο γογγυσμὸς τῶν Ἑλληνιστῶν πρὸς τοὺς Ἑβραίους, ὅτι
παρεθεωροῦντο ἐν τῇ διακονίᾳ τῇ καθημερινῇ αἱ χῆραι αὐτῶν.
2 2 προσκαλεσάμενοι δὲ οἱ δώδεκα τὸ πλῆθος τῶν μαθητῶν εἶπαν·

---

28. ℵ επληρωσατε 29. ο πετρος | ειπον 30. ℵ ο δε θεος 31. om του 32. αυτου μαρτυρ. | και το πν. δε 34. βραχυ τι | ανθρωπους : αποστολους 35. ισδραηλειται, ς ισραηλιται | ℵ πραττειν 36. ω προσεκολληθη | αριθμ. ανδρων | ως : ς ℵ* ωσει | ℵ* τετρακοσιοι 37. λαον : add ικανον 38. ℵ* om υμιν | αφετε : εασατε 39. δυνασθε | αυτους : αυτο 40. απελυσαν αυτους 41. οτι υπ. τ. ονομ. αυτου κατηξιω. ατιμ. 42. ευαγγ. ιησουν τον χριστον

VI, 2. ς ℵ ειπον

Digitized by Google

οὐκ ἀρεστόν ἐστιν ἡμᾶς καταλείψαντας τὸν λόγον τοῦ θεοῦ διακονεῖν τραπέζαις. 3 ἐπισκέψασθε δέ, ἀδελφοί, ἄνδρας ἐξ ὑμῶν μαρτυρουμένους ἑπτὰ πλήρεις πνεύματος καὶ σοφίας, οὓς καταστήσομεν ἐπὶ τῆς χρείας ταύτης· 4 ἡμεῖς δὲ τῇ προσευχῇ καὶ τῇ διακονίᾳ τοῦ λόγου προσκαρτερήσομεν. 5 καὶ ἤρεσεν ὁ λόγος ἐνώπιον παντὸς τοῦ πλήθους, καὶ ἐξελέξαντο Στέφανον, ἄνδρα πλήρη πίστεως καὶ πνεύματος ἁγίου, καὶ Φίλιππον καὶ Πρόχορον καὶ Νικάνορα καὶ Τίμωνα καὶ Παρμενᾶν καὶ Νικόλαον προσήλυτον Ἀντιοχέα, 6 οὓς ἔστησαν ἐνώπιον τῶν ἀποστόλων, καὶ προσευξάμενοι ἐπέθηκαν αὐτοῖς τὰς χεῖρας.

12, 24 Καὶ ὁ λόγος τοῦ θεοῦ ηὔξανεν, καὶ ἐπληθύνετο ὁ ἀριθμὸς τῶν μαθητῶν ἐν Ἱερουσαλὴμ σφόδρα, πολύς τε ὄχλος τῶν ἱερέων ὑπήκουον τῇ πίστει.

Στέφανος δὲ πλήρης χάριτος καὶ δυνάμεως ἐποίει τέρατα καὶ σημεῖα μεγάλα ἐν τῷ λαῷ. 9 ἀνέστησαν δέ τινες τῶν ἐκ τῆς συναγωγῆς τῶν λεγομένων Λιβερτίνων καὶ Κυρηναίων καὶ Ἀλεξανδρέων καὶ τῶν ἀπὸ Κιλικίας καὶ Ἀσίας συνζητοῦντες τῷ Στεφάνῳ, 10 καὶ οὐκ ἴσχυον ἀντιστῆναι τῇ σοφίᾳ καὶ τῷ πνεύματι ᾧ ἐλάλει. 11 τότε ὑπέβαλον ἄνδρας λέγοντας ὅτι ἀκηκόαμεν αὐτοῦ λαλοῦντος ῥήματα βλάσφημα εἰς Μωϋσῆν καὶ τὸν θεόν, 12 συνεκίνησάν τε τὸν λαὸν καὶ τοὺς πρεσβυτέρους καὶ τοὺς γραμματεῖς, καὶ ἐπιστάντες συνήρπασαν αὐτὸν καὶ ἤγαγον εἰς τὸ συνέδριον, 13 ἔστησάν τε μάρτυρας ψευδεῖς λέγοντας· ὁ ἄνθρωπος οὗτος οὐ παύεται λαλῶν ῥήματα κατὰ τοῦ τόπου τοῦ ἁγίου καὶ τοῦ νόμου· 14 ἀκηκόαμεν γὰρ αὐτοῦ λέγοντος ὅτι Ἰησοῦς ὁ Ναζωραῖος οὗτος καταλύσει τὸν τόπον τοῦτον καὶ ἀλλάξει τὰ ἔθη ἃ παρέδωκεν ἡμῖν Μωϋσῆς. 15 καὶ ἀτενίσαντες εἰς αὐτὸν πάντες οἱ καθεζόμενοι ἐν τῷ συνεδρίῳ εἶδον τὸ πρόσωπον αὐτοῦ ὡσεὶ πρόσωπον ἀγγέλου.

VII.

Stephani oratio de varia continuaque dei gratia in populum contumacem et perfidum. Interpellatus lapidatur.

Εἶπεν δὲ ὁ ἀρχιερεύς· εἰ ταῦτα οὕτως ἔχει; 2 ὁ δὲ ἔφη· ἄνδρες ἀδελφοὶ καὶ πατέρες, ἀκούσατε. ὁ θεὸς τῆς δόξης ὤφθη τῷ πατρὶ ἡμῶν Ἀβραὰμ ὄντι ἐν τῇ Μεσοποταμίᾳ πρὶν ἢ κατοικῆσαι αὐτὸν ἐν Χαρράν, Ca 12, 1 3 καὶ εἶπεν πρὸς αὐτόν· ἔξελθε ἐκ τῆς γῆς σου καὶ ἐκ τῆς συγγενείας σου, καὶ δεῦρο εἰς τὴν γῆν ἣν ἄν

---

3. δε : συν | πνευματος : add αγιου | ℵ* om και ante σοφιας | $\mathfrak{c}^{e}$ καταστησωμεν 5. πληρη : ℵ πληρης 7. ιερεων : ℵ* ιουδαιων 8. χαριτος : πιστεως 9. ℵ om των ante εκ της | της λεγομενης | συζητουντ. 11. ℵ λεγοντες | ℵ* βλασφημιας (sed ipse * substituit -μα) | μωσην 12. ℵ* om επιστανταες 13. ℵ λεγοντες | λαλων : ante κατα του | ρηματα : add βλασφημα | του αγιου : add τουτου 15. απαντες

VII, 1. ει : add αρα 3. om την | ℵ* ην εαν

Digitized by Google

σοι δεῖξω. 4 τότε ἐξελθὼν ἐκ γῆς Χαλδαίων κατῴκησεν ἐν Χαρ- Gn 12, 5
ράν. κἀκεῖθεν μετὰ τὸ ἀποθανεῖν τὸν πατέρα αὐτοῦ μετῴκισεν
5 αὐτὸν εἰς τὴν γῆν ταύτην εἰς ἣν ὑμεῖς νῦν κατοικεῖτε, 5 καὶ οὐκ
ἔδωκεν αὐτῷ κληρονομίαν ἐν αὐτῇ οὐδὲ βῆμα ποδός, καὶ ἐπηγ- Gn 12, 7
γείλατο δοῦναι αὐτῷ εἰς κατάσχεσιν αὐτὴν καὶ τῷ σπέρματι αὐ-
6 τοῦ μετ' αὐτόν, οὐκ ὄντος αὐτῷ τέκνου. 6 ἐλάλησεν δὲ οὕτως ὁ Gn 15,
θεός, ὅτι ἔσται τὸ σπέρμα αὐτοῦ πάροικον ἐν γῇ ἀλλοτρίᾳ, καὶ
7 δουλώσουσιν αὐτὸ καὶ κακώσουσιν ἔτη τετρακόσια· 7 καὶ τὸ ἔθνος
ᾧ ἐὰν δουλεύσουσιν κρινῶ ἐγώ, ὁ θεὸς εἶπεν, καὶ μετὰ ταῦτα
8 ἐξελεύσονται καὶ λατρεύσουσίν μοι ἐν τῷ τόπῳ τούτῳ. 8 καὶ Gn 17, 10
ἔδωκεν αὐτῷ διαθήκην περιτομῆς· καὶ οὕτως ἐγέννησεν τὸν Ἰσαὰκ
καὶ περιέτεμεν αὐτὸν τῇ ἡμέρᾳ τῇ ὀγδόῃ, καὶ Ἰσαὰκ τὸν Ἰακώβ,
9 καὶ Ἰακὼβ τοὺς δώδεκα πατριάρχας. 9 Καὶ οἱ πατριάρχαι ζηλώ- Gn 37,
σαντες τὸν Ἰωσὴφ ἀπέδοντο εἰς Αἴγυπτον· καὶ ἦν ὁ θεὸς μετ'
10 αὐτοῦ, 10 καὶ ἐξείλατο αὐτὸν ἐκ πασῶν τῶν θλίψεων αὐτοῦ, καὶ
ἔδωκεν αὐτῷ χάριν καὶ σοφίαν ἐναντι Φαραὼ βασιλέως Αἰγύ- Gn 41, 40
πτου, καὶ κατέστησεν αὐτὸν ἡγούμενον ἐπ' Αἴγυπτον καὶ ἐφ' ὅλον
11 τὸν οἶκον αὐτοῦ. 11 ἦλθεν δὲ λιμὸς ἐφ' ὅλην τὴν Αἴγυπτον καὶ Gn 41, 54
Χαναὰν καὶ θλῖψις μεγάλη, καὶ οὐχ εὕρισκον χορτάσματα οἱ
12 πατέρες ἡμῶν. 12 ἀκούσας δὲ Ἰακὼβ ὄντα σιτία εἰς Αἴγυπτον Gn 42, 1s
13 ἐξαπέστειλεν τοὺς πατέρας ἡμῶν πρῶτον· 13 καὶ ἐν τῷ δευτέρῳ Gn 45, 4
ἀνεγνωρίσθη Ἰωσὴφ τοῖς ἀδελφοῖς αὐτοῦ, καὶ φανερὸν ἐγένετο
14 τῷ Φαραὼ τὸ γένος αὐτοῦ. 14 ἀποστείλας δὲ Ἰωσὴφ μετεκαλέ- Gn 45, 9
σατο Ἰακὼβ τὸν πατέρα αὐτοῦ καὶ πᾶσαν τὴν συγγένειαν ἐν
15 ψυχαῖς ἑβδομήκοντα πέντε. 15 καὶ κατέβη Ἰακὼβ εἰς Αἴγυπτον, Dt 10, 22
16 καὶ ἐτελεύτησεν αὐτὸς καὶ οἱ πατέρες ἡμῶν, 16 καὶ μετετέθησαν Gn 49, 33
εἰς Συχὲμ καὶ ἐτέθησαν ἐν τῷ μνήματι ᾧ ὠνήσατο Ἀβραὰμ τιμῆς
17 ἀργυρίου παρὰ τῶν υἱῶν Ἐμμὼρ ἐν Συχέμ. 17 καθὼς δὲ ἤγγιζεν Ios 24, 32
ὁ χρόνος τῆς ἐπαγγελίας ἧς ὡμολόγησεν ὁ θεὸς τῷ Ἀβραάμ, Gn 22, 19
18 ηὔξησεν ὁ λαὸς καὶ ἐπληθύνθη ἐν Αἰγύπτῳ, 18 ἄχρι οὗ ἀνέστη Ex 1,7-10
19 βασιλεὺς ἕτερος ἐπ' Αἴγυπτον, ὃς οὐκ ἤδει τὸν Ἰωσήφ. 19 οὗτος
κατασοφισάμενος τὸ γένος ἡμῶν ἐκάκωσεν τοὺς πατέρας τοῦ
20 ποιεῖν τὰ βρέφη ἔκθετα αὐτῶν εἰς τὸ μὴ ζωογονεῖσθαι. 20 Ἐν Ex 2, 2 ss.
ᾧ καιρῷ ἐγεννήθη Μωϋσῆς, καὶ ἦν ἀστεῖος τῷ θεῷ. ὃς ἀνετράφη
21 μῆνας τρεῖς ἐν τῷ οἴκῳ τοῦ πατρός· 21 ἐκτεθέντος δὲ αὐτοῦ

5. ℵ δουναι αυτην εισ κατασχ. αυτω, ς αυτω δουν. εισ κατασχ. αυτην
6. ουτωσ : ℵ αυτω | ℵ το σπερμ. σου 7. ς ℵ δουλευσωσιν | εισπ. ο θεοσ
8. ογδοη : ℵ* εβδομη | και ο ισαακ | ο ιακω. 10. εξειλετο | εναντιον | εφ ολον : om εφ 11. ολην τ. γην αιγυπτου 12. σιτα | εν αιγυπτω
13. ℵ om τω ante φαραω | το γενοσ του ιωσηφ 14. ιακωβ. : post τ. πατερ. αυτου | συγγενειαν : add αυτου 15. κατεβ. δε 16. ο ωνησατ. | εμμορ | ℵc του εν συχεμ, ς του συχεμ 17. ωμολογ. (ℵ ομολ.) : ωμοσεν
18. ς ℵ αχρισ | om επ αιγυπτ. 19. τουσ πατερ. : add ημων | εκθετα : post ποιειν 20. μωσησ | του πατροσ : add αυτου 21. εκτεθεντα δε αυτον

Digitized by Google

ἀνείλατο αὐτὸν ἡ θυγάτηρ Φαραὼ καὶ ἀνεθρέψατο αὐτὸν ἑαυτῇ εἰς υἱόν. 22 καὶ ἐπαιδεύθη Μωϋσῆς ἐν πάσῃ σοφίᾳ Αἰγυπτίων· 22
ἦν δὲ δυνατὸς ἐν λόγοις καὶ ἔργοις αὐτοῦ. 23 ὡς δὲ ἐπληροῦτο 23
αὐτῷ τεσσερακονταέτης χρόνος, ἀνέβη ἐπὶ τὴν καρδίαν αὐτοῦ
Ex 2, 11 ἐπισκέψασθαι τοὺς ἀδελφοὺς αὐτοῦ τοὺς υἱοὺς Ἰσραήλ. 24 καὶ 24
ἰδών τινα ἀδικούμενον ἠμύνατο, καὶ ἐποίησεν ἐκδίκησιν τῷ καταπονουμένῳ πατάξας τὸν Αἰγύπτιον. 25 ἐνόμιζεν δὲ συνιέναι τοὺς 25
ἀδελφοὺς ὅτι ὁ θεὸς διὰ χειρὸς αὐτοῦ δίδωσιν σωτηρίαν αὐτοῖς·
Ex 2, 13 οἱ δὲ οὐ συνῆκαν. 26 τῇ τε ἐπιούσῃ ἡμέρᾳ ὤφθη αὐτοῖς μαχο- 26
μένοις, καὶ συνήλλασσεν αὐτοὺς εἰς εἰρήνην εἰπών· ἄνδρες, ἀδελ-
Ex 2, 14 ss φοί ἐστε· ἱνατί ἀδικεῖτε ἀλλήλους; 27 ὁ δὲ ἀδικῶν τὸν πλησίον 27
ἀπώσατο αὐτὸν εἰπών· τίς σε κατέστησεν ἄρχοντα καὶ δικαστὴν
ἐφ' ἡμῶν; 28 μὴ ἀνελεῖν με σὺ θέλεις, ὃν τρόπον ἀνεῖλες ἐχθὲς 28
τὸν Αἰγύπτιον; 29 ἔφυγεν δὲ Μωϋσῆς ἐν τῷ λόγῳ τούτῳ, καὶ 29
Ex 2, 2 ss ἐγένετο πάροικος ἐν γῇ Μαδιάμ, οὗ ἐγέννησεν υἱοὺς δύο. 30 Καὶ 30
πληρωθέντων ἐτῶν τεσσεράκοντα ὤφθη αὐτῷ ἐν τῇ ἐρήμῳ τοῦ
ὄρους Σινᾶ ἄγγελος ἐν φλογὶ πυρὸς βάτου. 31 ὁ δὲ Μωϋσῆς 31
ἰδὼν ἐθαύμαζεν τὸ ὅραμα· προσερχομένου δὲ αὐτοῦ κατανοῆσαι
Mt 22, 32 pp ἐγένετο φωνὴ κυρίου· 32 ἐγὼ ὁ θεὸς τῶν πατέρων σου, ὁ θεὸς 32
Ἀβραὰμ καὶ Ἰσαὰκ καὶ Ἰακώβ. ἔντρομος δὲ γενόμενος Μωϋσῆς
οὐκ ἐτόλμα κατανοῆσαι. 33 εἶπεν δὲ αὐτῷ ὁ κύριος· λῦσον τὸ 33
ὑπόδημα τῶν ποδῶν σου· ὁ γὰρ τόπος ἐφ' ᾧ ἕστηκας γῆ ἁγία
ἐστιν. 34 ἰδὼν εἶδον τὴν κάκωσιν τοῦ λαοῦ μου τοῦ ἐν Αἰγύπτῳ, 34
καὶ τοῦ στεναγμοῦ αὐτῶν ἤκουσα, καὶ κατέβην ἐξελέσθαι αὐτούς·
1, 27 καὶ νῦν δεῦρο ἀποστείλω σε εἰς Αἴγυπτον. 35 Τοῦτον τὸν Μωϋ- 35
σῆν, ὃν ἠρνήσαντο εἰπόντες· τίς σε κατέστησεν ἄρχοντα καὶ
δικαστήν; τοῦτον ὁ θεὸς καὶ ἄρχοντα καὶ λυτρωτὴν ἀπέσταλκεν
σὺν χειρὶ ἀγγέλου τοῦ ὀφθέντος αὐτῷ ἐν τῇ βάτῳ. 36 οὗτος ἐξή- 36
γαγεν αὐτοὺς ποιήσας τέρατα καὶ σημεῖα ἐν γῇ Αἰγύπτῳ καὶ ἐν
ἐρυθρᾷ θαλάσσῃ καὶ ἐν τῇ ἐρήμῳ ἔτη τεσσεράκοντα. 37 οὗτός 37
3, 22 Dt 18, 15 ἐστιν ὁ Μωϋσῆς ὁ εἰπας τοῖς υἱοῖς Ἰσραήλ· προφήτην ὑμῖν ἀνα-
στήσει ὁ θεὸς ἐκ τῶν ἀδελφῶν ὑμῶν ὡς ἐμέ. 38 οὗτός ἐστιν ὁ 38
Ex 19, 3 γενόμενος ἐν τῇ ἐκκλησίᾳ ἐν τῇ ἐρήμῳ μετὰ τοῦ ἀγγέλου τοῦ
λαλοῦντος αὐτῷ ἐν τῷ ὄρει Σινᾶ καὶ τῶν πατέρων ἡμῶν, ὃς
ἐδέξατο λόγια ζῶντα δοῦναι ἡμῖν, 39 ᾧ οὐκ ἠθέλησαν ὑπήκοοι 39

21. ανειλετο 22. μωσης | om εν ante παση | εν λογ. και εν εργ. | αυτου : om 23. τεσσαρακ. 25. τ. αδελφους : add αυτου | αυτοις σωτηριαν 26. τη τε : $\mathfrak{s}^{e}$ (non $\mathfrak{s}$) τη δε | συνηλασεν | εστε : add υμεις 27. εφ ημας 28. χθες 29. μωσης 30. τεσσαρακ. | αγγελος : add κυριου 31. μωσης | εθαυμασεν | εγ. φω. κυριου : add προσ αυτον 32. και ο θεος ισ. και ο θεος ιακ. | γενομενος : ℵ post μωυσ. pon | μωσης | ℵ ετολμησεν 33. εφ : εν 34. αποστελω 35. δικαστην : ℵ add εφ ημων | και ante αρχοντ. sec ($\aleph^{a}$) : $\mathfrak{s}$ ℵ* om | λυτρωτην : ℵ* δικαστ. | απεστειλεν | $\mathfrak{s}$ ℵ εν χειρι 36. εν γη αιγυπτου | τεσσαρακ. 37. ειπων | κυριος ο θεος υμων | ℵ* om υμων post αδελφων | ως εμε : add αυτου ακουσεσθε 38. ημων et ημιν : ℵ υμων et υμιν

Digitized by Google

γενέσθαι οἱ πατέρες ἡμῶν, ἀλλὰ ἀπώσαντο καὶ ἐστράφησαν ἐν
40 ταῖς καρδίαις αὐτῶν εἰς Αἴγυπτον, 40 εἰπόντες τῷ Ἀαρών· ποίη- Ex 32, 1
σον ἡμῖν θεοὺς οἳ προπορεύσονται ἡμῶν· ὁ γὰρ Μωϋσῆς οὗτος,
ὃς ἐξήγαγεν ἡμᾶς ἐκ γῆς Αἰγύπτου, οὐκ οἴδαμεν τί ἐγένετο αὐτῷ.
41 41 καὶ ἐμοσχοποίησαν ἐν ταῖς ἡμέραις ἐκείναις καὶ ἀνήγαγον Ex 32, 6
θυσίαν τῷ εἰδώλῳ, καὶ εὐφραίνοντο ἐν τοῖς ἔργοις τῶν χειρῶν
42 αὐτῶν. 42 ἔστρεψεν δὲ ὁ θεὸς καὶ παρέδωκεν αὐτοὺς λατρεύειν Ier 19, 13
τῇ στρατιᾷ τοῦ οὐρανοῦ, καθὼς γέγραπται ἐν βίβλῳ τῶν προ-
φητῶν· μὴ σφάγια καὶ θυσίας προσηνέγκατέ μοι ἔτη τεσσερά- Am 5, 25–27
43 κοντα ἐν τῇ ἐρήμῳ, οἶκος Ἰσραήλ, 43 καὶ ἀνελάβετε τὴν σκηνὴν
τοῦ Μολὸχ καὶ τὸ ἄστρον τοῦ θεοῦ Ῥομφάν, τοὺς τύπους οὓς
ἐποιήσατε προσκυνεῖν αὐτοῖς; καὶ μετοικιῶ ὑμᾶς ἐπέκεινα Βα-
44 βυλῶνος. 44 Ἡ σκηνὴ τοῦ μαρτυρίου ἦν τοῖς πατράσιν ἡμῶν ἐν Ex 25, 40
τῇ ἐρήμῳ, καθὼς διετάξατο ὁ λαλῶν τῷ Μωϋσῇ ποιῆσαι αὐτὴν
45 κατὰ τὸν τύπον ὃν ἑωράκει· 45 ἣν καὶ εἰσήγαγον διαδεξάμενοι οἱ Ios 3, 14
πατέρες ἡμῶν μετὰ Ἰησοῦ ἐν τῇ κατασχέσει τῶν ἐθνῶν, ὧν
ἐξέωσεν ὁ θεὸς ἀπὸ προσώπου τῶν πατέρων ἡμῶν, ἕως τῶν
46 ἡμερῶν Δαυείδ, 46 ὃς εὗρεν χάριν ἐνώπιον τοῦ θεοῦ καὶ ᾐτήσατο Ps 131 (132), 5
47 εὑρεῖν σκήνωμα τῷ οἴκῳ Ἰακώβ. 47 Σαλωμὼν δὲ ᾠκοδόμησεν 1 Reg 6, 1
48 αὐτῷ οἶκον. 48 ἀλλ' οὐχ ὁ ὕψιστος ἐν χειροποιήτοις κατοικεῖ,
49 καθὼς ὁ προφήτης λέγει· 49 ὁ οὐρανός μοι θρόνος, ἡ δὲ γῆ 17, 24
ὑποπόδιον τῶν ποδῶν μου· ποῖον οἶκον οἰκοδομήσετέ μοι, λέγει Is 66, 1 s
50 κύριος, ἢ τίς τόπος τῆς καταπαύσεώς μου; 50 οὐχὶ ἡ χείρ μου
51 ἐποίησεν ταῦτα πάντα; 51 Σκληροτράχηλοι καὶ ἀπερίτμητοι καρ-
δίαις καὶ τοῖς ὠσίν, ὑμεῖς ἀεὶ τῷ πνεύματι τῷ ἁγίῳ ἀντιπίπτετε,
52 ὡς οἱ πατέρες ὑμῶν καὶ ὑμεῖς. 52 τίνα τῶν προφητῶν οὐκ ἐδίω-
ξαν οἱ πατέρες ὑμῶν; καὶ ἀπέκτειναν τοὺς προκαταγγείλαντας
περὶ τῆς ἐλεύσεως τοῦ δικαίου, οὗ νῦν ὑμεῖς προδόται καὶ φονεῖς
53 ἐγένεσθε, 53 οἵτινες ἐλάβετε τὸν νόμον εἰς διαταγὰς ἀγγέλων, Gal 3, 19 Heb 2, 2
καὶ οὐκ ἐφυλάξατε.
54 Ἀκούοντες δὲ ταῦτα διεπρίοντο ταῖς καρδίαις αὐτῶν καὶ
55 ἔβρυχον τοὺς ὀδόντας ἐπ' αὐτόν. 55 ὑπάρχων δὲ πλήρης πνεύ-
ματος ἁγίου, ἀτενίσας εἰς τὸν οὐρανὸν εἶδεν δόξαν θεοῦ καὶ
56 Ἰησοῦν ἑστῶτα ἐκ δεξιῶν τοῦ θεοῦ, 56 καὶ εἶπεν· ἰδοὺ θεωρῶ Mt 26, 64
τοὺς οὐρανοὺς διηνοιγμένους καὶ τὸν υἱὸν τοῦ ἀνθρώπου ἐκ
57 δεξιῶν ἑστῶτα τοῦ θεοῦ. 57 κράξαντες δὲ φωνῇ μεγάλῃ συνέσχον
58 τὰ ὦτα αὐτῶν καὶ ὥρμησαν ὁμοθυμαδὸν ἐπ' αὐτόν, 58 καὶ ἐκβα-
λόντες ἔξω τῆς πόλεως ἐλιθοβόλουν. καὶ οἱ μάρτυρες ἀπέθεντο

---

39. αλλ | om εν 40. μωσης | ουτος : ℵ add ο ανθρωπος | γεγονεν 42. τεσσαρακ. 43. θεου : ς ℵ add υμων | ς ρεμφαν, ℵc ρεφαν 44. την εν τοις | ℵ* εταξατο | μωση 45. εξωσεν | δαβιδ 46. οικω : θεω 47. σολομων 48. εν χειροποιητ. ναοις 51. ℵ ταις καρδιαις υμων, ς τη καρδια 52. γεγενησθε· 54. ταυτα : ℵ* om 55. πνευματος : ℵ praem πιστεως και 56. ανεωγμενους | ℵ* εστωτα εκ δεξιων

Digitized by Google

τὰ ἱμάτια αὐτῶν παρὰ τοὺς πόδας νεανίου καλουμένου Σαύλου,
59 καὶ ἐλιθοβόλουν τὸν Στέφανον, ἐπικαλούμενον καὶ λέγοντα· 59
Lc 23, 46 κύριε Ἰησοῦ, δέξαι τὸ πνεῦμά μου. 60 θεὶς δὲ τὰ γόνατα ἔκραξεν 60
Lc 23, 34 φωνῇ μεγάλῃ· κύριε, μὴ στήσῃς αὐτοῖς τὴν ἁμαρτίαν ταύτην.
καὶ τοῦτο εἰπὼν ἐκοιμήθη. (8, 1.) Σαῦλος δὲ ἦν συνευδοκῶν τῇ (8, 1)
ἀναιρέσει αὐτοῦ.

VIII.

Saulus saeviens. Philippus in Samaria. Simon magus et Petrus. Philippus et Aethiops Candaces.

Ἐγένετο δὲ ἐν ἐκείνῃ τῇ ἡμέρᾳ διωγμὸς μέγας ἐπὶ τὴν ἐκ- 1
κλησίαν τὴν ἐν Ἱεροσολύμοις· πάντες διεσπάρησαν κατὰ τὰς
χώρας τῆς Ἰουδαίας καὶ Σαμαρίας πλὴν τῶν ἀποστόλων. 2 συνε- 2
κόμισαν δὲ τὸν Στέφανον ἄνδρες εὐλαβεῖς καὶ ἐποίησαν κοπετὸν
μέγαν ἐπ' αὐτῷ. 3 Σαῦλος δὲ ἐλυμαίνετο τὴν ἐκκλησίαν, κατὰ 3
τοὺς οἴκους εἰσπορευόμενος, σύρων τε ἄνδρας καὶ γυναῖκας παρε-
δίδου εἰς φυλακήν.

Οἱ μὲν οὖν διασπαρέντες διῆλθον εὐαγγελιζόμενοι τὸν λόγον· 4
5 Φίλιππος δὲ κατελθὼν εἰς τὴν πόλιν τῆς Σαμαρίας ἐκήρυσσεν 5
6, 8 αὐτοῖς τὸν Χριστόν. 6 προσεῖχον δὲ οἱ ὄχλοι τοῖς λεγομένοις ὑπὸ 6
τοῦ Φιλίππου ὁμοθυμαδὸν ἐν τῷ ἀκούειν αὐτοὺς καὶ βλέπειν τὰ
σημεῖα ἃ ἐποίει. 7 πολλοὶ γὰρ τῶν ἐχόντων πνεύματα ἀκάθαρτα, 7
βοῶντα φωνῇ μεγάλῃ ἐξήρχοντο· πολλοὶ δὲ παραλελυμένοι καὶ
χωλοὶ ἐθεραπεύθησαν· 8 ἐγένετο δὲ πολλὴ χαρὰ ἐν τῇ πόλει ἐκείνῃ. 8
9 Ἀνὴρ δέ τις ὀνόματι Σίμων προϋπῆρχεν ἐν τῇ πόλει μαγεύων 9
καὶ ἐξιστάνων τὸ ἔθνος τῆς Σαμαρίας, λέγων εἶναί τινα ἑαυτὸν
μέγαν, 10 ᾧ προσεῖχον πάντες ἀπὸ μικροῦ ἕως μεγάλου λέγοντες· 10
οὗτός ἐστιν ἡ δύναμις τοῦ θεοῦ ἡ καλουμένη μεγάλη. 11 προσ- 11
εῖχον δὲ αὐτῷ διὰ τὸ ἱκανῷ χρόνῳ ταῖς μαγίαις ἐξεστακέναι αὐ-
τούς. 12 ὅτε δὲ ἐπίστευσαν τῷ Φιλίππῳ εὐαγγελιζομένῳ περὶ τῆς 12
βασιλείας τοῦ θεοῦ καὶ τοῦ ὀνόματος Ἰησοῦ Χριστοῦ, ἐβαπτίζοντο
ἄνδρες τε καὶ γυναῖκες. 13 ὁ δὲ Σίμων καὶ αὐτὸς ἐπίστευσεν, 13
καὶ βαπτισθεὶς ἦν προσκαρτερῶν τῷ Φιλίππῳ, θεωρῶν τε σημεῖα
καὶ δυνάμεις μεγάλας γινομένας ἐξίστατο. 14 ἀκούσαντες δὲ οἱ 14
ἐν Ἱεροσολύμοις ἀπόστολοι ὅτι δέδεκται ἡ Σαμαρία τὸν λόγον
τοῦ θεοῦ, ἀπέστειλαν πρὸς αὐτοὺς Πέτρον καὶ Ἰωάννην, 15 οἵτινες 15
καταβάντες προσηύξαντο περὶ αὐτῶν ὅπως λάβωσιν πνεῦμα ἅγιον.
16 οὐδέπω γὰρ ἦν ἐπ' οὐδενὶ αὐτῶν ἐπιπεπτωκός, μόνον δὲ 16

60. κ* om φων. μεγαλ.

VIII, 1. παντες : add τε | σαμαρειας 2. εποιησαντο 3. κ* τους ανδρ. 4. κ* ηλθον 5. εις πολιν | σαμαρειας 6. προσειχ. τε 7. πολλων | μεγαλ. φων. | εξηρχετο 8. και εγενετ. | χαρα μεγαλη 9. εξιστων | σαμαρειας 10. κ προσειχαν | om καλουμενη 11. μαγειαις 12. κ* του φιλιππου ευαγγελιζομενου | τα περι | θεου : κ* κυριου | του ιησ. χριστ. 14. σαμαρεια | θεου : κ* χριστου | τον πετρον 16. ουπω γαρ

Digitized by Google

17 βεβαπτισμένοι ὑπῆρχον εἰς τὸ ὄνομα τοῦ κυρίου Ἰησοῦ. 17 τότε
ἐπετίθεσαν τὰς χεῖρας ἐπ' αὐτούς, καὶ ἐλάμβανον πνεῦμα ἅγιον.
18 18 Ἰδὼν δὲ ὁ Σίμων ὅτι διὰ τῆς ἐπιθέσεως τῶν χειρῶν τῶν ἀπο-
19 στόλων δίδοται τὸ πνεῦμα, προσήνεγκεν αὐτοῖς χρήματα 19 λέγων·
δότε κἀμοὶ τὴν ἐξουσίαν ταύτην, ἵνα ᾧ ἐὰν ἐπιθῶ τὰς χεῖρας
20 λαμβάνῃ πνεῦμα ἅγιον. 20 Πέτρος δὲ εἶπεν πρὸς αὐτόν· τὸ
ἀργύριόν σου σὺν σοὶ εἴη εἰς ἀπώλειαν, ὅτι τὴν δωρεὰν τοῦ
21 θεοῦ ἐνόμισας διὰ χρημάτων κτᾶσθαι. 21 οὐκ ἔστιν σοι μερὶς
οὐδὲ κλῆρος ἐν τῷ λόγῳ τούτῳ· ἡ γὰρ καρδία σου οὐκ ἔστιν
22 εὐθεῖα ἔναντι τοῦ θεοῦ. 22 μετανόησον οὖν ἀπὸ τῆς κακίας σου
ταύτης, καὶ δεήθητι τοῦ κυρίου εἰ ἄρα ἀφεθήσεταί σοι ἡ ἐπίνοια
23 τῆς καρδίας σου· 23 εἰς γὰρ χολὴν πικρίας καὶ σύνδεσμον ἀδικίας
24 ὁρῶ σε ὄντα. 24 ἀποκριθεὶς δὲ ὁ Σίμων εἶπεν· δεήθητε ὑμεῖς
ὑπὲρ ἐμοῦ πρὸς τὸν κύριον, ὅπως μηδὲν ἐπέλθῃ ἐπ' ἐμὲ ὧν
εἰρήκατε.
25 Οἱ μὲν οὖν διαμαρτυράμενοι καὶ λαλήσαντες τὸν λόγον τοῦ
κυρίου ὑπέστρεφον εἰς Ἱεροσόλυμα, πολλάς τε κώμας τῶν Σαμα-
ριτῶν εὐηγγελίζοντο.
26 Ἄγγελος δὲ κυρίου ἐλάλησεν πρὸς Φίλιππον λέγων· ἀνάστηθι
καὶ πορεύου κατὰ μεσημβρίαν ἐπὶ τὴν ὁδὸν τὴν καταβαίνουσαν Zeph 2, 4
27 ἀπὸ Ἱερουσαλὴμ εἰς Γάζαν· αὕτη ἐστὶν ἔρημος. 27 καὶ ἀναστὰς
ἐπορεύθη. καὶ ἰδοὺ ἀνὴρ Αἰθίοψ εὐνοῦχος δυνάστης Κανδάκης
βασιλίσσης Αἰθιόπων, ὃς ἦν ἐπὶ πάσης τῆς γάζης αὐτῆς, ἐλη-
28 λύθει προσκυνήσων εἰς Ἱερουσαλήμ, 28 ἦν τε ὑποστρέφων, καὶ
καθήμενος ἐπὶ τοῦ ἅρματος αὐτοῦ ἀνεγίνωσκεν τὸν προφήτην
29 Ἡσαΐαν. 29 εἶπεν δὲ τὸ πνεῦμα τῷ Φιλίππῳ· πρόσελθε καὶ κολ-
30 λήθητι τῷ ἅρματι τούτῳ. 30 προσδραμὼν δὲ ὁ Φίλιππος ἤκουσεν
αὐτοῦ ἀναγινώσκοντος Ἡσαΐαν τὸν προφήτην, καὶ εἶπεν· ἆρά γε
31 γινώσκεις ἃ ἀναγινώσκεις; 31 ὁ δὲ εἶπεν· πῶς γὰρ ἂν δυναίμην
ἐὰν μή τις ὁδηγήσει με; παρεκάλεσέν τε τὸν Φίλιππον ἀναβάντα
32 καθίσαι σὺν αὐτῷ. 32 ἡ δὲ περιοχὴ τῆς γραφῆς ἣν ἀνεγίνωσκεν Is 53, 7. 8
ἦν αὕτη· ὡς πρόβατον ἐπὶ σφαγὴν ἤχθη, καὶ ὡς ἀμνὸς ἐναντίον
τοῦ κείραντος αὐτὸν ἄφωνος, οὕτως οὐκ ἀνοίγει τὸ στόμα αὐτοῦ.
33 33 ἐν τῇ ταπεινώσει ἡ κρίσις αὐτοῦ ἤρθη· τὴν γενεὰν αὐτοῦ τίς
34 διηγήσεται; ὅτι αἴρεται ἀπὸ τῆς γῆς ἡ ζωὴ αὐτοῦ. 34 ἀποκρι-
θεὶς δὲ ὁ εὐνοῦχος τῷ Φιλίππῳ εἶπεν· δέομαί σου, περὶ τίνος ὁ
35 προφήτης λέγει τοῦτο; περὶ ἑαυτοῦ ἢ περὶ ἑτέρου τινός; 35 ἀν-

16. ℵ* εβαπτισμενοι 17. επετιθουν 18. ιδων : θεασαμενος | το πνευμα : add το αγιον 19. ς (non ς^e) ω αν 21. εναντι : ενωπιον 22. κυριον : θεου 25. ℵ διαμαρτυρομενοι | υπεστρεψαν εις ιερουσαλημ | σαμαρειτων | ευηγγελισαντο 26. ℵ* την καλουμενην καταβαινουσαν 27. της βασιλισσης | ος εληλυθει 28. και ανεγινωσκε 30. τον προφ. ησαΐ. 31. οδηγηση 32. κειροντος 33. ταπεινωσει : add αυτου | την δε γενεαν

Digitized by Google

οἶξας δὲ ὁ Φίλιππος τὸ στόμα αὐτοῦ καὶ ἀρξάμενος ἀπὸ τῆς γραφῆς ταύτης εὐηγγελίσατο αὐτῷ τὸν Ἰησοῦν. 36 ὡς δὲ ἐπο- 36
ρεύοντο κατὰ τὴν ὁδόν, ἦλθον ἐπί τι ὕδωρ, καί φησιν ὁ εὐνοῦχος· ἰδοὺ ὕδωρ· τί κωλύει με βαπτισθῆναι; 38 καὶ ἐκέλευσεν στῆναι τὸ 38
ἅρμα, καὶ κατέβησαν ἀμφότεροι εἰς τὸ ὕδωρ, ὅ τε Φίλιππος καὶ ὁ εὐνοῦχος, καὶ ἐβάπτισεν αὐτόν. 39 ὅτε δὲ ἀνέβησαν ἐκ τοῦ 39
ὕδατος, πνεῦμα κυρίου ἥρπασεν τὸν Φίλιππον, καὶ οὐκ εἶδεν αὐτὸν οὐκέτι ὁ εὐνοῦχος· ἐπορεύετο γὰρ τὴν ὁδὸν αὐτοῦ χαίρων.
40 Φίλιππος δὲ εὑρέθη εἰς Ἄζωτον, καὶ διερχόμενος εὐηγγελίζετο 40
τὰς πόλεις πάσας ἕως τοῦ ἐλθεῖν αὐτὸν εἰς Καισαρίαν.

IX.

Saulus divina voce convertitur et Damasci ab Anania baptizatur. Insidiantibus Iudaeis fugit Hierosolymam indeque Tarsum. Petrus Lyddae Aeneam sanat, Ioppae Tabitham in vitam revocat.

22, 3 ss
26, 12 ss
Ὁ δὲ Σαῦλος ἔτι ἐνπνέων ἀπειλῆς καὶ φόνου εἰς τοὺς μα- 1
θητὰς τοῦ κυρίου, προσελθὼν τῷ ἀρχιερεῖ 2 ἠτήσατο παρ' αὐτοῦ 2
ἐπιστολὰς εἰς Δαμασκὸν πρὸς τὰς συναγωγάς, ὅπως ἄν τινας εὕρῃ ὄντας τῆς ὁδοῦ, ἄνδρας τε καὶ γυναῖκας, δεδεμένους ἀγάγῃ εἰς Ἱερουσαλήμ. 3 ἐν δὲ τῷ πορεύεσθαι ἐγένετο αὐτὸν ἐγγίζειν 3
τῇ Δαμασκῷ, ἐξαίφνης τε αὐτὸν περιήστραψεν φῶς ἐκ τοῦ οὐρανοῦ, 4 καὶ πεσὼν ἐπὶ τὴν γῆν ἤκουσεν φωνὴν λέγουσαν αὐτῷ· 4
1 Co 15, 8 Σαοὺλ Σαούλ, τί με διώκεις; 5 εἶπεν δέ· τίς εἶ, κύριε; ὁ δέ· 5
ἐγώ εἰμι Ἰησοῦς, ὃν σὺ διώκεις. 6 ἀλλὰ ἀνάστηθι καὶ εἴσελθε 6
εἰς τὴν πόλιν, καὶ λαληθήσεταί σοι ὅ τι σε δεῖ ποιεῖν. 7 οἱ δὲ 7
ἄνδρες οἱ συνοδεύοντες αὐτῷ εἱστήκεισαν ἐνεοί, ἀκούοντες μὲν τῆς φωνῆς, μηδένα δὲ θεωροῦντες. 8 ἠγέρθη δὲ Σαῦλος ἀπὸ 8
τῆς γῆς, ἠνοιγμένων δὲ τῶν ὀφθαλμῶν αὐτοῦ οὐδὲν ἔβλεπεν· χειραγωγοῦντες δὲ αὐτὸν εἰσήγαγον εἰς Δαμασκόν. 9 καὶ ἦν ἡμέ- 9
ρας τρεῖς μὴ βλέπων, καὶ οὐκ ἔφαγεν οὐδὲ ἔπιεν.
Ἦν δέ τις μαθητὴς ἐν Δαμασκῷ ὀνόματι Ἀνανίας, καὶ 10
εἶπεν πρὸς αὐτὸν ἐν ὁράματι ὁ κύριος· Ἀνανία. ὁ δὲ εἶπεν· ἰδοὺ ἐγώ, κύριε. 11 ὁ δὲ κύριος πρὸς αὐτόν· ἀναστὰς πορεύθητι ἐπὶ 11
τὴν ῥύμην τὴν καλουμένην εὐθεῖαν καὶ ζήτησον ἐν οἰκίᾳ Ἰούδα Σαῦλον ὀνόματι Ταρσέα· ἰδοὺ γὰρ προσεύχεται, 12 καὶ εἶδεν 12

---

35. ℵ* και ευηγγελισατο 37. ειπε δε ο Φιλιππος· ει πιστευεις εξ ολης της καρδιας, εξεστιν. αποκριθεις δε ειπε· πιστευω τον υιον του θεου ειναι τον Ιησουν Χριστον. 40. καισαρειαν

IX, 1. στι : ℵ* om | εμπνεων 2. επιστ. παρ αυτ. | εαν τινας | της οδου οντας 3. και εξαιφνης | αυτον : post περιηστρ. (ℵ^{c} περιεστρ.) | εκ : απο 5. ο δε : ℵ add ειπεν, item ς κυριος ειπε 5. διωκεις : add σκληρόν σοι πρὸς κέντρα λακτίζειν. 6. αλλα αναστ. : τρέμων δὲ καὶ θαμβῶν εἶπε· κύριε, τί με θέλεις ποιῆσαι; καὶ ὁ κύριος πρὸς αὐτόν· ἀνάστηθι | ο τι : τι 7. ενεοι | ℵ* ορωντες 8. ο σαυλος | ℵ^{c} ηνεωγμενων, ς ανεωγμενων | ουδενα 10. ο κυρ. εν οραματ.

Digitized by Google

ἄνδρα Ἀνανίαν ὀνόματι εἰσελθόντα καὶ ἐπιθέντα αὐτῷ χεῖρας,
13 ὅπως ἀναβλέψῃ. 13 ἀπεκρίθη δὲ Ἀνανίας· κύριε, ἤκουσα ἀπὸ
πολλῶν περὶ τοῦ ἀνδρὸς τούτου, ὅσα κακὰ τοῖς ἁγίοις σου ἐποίη-
14 σεν ἐν Ἰερουσαλήμ· 14 καὶ ὧδε ἔχει ἐξουσίαν παρὰ τῶν ἀρχιε-
15 ρέων δῆσαι πάντας τοὺς ἐπικαλουμένους τὸ ὄνομά σου. 15 εἶπεν
δὲ πρὸς αὐτὸν ὁ κύριος· πορεύου, ὅτι σκεῦος ἐκλογῆς ἐστίν μοι
οὗτος τοῦ βαστάσαι τὸ ὄνομά μου ἐνώπιον ἐθνῶν τε καὶ βασιλέων
16 υἱῶν τε Ἰσραήλ· 16 ἐγὼ γὰρ ὑποδείξω αὐτῷ ὅσα δεῖ αὐτὸν ὑπὲρ
17 τοῦ ὀνόματός μου παθεῖν. 17 Ἀπῆλθεν δὲ Ἀνανίας καὶ εἰσῆλθεν
εἰς τὴν οἰκίαν, καὶ ἐπιθεὶς ἐπ᾽ αὐτὸν τὰς χεῖρας εἶπεν· Σαοὺλ
ἀδελφέ, ὁ κύριος ἀπέσταλκέν με, Ἰησοῦς ὁ ὀφθείς σοι ἐν τῇ
ὁδῷ ᾗ ἤρχου, ὅπως ἀναβλέψῃς καὶ πλησθῇς πνεύματος ἁγίου.
18 18 καὶ εὐθέως ἀπέπεσαν αὐτοῦ ἀπὸ τῶν ὀφθαλμῶν ὡς λεπίδες,
19 ἀνέβλεψέν τε, καὶ ἀναστὰς ἐβαπτίσθη, 19 καὶ λαβὼν τροφὴν
ἐνίσχυσεν.

Ἐγένετο δὲ μετὰ τῶν ἐν Δαμασκῷ μαθητῶν ἡμέρας τινάς,
20 20 καὶ εὐθέως ἐν ταῖς συναγωγαῖς ἐκήρυσσεν τὸν Ἰησοῦν, ὅτι
21 οὗτός ἐστιν ὁ υἱὸς τοῦ θεοῦ. 21 ἐξίσταντο δὲ πάντες οἱ ἀκούον-
τες καὶ ἔλεγον· οὐχ οὗτός ἐστιν ὁ πορθήσας εἰς Ἰερουσαλὴμ τοὺς 8, 1 cs
ἐπικαλουμένους τὸ ὄνομα τοῦτο, καὶ ὧδε εἰς τοῦτο ἐληλύθει, ἵνα 9, 2
22 δεδεμένους αὐτοὺς ἀγάγῃ ἐπὶ τοὺς ἀρχιερεῖς; 22 Σαῦλος δὲ μᾶλ-
λον ἐνεδυναμοῦτο καὶ συνέχυννεν Ἰουδαίους τοὺς κατοικοῦντας
23 ἐν Δαμασκῷ, συμβιβάζων ὅτι οὗτός ἐστιν ὁ Χριστός. 23 Ὡς δὲ 2 Co 11, 32. 33
ἐπληροῦντο ἡμέραι ἱκαναί, συνεβουλεύσαντο οἱ Ἰουδαῖοι ἀνελεῖν
24 αὐτόν· 24 ἐγνώσθη δὲ τῷ Σαύλῳ ἡ ἐπιβουλὴ αὐτῶν. παρετη-
ροῦντο δὲ καὶ τὰς πύλας ἡμέρας τε καὶ νυκτός, ὅπως αὐτὸν
25 ἀνέλωσιν· 25 λαβόντες δὲ οἱ μαθηταὶ αὐτοῦ νυκτὸς διὰ τοῦ
τείχους καθῆκαν αὐτὸν χαλάσαντες ἐν σπυρίδι.

26 Παραγενόμενος δὲ εἰς Ἰερουσαλὴμ ἐπείραζεν κολλᾶσθαι τοῖς Gal 1, 18 s
μαθηταῖς· καὶ πάντες ἐφοβοῦντο αὐτόν, μὴ πιστεύοντες ὅτι ἐστὶν
27 μαθητής. 27 Βαρνάβας δὲ ἐπιλαβόμενος αὐτὸν ἤγαγεν πρὸς τοὺς
ἀποστόλους, καὶ διηγήσατο αὐτοῖς πῶς ἐν τῇ ὁδῷ εἶδεν τὸν κύ-
ριον καὶ ὅτι ἐλάλησεν αὐτῷ, καὶ πῶς ἐν Δαμασκῷ ἐπαρρησιάσατο
28 ἐν τῷ ὀνόματι Ἰησοῦ. 28 καὶ ἦν μετ᾽ αὐτῶν εἰσπορευόμενος καὶ
ἐκπορευόμενος εἰς Ἰερουσαλήμ, παρρησιαζόμενος ἐν τῷ ὀνόματι
29 τοῦ κυρίου, 29 ἐλάλει τε καὶ συνεζήτει πρὸς τοὺς Ἑλληνιστάς· 11, 20

12. εν οραματι ανδρα | ονοματι ανανιαν | κ^{c} τασ χειρασ, ς χειρα 13. ο ανανιασ | ακηκοα | εποιησεν : ante τοισ αγι. σου pon 15. μοι εστιν | τε pri : om 17. η ηρχου (κ^{a}) : κ* om 18. απεπεσον | αυτου : post απ. τ. οφθαλμ. | ωσ : ωσει | ανεβλε. τε (κ δε) : add παραχρημα 19. εγενετο δε : add ο σαυλοσ 20. ιησουν : χριστον 21. εν ιερουσαλημ 22. συνεχυνεν | τουσ ιουδαιουσ 24. παρετηρουν τε τασ | κ^{c} ανελ. αυτ. 25. δε αυτον οι μαθηται νυκτ. καθηκαν δια του τειχ. | κ σφυριδι 26. παραγεν. δε : add ο σαυλοσ | επειρατο 27. κ* om και ante πωσ | ς κ του ιησου 28. εν ιερουσαλημ | παρρησιαζ. (κ παρησ-) : praem και | του κυρ. ιησου

Digitized by Google

οἱ δὲ ἐπεχείρουν ἀνελεῖν αὐτόν. 30 ἐπιγνόντες δὲ οἱ ἀδελφοὶ κατ- 30
11, 25 ἤγαγον αὐτὸν εἰς Καισαρίαν, καὶ ἐξαπέστειλαν αὐτὸν εἰς Ταρσόν.

Ἡ μὲν οὖν ἐκκλησία καθ' ὅλης τῆς Ἰουδαίας καὶ Γαλιλαίας 31
καὶ Σαμαρίας εἶχεν εἰρήνην, οἰκοδομουμένη καὶ πορευομένη τῷ
φόβῳ τοῦ κυρίου, καὶ τῇ παρακλήσει τοῦ ἁγίου πνεύματος ἐπλη-
θύνετο. 32 ἐγένετο δὲ Πέτρον διερχόμενον διὰ πάντων κατελθεῖν 32
καὶ πρὸς τοὺς ἁγίους τοὺς κατοικοῦντας Λύδδα. 33 εὗρεν δὲ 33
ἐκεῖ ἄνθρωπόν τινα ὀνόματι Αἰνέαν ἐξ ἐτῶν ὀκτὼ κατακείμενον
ἐπὶ κραβάττου, ὃς ἦν παραλελυμένος. 34 καὶ εἶπεν αὐτῷ ὁ Πέ- 34
τρος· Αἰνέα, ἰᾶταί σε Ἰησοῦς Χριστός· ἀνάστηθι καὶ στρῶσον
σεαυτῷ. καὶ εὐθέως ἀνέστη. 35 καὶ εἶδαν αὐτὸν πάντες οἱ κατ- 35
οικοῦντες Λύδδα καὶ τὸν Σάρωνα, οἵτινες ἐπέστρεψαν ἐπὶ τὸν
κύριον.

Ἐν Ἰόππῃ δέ τις ἦν μαθήτρια ὀνόματι Ταβιθά, ἣ διερμη- 36
νευομένη λέγεται Δορκάς· αὕτη ἦν πλήρης ἀγαθῶν ἔργων καὶ
ἐλεημοσυνῶν ὧν ἐποίει. 37 ἐγένετο δὲ ἐν ταῖς ἡμέραις ἐκείναις 37
ἀσθενήσασαν αὐτὴν ἀποθανεῖν· λούσαντες δὲ ἔθηκαν αὐτὴν ἐν
ὑπερῴῳ. 38 ἐγγὺς δὲ οὔσης Λύδδας τῇ Ἰόππῃ οἱ μαθηταὶ ἀκού- 38
σαντες ὅτι Πέτρος ἐστὶν ἐν αὐτῇ, ἀπέστειλαν δύο ἄνδρας πρὸς
αὐτὸν παρακαλοῦντες· μὴ ὀκνήσῃς διελθεῖν ἕως ἡμῶν. 39 ἀναστὰς 39
δὲ Πέτρος συνῆλθεν αὐτοῖς· ὃν παραγενόμενον ἀνήγαγον εἰς τὸ
ὑπερῷον, καὶ παρέστησαν αὐτῷ πᾶσαι αἱ χῆραι κλαίουσαι καὶ
ἐπιδεικνύμεναι χιτῶνας καὶ ἱμάτια, ὅσα ἐποίει μετ' αὐτῶν οὖσα
Mt 9 25 ἡ Δορκάς. 40 ἐκβαλὼν δὲ ἔξω πάντας ὁ Πέτρος καὶ θεὶς τὰ 40
γόνατα προσηύξατο, καὶ ἐπιστρέψας πρὸς τὸ σῶμα εἶπεν· Ταβιθὰ
ἀνάστηθι. ἡ δὲ ἤνοιξεν τοὺς ὀφθαλμοὺς αὐτῆς, καὶ ἰδοῦσα τὸν
Πέτρον ἀνεκάθισεν. 41 δοὺς δὲ αὐτῇ χεῖρα ἀνέστησεν αὐτήν· 41
φωνήσας δὲ τοὺς ἁγίους καὶ τὰς χήρας παρέστησεν αὐτὴν ζῶσαν.
42 γνωστὸν δὲ ἐγένετο καθ' ὅλης τῆς Ἰόππης, καὶ ἐπίστευσαν 42
πολλοὶ ἐπὶ τὸν κύριον. 43 ἐγένετο δὲ ἡμέρας ἱκανὰς μεῖναι ἐν 43
10, 6 Ἰόππῃ παρά τινι Σίμωνι βυρσεῖ.

X.

Cornelius divinitus admonitus Petrum visione animalium perculsum arcessit Caesaream. Ipsi gentiles spiritu sancto imbuti.

Ἀνὴρ δέ τις ἐν Καισαρίᾳ ὀνόματι Κορνήλιος, ἑκατοντάρχης 1
ἐκ σπείρης τῆς καλουμένης Ἰταλικῆς, 2 εὐσεβὴς καὶ φοβούμενος 2

---

29. αυτ. ανελειν 30. καισαρειαν 31. αι μεν ουν εκκλησιαι — ειχον ειρ. οικοδομουμεναι και πορευομεναι — επληθυνοντο | σαμαρειας 32. λυδδαν 33. αινεαν ονοματι | επι κραβαττου (ℵ* -ακτου) : επι κραββατω 34. ιησ. ο χριστ. 35. ς ℵ ειδον | λυδδαν | ℵ* om τον pri | σαρωνα (ℵ σαρρ-) : σαρωναν 37. αυτην εθηκαν 38. λυδδης | μη οκνησαι δι. α. αυτων 40. om και ante θεις 42. πολλ. επιστ. 43. εγεν. δε : ℵc add αυτον, item ς post ημ. ικα. μει. add

X, 1. δε τις : add ην | καισαρεια

Digitized by Google

τὸν θεὸν σὺν παντὶ τῷ οἴκῳ αὐτοῦ, ποιῶν ἐλεημοσύνας πολλὰς
3 τῷ λαῷ καὶ δεόμενος τοῦ θεοῦ διαπαντός, [3] εἶδεν ἐν ὁράματι 10, 30 11, 13
φανερῶς, ὡσεὶ περὶ ὥραν ἐνάτην τῆς ἡμέρας, ἄγγελον τοῦ θεοῦ
4 εἰσελθόντα πρὸς αὐτὸν καὶ εἰπόντα αὐτῷ· Κορνήλιε. [4] ὁ δὲ
ἀτενίσας αὐτῷ καὶ ἔμφοβος γενόμενος εἶπεν· τί ἐστιν, κύριε;
εἶπεν δὲ αὐτῷ· αἱ προσευχαί σου καὶ αἱ ἐλεημοσύναι σου ἀνέβη-
5 σαν εἰς μνημόσυνον ἔμπροσθεν τοῦ θεοῦ. [5] καὶ νῦν πέμψον 11, 13
ἄνδρας εἰς Ἰόππην καὶ μετάπεμψαι Σίμωνά τινα ὃς ἐπικαλεῖται
6 Πέτρος· [6] οὗτος ξενίζεται παρά τινι Σίμωνι βυρσεῖ, ᾧ ἐστὶν
7 οἰκία παρὰ θάλασσαν. [7] ὡς δὲ ἀπῆλθεν ὁ ἄγγελος ὁ λαλῶν
αὐτῷ, φωνήσας δύο τῶν οἰκετῶν καὶ στρατιώτην εὐσεβῆ τῶν
8 προσκαρτερούντων αὐτῷ, [8] καὶ ἐξηγησάμενος ἅπαντα αὐτοῖς
ἀπέστειλεν αὐτοὺς εἰς τὴν Ἰόππην.
9 Τῇ δὲ ἐπαύριον ὁδοιπορούντων αὐτῶν καὶ τῇ πόλει ἐγγιζόν-
των ἀνέβη Πέτρος ἐπὶ τὸ δῶμα προσεύξασθαι περὶ ὥραν ἕκτην.
10 [10] ἐγένετο δὲ πρόσπεινος καὶ ἤθελεν γεύσασθαι· παρασκευαζόν-
11 των δὲ αὐτῶν ἐγένετο ἐπ' αὐτὸν ἔκστασις, [11] καὶ θεωρεῖ τὸν 11, 5 ss
οὐρανὸν ἀνεῳγμένον καὶ καταβαῖνον σκεῦός τι ὡς ὀθόνην μεγά-
12 λην, τέσσαρσιν ἀρχαῖς καθιέμενον ἐπὶ τῆς γῆς, [12] ἐν ᾧ ὑπῆρχεν
πάντα τὰ τετράποδα καὶ ἑρπετὰ τῆς γῆς καὶ πετεινὰ τοῦ οὐρα-
13 νοῦ. [13] καὶ ἐγένετο φωνὴ πρὸς αὐτόν· ἀναστὰς Πέτρε θῦσον
14 καὶ φάγε. [14] ὁ δὲ Πέτρος εἶπεν· μηδαμῶς, κύριε, ὅτι οὐδέποτε
15 ἔφαγον πᾶν κοινὸν καὶ ἀκάθαρτον. [15] καὶ φωνὴ πάλιν ἐκ δευ-
16 τέρου πρὸς αὐτόν· ἃ ὁ θεὸς ἐκαθάρισεν σὺ μὴ κοίνου. [16] τοῦτο
δὲ ἐγένετο ἐπὶ τρίς, καὶ εὐθὺς ἀνελήμφθη τὸ σκεῦος εἰς τὸν
17 οὐρανόν. [17] ὡς δὲ ἐν ἑαυτῷ διηπόρει ὁ Πέτρος, τί ἂν εἴη τὸ
ὅραμα ὃ εἶδεν, ἰδοὺ οἱ ἄνδρες οἱ ἀπεσταλμένοι ὑπὸ τοῦ Κορ-
νηλίου διερωτήσαντες τὴν οἰκίαν τοῦ Σίμωνος ἐπέστησαν ἐπὶ
18 τὸν πυλῶνα, [18] καὶ φωνήσαντες ἐπυνθάνοντο εἰ Σίμων ὁ ἐπικα-
19 λούμενος Πέτρος ἐνθάδε ξενίζεται. [19] τοῦ δὲ Πέτρου διενθυμου-
μένου περὶ τοῦ �ράματος εἶπεν τὸ πνεῦμα αὐτῷ· ἰδοὺ ἄνδρες
20 ζητοῦντές σε· [20] ἀλλὰ ἀναστὰς κατάβηθι, καὶ πορεύου σὺν αὐ-
21 τοῖς μηδὲν διακρινόμενος, ὅτι ἐγὼ ἀπέσταλκα αὐτούς. [21] καταβὰς
δὲ Πέτρος πρὸς τοὺς ἄνδρας εἶπεν· ἰδοὺ ἐγώ εἰμι ὃν ζητεῖτε·

---

2. ποιων : add τε 3. ωσει : ℵ* ως | περι : om | ενατην 4. ℵ* om εις μνημοσυνον | εμπροσθεν : ενωπιον 5. εισ ιοππ. ανδρ. | τινα : ς ℵ om 6. παρ. θαλασσαν : add ουτος λαλησει σοι τι σε δει ποιειν 7. αυτω pri : τω κορνηλιω | οικετων : add αυτου 8. αυτοις απαντα 9. αυτων : εκεινων | εκτην : ℵc ενατην 10. αυτων : εκεινων | εγενετο sec : επεπεσεν 11. καταβαινον : add επ αυτον | καθιεμενον : praem δεδεμενον και 12. τετραποδα : add και τα θηρια | τησ γησ : post τετραπ. pon | τα ερπετα et τα πετειν. 14. κοιν. η ακαθαρτ. 16. ευθυσ : παλιν | ανεληφθη 17. και ιδου | υπο : απο | om του ante σιμωνοσ 19. ενθυμουμενον | αυτω : post ειπεν pon | ανδρεσ : ς ℵ add τρεισ | ζητουσι 20. διοτι 21. πρ. τ. ανδρασ : add τουσ απεσταλμενουσ απο του κορνηλιου προσ αυτον

Digitized by Google

τίς ἡ αἰτία δι' ἣν πάρεστε; [22] οἱ δὲ εἶπαν· Κορνήλιος ἑκατον- 22
τάρχης, ἀνὴρ δίκαιος καὶ φοβούμενος τὸν θεόν, μαρτυρούμενός
τε ὑπὸ ὅλου τοῦ ἔθνους τῶν Ἰουδαίων, ἐχρηματίσθη ὑπὸ ἀγγέλου
ἁγίου μεταπέμψασθαί σε εἰς τὸν οἶκον αὐτοῦ καὶ ἀκοῦσαι ῥήματα
παρὰ σοῦ. [23] εἰσκαλεσάμενος οὖν αὐτοὺς ἐξένισεν. 23

Τῇ δὲ ἐπαύριον ἀναστὰς ἐξῆλθεν σὺν αὐτοῖς, καί τινες τῶν
ἀδελφῶν τῶν ἀπὸ Ἰόππης συνῆλθον αὐτῷ. [24] τῇ δὲ ἐπαύριον 24
εἰσῆλθαν εἰς τὴν Καισαρίαν· ὁ δὲ Κορνήλιος ἦν προσδοκῶν αὐ-
τούς, συνκαλεσάμενος τοὺς συγγενεῖς αὐτοῦ καὶ τοὺς ἀναγκαίους
φίλους. [25] ὡς δὲ ἐγένετο τοῦ εἰσελθεῖν τὸν Πέτρον, συναντήσας 25
αὐτῷ ὁ Κορνήλιος πεσὼν ἐπὶ τοὺς πόδας προσεκύνησεν. [26] ὁ δὲ 26
Πέτρος ἤγειρεν αὐτὸν λέγων· ἀνάστηθι· καὶ ἐγὼ αὐτὸς ἄνθρωπός
εἰμι. [27] καὶ συνομιλῶν αὐτῷ εἰσῆλθεν, καὶ εὑρίσκει συνεληλυθό- 27
τας πολλούς, [28] ἔφη τε πρὸς αὐτούς· ὑμεῖς ἐπίστασθε ὡς ἀθέμι- 28
τόν ἐστιν ἀνδρὶ Ἰουδαίῳ κολλᾶσθαι ἢ προσέρχεσθαι ἀλλοφύλῳ·
κἀμοὶ ἔδειξεν ὁ θεὸς μηδένα κοινὸν ἢ ἀκάθαρτον λέγειν ἄνθρω-
πον· [29] διὸ καὶ ἀναντιρρήτως ἦλθον μεταπεμφθείς. πυνθάνομαι 29
10, 3 ss. οὖν, τίνι λόγῳ μετεπέμψασθέ με; [30] καὶ ὁ Κορνήλιος ἔφη· ἀπὸ 30
τετάρτης ἡμέρας μέχρι ταύτης τῆς ὥρας ἤμην τὴν ἐνάτην προσ-
ευχόμενος ἐν τῷ οἴκῳ μου, καὶ ἰδοὺ ἀνὴρ ἔστη ἐνώπιόν μου ἐν ἐσθῆτι
λαμπρᾷ, [31] καὶ φησίν· Κορνήλιε, εἰσηκούσθη σου ἡ προσευχὴ καὶ 31
11, 13 αἱ ἐλεημοσύναι σου ἐμνήσθησαν ἐνώπιον τοῦ θεοῦ. [32] πέμψον 32
οὖν εἰς Ἰόππην καὶ μετακάλεσαι Σίμωνα ὃς ἐπικαλεῖται Πέτρος·
οὗτος ξενίζεται ἐν οἰκίᾳ Σίμωνος βυρσέως παρὰ θάλασσαν.
[33] ἐξαυτῆς οὖν ἔπεμψα πρός σε, σύ τε καλῶς ἐποίησας παρα- 33
γενόμενος. νῦν οὖν πάντες ἡμεῖς ἐνώπιον τοῦ θεοῦ πάρεσμεν ἀκοῦ-
σαι πάντα τὰ προστεταγμένα σοι ὑπὸ τοῦ κυρίου. [34] Ἀνοίξας δὲ 34
Πέτρος τὸ στόμα εἶπεν· ἐπ' ἀληθείας καταλαμβάνομαι ὅτι οὐκ
Ro 2, 11 ἔστιν προσωπολήμπτης ὁ θεός, [35] ἀλλ' ἐν παντὶ ἔθνει ὁ φοβού- 35
μενος αὐτὸν καὶ ἐργαζόμενος δικαιοσύνην δεκτὸς αὐτῷ ἐστίν·
[36] τὸν λόγον ὃν ἀπέστειλεν τοῖς υἱοῖς Ἰσραὴλ εὐαγγελιζόμενος 36
Mt 4, 17 Lc 23, 5 εἰρήνην διὰ Ἰησοῦ Χριστοῦ· οὗτός ἐστιν πάντων κύριος. [37] ὑμεῖς 37
οἴδατε τὸ γενόμενον ῥῆμα καθ' ὅλης τῆς Ἰουδαίας, ἀρξάμενος
ἀπὸ τῆς Γαλιλαίας μετὰ τὸ βάπτισμα ὃ ἐκήρυξεν Ἰωάννης,
[38] Ἰησοῦν τὸν ἀπὸ Ναζαρέθ, ὡς ἔχρισεν αὐτὸν ὁ θεὸς πνεύματι 38
ἁγίῳ καὶ δυνάμει, ὃς διῆλθεν εὐεργετῶν καὶ ἰώμενος πάντας
τοὺς καταδυναστευομένους ὑπὸ τοῦ διαβόλου, ὅτι ὁ θεὸς ἦν μετ'

---

22. ειπον 23. αναστας : ο πετρος | απο της ιοππης 24. τη δε : και τη | εισηλθον | καισαρειαν | συγκαλεσ. 25. om του 26. αυτον ηγειρεν | καγω αυτος 28. και εμοι | ο θεος εδειξ. 30. ημην : add νηστευων και | ενατην : εννατην ωραν | א ενωπ. εμου 32. παρ. θαλασσαν : add ος παραγενομενος λαλησει σοι 33. υπο (א^c απο) τ. κυριου : υπ. τ. θεου 34. το στομα : א^c add αυτου | προσωποληπτης 36. ον : א^a om 37. αρξαμενον 38. ς (non item ς^c) ναζαρετ | ος : א^* ως

Digitized by Google

39 αὐτοῦ· 39 καὶ ἡμεῖς μάρτυρες πάντων ὧν ἐποίησεν ἔν τε τῇ χώρᾳ 2, 22
τῶν Ἰουδαίων καὶ ἐν Ἱερουσαλήμ, ὃν καὶ ἀνεῖλαν κρεμάσαντες 3, 15
40 ἐπὶ ξύλου. 40 τοῦτον ὁ θεὸς ἤγειρεν ἐν τῇ τρίτῃ ἡμέρᾳ καὶ ἔδωκεν 5, 30
41 αὐτὸν ἐμφανῆ γενέσθαι, 41 οὐ παντὶ τῷ λαῷ, ἀλλὰ μάρτυσιν τοῖς Lc 24, 43
προκεχειροτονημένοις ὑπὸ τοῦ θεοῦ, ἡμῖν οἵτινες συνεφάγομεν Jo 21, 13
42 καὶ συνεπίομεν αὐτῷ μετὰ τὸ ἀναστῆναι αὐτὸν ἐκ νεκρῶν· 42 καὶ
παρήγγειλεν ἡμῖν κηρύξαι τῷ λαῷ καὶ διαμαρτύρασθαι ὅτι αὐτός
ἐστιν ὁ ὡρισμένος ὑπὸ τοῦ θεοῦ κριτὴς ζώντων καὶ νεκρῶν. 17, 31
43 43 τούτῳ πάντες οἱ προφῆται μαρτυροῦσιν, ἄφεσιν ἁμαρτιῶν 8, 24
λαβεῖν διὰ τοῦ ὀνόματος αὐτοῦ πάντα τὸν πιστεύοντα εἰς αὐτόν.
44 Ἔτι λαλοῦντος τοῦ Πέτρου τὰ ῥήματα ταῦτα ἐπέπεσεν τὸ
45 πνεῦμα τὸ ἅγιον ἐπὶ πάντας τοὺς ἀκούοντας τὸν λόγον. 45 καὶ
ἐξέστησαν οἱ ἐκ περιτομῆς πιστοὶ ὅσοι συνῆλθαν τῷ Πέτρῳ, ὅτι
καὶ ἐπὶ τὰ ἔθνη ἡ δωρεὰ τοῦ ἁγίου πνεύματος ἐκκέχυται·
46 46 ἤκουον γὰρ αὐτῶν λαλούντων γλώσσαις καὶ μεγαλυνόντων τὸν 2, 4.
47 θεόν. τότε ἀπεκρίθη Πέτρος· 47 μήτι τὸ ὕδωρ δύναται κωλῦσαί 8, 36
τις τοῦ μὴ βαπτισθῆναι τούτους, οἵτινες τὸ πνεῦμα τὸ ἅγιον 2, 4
48 ἔλαβον ὡς καὶ ἡμεῖς; 48 προσέταξεν δὲ αὐτοῖς ἐν τῷ ὀνόματι
Ἰησοῦ Χριστοῦ βαπτισθῆναι. τότε ἠρώτησαν αὐτὸν ἐπιμεῖναι
ἡμέρας τινάς.

XI.

Petrus Hierosolymae visionem animalium remque cum Cornelio gestam exponit. Barnabas et Saulus. Christiani Antiochiae. Agabus.

1 Ἤκουσαν δὲ οἱ ἀπόστολοι καὶ οἱ ἀδελφοὶ οἱ ὄντες κατὰ τὴν
2 Ἰουδαίαν ὅτι καὶ τὰ ἔθνη ἐδέξαντο τὸν λόγον τοῦ θεοῦ. 2 ὅτε δὲ
ἀνέβη Πέτρος εἰς Ἱερουσαλήμ, διεκρίνοντο πρὸς αὐτὸν οἱ ἐκ
3 περιτομῆς, 3 λέγοντες ὅτι εἰσῆλθες πρὸς ἄνδρας ἀκροβυστίαν 10, 25 sq
4 ἔχοντας καὶ συνέφαγες αὐτοῖς. 4 ἀρξάμενος δὲ Πέτρος ἐξετίθετο
5 αὐτοῖς καθεξῆς λέγων· 5 ἐγὼ ἤμην ἐν πόλει Ἰόππῃ προσευχό- 10, 9 sq
μενος, καὶ εἶδον ἐν ἐκστάσει ὅραμα, καταβαῖνον σκεῦός τι ὡς
ὀθόνην μεγάλην τέσσαρσιν ἀρχαῖς καθιεμένην ἐκ τοῦ οὐρανοῦ,
6 καὶ ἦλθεν ἄχρι ἐμοῦ· 6 εἰς ἣν ἀτενίσας κατενόουν, καὶ εἶδον τὰ
τετράποδα τῆς γῆς καὶ τὰ θηρία καὶ τὰ ἑρπετὰ καὶ τὰ πετεινὰ
7 τοῦ οὐρανοῦ. 7 ἤκουσα δὲ καὶ φωνῆς λεγούσης μοι· ἀναστὰς
8 Πέτρε θῦσον καὶ φάγε. 8 εἶπον δέ· μηδαμῶς, κύριε, ὅτι κοινὸν
9 ἢ ἀκάθαρτον οὐδέποτε εἰσῆλθεν εἰς τὸ στόμα μου. 9 ἀπεκρίθη
δὲ φωνὴ ἐκ δευτέρου ἐκ τοῦ οὐρανοῦ· ἃ ὁ θεὸς ἐκαθάρισεν σὺ

---

39. ημεις : add εσμεν | ον και : om και | ανειλον 40. om εν
45. συνηλθον 46. ο πετρος 47. κωλυσαι δυναται τις | ως : καθως
48. προσετ. τε | αυτοις : αυτους | ιησ. χριστου : του κυριου | βαπτισθηναι : ante εν τω ονομ. pon

XI, 2. οτε δε : και οτε | ιεροσολυμα 3. εισηλθ. post ακρο. εχοντας
4. ο πετρος 5. ℵ* om προσευχομ. | αχρις 7. ηκουσα δε sine και
8. παν κοινον 9. απεκρι. δε : add μοι

Digitized by Google

μὴ κοίνου. 10 τοῦτο δὲ ἐγένετο ἐπὶ τρίς, καὶ ἀνεσπάσθη πάλιν 10
ἅπαντα εἰς τὸν οὐρανόν. 11 καὶ ἰδοὺ ἔξαυτῆς τρεῖς ἄνδρες ἐπέ- 11
στησαν ἐπὶ τὴν οἰκίαν ἐν ᾗ ἦμεν, ἀπεσταλμένοι ἀπὸ Καισαρίας
10, 20 πρός με. 12 εἶπεν δὲ τὸ πνεῦμά μοι συνελθεῖν αὐτοῖς μηδὲν 12
διακρίναντα. ἦλθον δὲ σὺν ἐμοὶ καὶ οἱ ἓξ ἀδελφοὶ οὗτοι, καὶ
εἰσήλθομεν εἰς τὸν οἶκον τοῦ ἀνδρός. 13 ἀπήγγειλεν δὲ ἡμῖν πῶς 13
10, 5. 22 εἶδεν τὸν ἄγγελον ἐν τῷ οἴκῳ αὐτοῦ σταθέντα καὶ εἰπόντα· ἀπό-
στειλον εἰς Ἰόππην καὶ μετάπεμψαι Σίμωνα τὸν ἐπικαλούμενον
Πέτρον, 14 ὃς λαλήσει ῥήματα πρός σε, ἐν οἷς σωθήσῃ σὺ καὶ 14
10, 44 πᾶς ὁ οἶκός σου. 15 ἐν δὲ τῷ ἄρξασθαί με λαλεῖν ἐπέπεσεν τὸ 15
1, 5 πνεῦμα τὸ ἅγιον ἐπ' αὐτοὺς ὥσπερ καὶ ἐφ' ἡμᾶς ἐν ἀρχῇ. 16 ἐμνή- 16
σθην δὲ τοῦ ῥήματος τοῦ κυρίου, ὡς ἔλεγεν· Ἰωάννης μὲν ἐβά-
πτισεν ὕδατι, ὑμεῖς δὲ βαπτισθήσεσθε ἐν πνεύματι ἁγίῳ. 17 εἰ 17
οὖν τὴν ἴσην δωρεὰν ἔδωκεν αὐτοῖς ὁ θεὸς ὡς καὶ ἡμῖν, πιστεύ-
σασιν ἐπὶ τὸν κύριον Ἰησοῦν Χριστόν, ἐγὼ τίς ἤμην δυνατὸς
κωλῦσαι τὸν θεόν; 18 ἀκούσαντες δὲ ταῦτα ἡσύχασαν, καὶ ἐδόξα- 18
σαν τὸν θεὸν λέγοντες· ἄρα καὶ τοῖς ἔθνεσιν ὁ θεὸς τὴν μετάνοιαν
εἰς ζωὴν ἔδωκεν.

8, 1. 4 Οἱ μὲν οὖν διασπαρέντες ἀπὸ τῆς θλίψεως τῆς γενομένης 19
ἐπὶ Στεφάνῳ διῆλθον ἕως Φοινίκης καὶ Κύπρου καὶ Ἀντιοχείας,
μηδενὶ λαλοῦντες τὸν λόγον εἰ μὴ μόνον Ἰουδαίοις. 20 ἦσαν δέ 20
τινες ἐξ αὐτῶν ἄνδρες Κύπριοι καὶ Κυρηναῖοι, οἵτινες ἐλθόντες
εἰς Ἀντιόχειαν ἐλάλουν καὶ πρὸς τοὺς Ἕλληνας, εὐαγγελιζόμενοι
τὸν κύριον Ἰησοῦν. 21 καὶ ἦν χεὶρ κυρίου μετ' αὐτῶν, πολύς τε 21
ἀριθμὸς ὁ πιστεύσας ἐπέστρεψεν ἐπὶ τὸν κύριον. 22 Ἠκούσθη δὲ 22
ὁ λόγος εἰς τὰ ὦτα τῆς ἐκκλησίας τῆς οὔσης ἐν Ἰερουσαλὴμ
περὶ αὐτῶν, καὶ ἐξαπέστειλαν Βαρνάβαν ἕως Ἀντιοχείας. 23 ὃς 23
παραγενόμενος καὶ ἰδὼν τὴν χάριν τὴν τοῦ θεοῦ ἐχάρη, καὶ
παρεκάλει πάντας τῇ προθέσει τῆς καρδίας προσμένειν τῷ κυρίῳ,
24 ὅτι ἦν ἀνὴρ ἀγαθὸς καὶ πλήρης πνεύματος ἁγίου καὶ πίστεως. 24
9, 30 καὶ προσετέθη ὄχλος ἱκανὸς τῷ κυρίῳ. 25 ἐξῆλθεν δὲ εἰς Ταρσὸν 25
Gal 2, 11 ἀναζητῆσαι Σαῦλον, καὶ εὑρὼν ἤγαγεν εἰς Ἀντιόχειαν. 26 ἐγένετο 26
δὲ αὐτοῖς καὶ ἐνιαυτὸν ὅλον συναχθῆναι ἐν τῇ ἐκκλησίᾳ καὶ δι-
δάξαι ὄχλον ἱκανόν, χρηματίσαι τε πρώτως ἐν Ἀντιοχείᾳ τοὺς
μαθητὰς Χριστιανούς.

Ἐν ταύταις δὲ ταῖς ἡμέραις κατῆλθον ἀπὸ Ἰεροσολύμων 27

10. παλιν ανεσπασθη 11. ημεν : ημην | καισαρειας | με : ℵ* εμε 12. μοι το πνευμ. | ℵ* διακρινοντα, ς διακρινομενον 13. απηγγ. τε | ειποντα : add αυτω | εισ ιοππην : add ανδρας 16. om τον ante κυριου | ιωαννης : ℵc praem οτι 17. ℵ δεδωκεν | εγω : add δε 18. εδοξαζον | αραγε | εδωκ. εισ ζωην 20. εισελθοντες | ελαλ. και : om και | ελληνας : ελληνιστας (ℵ* miro vitio ευαγγελιστας) 21. om ο ante πιστευσας 22. om ουσης | εν ιερουσολυμοις | εως αντιοχ. : praem διελθειν 23. om την sec 24. ℵ ανηρ ην 25. εισ ταρσον : add ο βαρναβας | ευρων : add αυτον | ηγαγεν : add αυτον 26. αυτοις : αυτους | om και ante ενιαυτον | πρωτον

Digitized by Google

προφῆται εἰσ Ἀντιόχειαν· ἀναστὰσ δὲ εἷσ ἐξ αὐτῶν ὀνόματι 21, 10
Ἄγαβοσ ἐσήμανεν διὰ τοῦ πνεύματοσ λιμὸν μεγάλην μέλλειν ἔσε-
σθαι ἐφ' ὅλην τὴν οἰκουμένην, ἥτισ ἐγένετο ἐπὶ Κλαυδίου. τῶν
δὲ μαθητῶν καθὼσ εὐπορεῖτό τισ, ὥρισαν ἕκαστοσ αὐτῶν εἰσ
διακονίαν πέμψαι τοῖσ κατοικοῦσιν ἐν τῇ Ἰουδαίᾳ ἀδελφοῖσ· ὃ
καὶ ἐποίησαν ἀποστείλαντεσ πρὸσ τοὺσ πρεσβυτέρουσ διὰ χειρὸσ
Βαρνάβα καὶ Σαύλου. 12, 25

XII.

Herodes Agrippa Iacobum occidit et Petrum in vincula coniicit. Petrus liberatus ab angelo pulsat fores domus Mariae. Herodes subito perit.

Κατ' ἐκεῖνον δὲ τὸν καιρὸν ἐπέβαλεν ὁ βασιλεὺσ Ἡρῴδησ
τὰσ χεῖρασ κακῶσαί τινασ τῶν ἀπὸ τῆσ ἐκκλησίασ. ἀνεῖλεν δὲ
Ἰάκωβον τὸν ἀδελφὸν Ἰωάννου μαχαίρῃ. ἰδὼν δὲ ὅτι ἀρεστόν
ἐστιν τοῖσ Ἰουδαίοισ, προσέθετο συλλαβεῖν καὶ Πέτρον, ἦσαν δὲ
ἡμέραι τῶν ἀζύμων, ὃν καὶ πιάσασ ἔθετο εἰσ φυλακήν, παρα-
δοὺσ τέσσαρσιν τετραδίοισ στρατιωτῶν φυλάσσειν αὐτόν, βουλό-
μενοσ μετὰ τὸ πάσχα ἀναγαγεῖν αὐτὸν τῷ λαῷ. ὁ μὲν οὖν
Πέτροσ ἐτηρεῖτο ἐν τῇ φυλακῇ· προσευχὴ δὲ ἦν ἐκτενῶσ γινομένη
ὑπὸ τῆσ ἐκκλησίασ πρὸσ τὸν θεὸν περὶ αὐτοῦ. ὅτε δὲ ἤμελλεν
προαγαγεῖν αὐτὸν ὁ Ἡρῴδησ, τῇ νυκτὶ ἐκείνῃ ἦν ὁ Πέτροσ κοι-
μώμενοσ μεταξὺ δύο στρατιωτῶν, δεδεμένοσ ἁλύσεσιν δυσίν, φύ-
λακέσ τε πρὸ τῆσ θύρασ ἐτήρουν τὴν φυλακήν. καὶ ἰδοὺ ἄγγε-
λοσ κυρίου ἐπέστη, καὶ φῶσ ἔλαμψεν ἐν τῷ οἰκήματι· πατάξασ
δὲ τὴν πλευρὰν τοῦ Πέτρου ἤγειρεν αὐτὸν λέγων· ἀνάστα ἐν
τάχει. καὶ ἐξέπεσαν αὐτοῦ αἱ ἁλύσεισ ἐκ τῶν χειρῶν. εἶπέν τε
ὁ ἄγγελοσ πρὸσ αὐτόν· ζῶσαι καὶ ὑπόδησαι τὰ σανδάλιά σου.
ἐποίησεν δὲ οὕτωσ. καὶ λέγει αὐτῷ· περιβαλοῦ τὸ ἱμάτιόν σου
καὶ ἀκολούθει μοι. καὶ ἐξελθὼν ἠκολούθει, καὶ οὐκ ᾔδει ὅτι
ἀληθές ἐστιν τὸ γινόμενον διὰ τοῦ ἀγγέλου, ἐδόκει δὲ ὅραμα
βλέπειν. διελθόντεσ δὲ πρώτην φυλακὴν καὶ δευτέραν ἦλθαν
ἐπὶ τὴν πύλην τὴν σιδηρᾶν τὴν φέρουσαν εἰσ τὴν πόλιν, ἥτισ
αὐτομάτη ἠνοίγη αὐτοῖσ, καὶ ἐξελθόντεσ προῆλθον ῥύμην μίαν,
καὶ εὐθέωσ ἀπέστη ὁ ἄγγελοσ ἀπ' αὐτοῦ. καὶ ὁ Πέτροσ ἐν
ἑαυτῷ γενόμενοσ εἶπεν· νῦν οἶδα ἀληθῶσ ὅτι ἐξαπέστειλεν κύριοσ
τὸν ἄγγελον αὐτοῦ καὶ ἐξείλατό με ἐκ χειρὸσ Ἡρῴδου καὶ πάσησ
τῆσ προσδοκίασ τοῦ λαοῦ τῶν Ἰουδαίων. συνιδών τε ἦλθεν
ἐπὶ τὴν οἰκίαν τῆσ Μαρίασ τῆσ μητρὸσ Ἰωάννου τοῦ ἐπικαλου-
μένου Μάρκου, οὗ ἦσαν ἱκανοὶ συνηθροισμένοι καὶ προσευχόμενοι.

---

28. μεγαν et οστισ και | κλαυδιου : add καισαροσ 29. ηυπορειτο

XII, 1. ηρωδ. ο βασιλ. 2. μαχαιρα 3. και ιδων | ℵ* om εστιν 5. εκτενησ | περι : υπερ 6. εμελλε | ς προαγειν, ℵ προσαγειν | αυτον : ante προαγ. 7. εξεπεσον 8. περιζωσαι 9. ηκολουθει : add αυτω | ℵ* om δε 10. ηλθον | ηνοιχθη 11. γενομ. εν εαυτ. | εξειλετο 12. om τησ ante μαριασ

Digitized by Google

13 κρούσαντος δὲ αὐτοῦ τὴν θύραν τοῦ πυλῶνος προσῆλθεν παι- 13
δίσκη ὑπακοῦσαι, ὀνόματι Ῥόδη, 14 καὶ ἐπιγνοῦσα τὴν φωνὴν τοῦ 14
Πέτρου ἀπὸ τῆς χαρᾶς οὐκ ἤνοιξεν τὸν πυλῶνα, εἰσδραμοῦσα
δὲ ἀπήγγειλεν ἑστάναι τὸν Πέτρον πρὸ τοῦ πυλῶνος. 15 οἱ δὲ 15
πρὸς αὐτὴν εἶπαν· μαίνῃ. ἡ δὲ διϊσχυρίζετο οὕτως ἔχειν. οἱ δὲ
ἔλεγον· ὁ ἄγγελός ἐστιν αὐτοῦ. 16 ὁ δὲ Πέτρος ἐπέμενεν κρούων· 16
ἀνοίξαντες δὲ εἶδαν αὐτὸν καὶ ἐξέστησαν. 17 κατασείσας δὲ αὐ- 17
τοῖς τῇ χειρὶ σιγᾶν διηγήσατο πῶς ὁ κύριος αὐτὸν ἐξήγαγεν ἐκ
τῆς φυλακῆς, εἶπέν τε· ἀπαγγείλατε Ἰακώβῳ καὶ τοῖς ἀδελφοῖς
ταῦτα. καὶ ἐξελθὼν ἐπορεύθη εἰς ἕτερον τόπον. 18 γενομένης 18
δὲ ἡμέρας ἦν τάραχος οὐκ ὀλίγος ἐν τοῖς στρατιώταις, τί ἄρα
ὁ Πέτρος ἐγένετο. 19 Ἡρώδης δὲ ἐπιζητήσας αὐτὸν καὶ μὴ εὑρών, 19
ἀνακρίνας τοὺς φύλακας ἐκέλευσεν ἀπαχθῆναι, καὶ κατελθὼν
ἀπὸ τῆς Ἰουδαίας εἰς Καισαρίαν διέτριβεν. 20 ἦν δὲ θυμομαχῶν 20
Τυρίοις καὶ Σιδωνίοις· ὁμοθυμαδὸν δὲ παρῆσαν πρὸς αὐτόν,
καὶ πείσαντες Βλάστον τὸν ἐπὶ τοῦ κοιτῶνος τοῦ βασιλέως
ἠτοῦντο εἰρήνην, διὰ τὸ τρέφεσθαι αὐτῶν τὴν χώραν ἀπὸ τῆς
βασιλικῆς. 21 τακτῇ δὲ ἡμέρᾳ ὁ Ἡρώδης ἐνδυσάμενος ἐσθῆτα 21
βασιλικὴν καθίσας ἐπὶ τοῦ βήματος ἐδημηγόρει πρὸς αὐτούς·
22 ὁ δὲ δῆμος ἐπεφώνει· θεοῦ φωνὴ καὶ οὐκ ἀνθρώπου. 23 παρα- 22 23
χρῆμα δὲ ἐπάταξεν αὐτὸν ἄγγελος κυρίου ἀνθ' ὧν οὐκ ἔδωκεν
τὴν δόξαν τῷ θεῷ, καὶ γενόμενος σκωληκόβρωτος ἐξέψυξεν.

6, 7 Ὁ δὲ λόγος τοῦ θεοῦ ηὔξανεν καὶ ἐπληθύνετο. 25 Βαρ- 24 25
12, 12 13, 37 νάβας δὲ καὶ Σαῦλος ὑπέστρεψαν ἐξ Ἰερουσαλήμ, πληρώσαντες
τὴν διακονίαν, συνπαραλαβόντες Ἰωάννην τὸν ἐπικληθέντα
Μάρκον.

XIII.

Barnabae et Sauli iter ad exteros. Bariesus magus, Sergius Paulus proconsul. Oratio Pauli Antiochiae Pisidiae in synagoga. Barnabas et Paulus Iudaeorum invidia urbe eiecti.

7 Ἦσαν δὲ ἐν Ἀντιοχείᾳ κατὰ τὴν οὖσαν ἐκκλησίαν προφῆται 1
καὶ διδάσκαλοι ὅ τε Βαρνάβας καὶ Συμεὼν ὁ καλούμενος Νίγερ,
καὶ Λούκιος ὁ Κυρηναῖος, Μαναήν τε Ἡρώδου τοῦ τετραάρχου
σύντροφος καὶ Σαῦλος. 2 λειτουργούντων δὲ αὐτῶν τῷ κυρίῳ 2
καὶ νηστευόντων εἶπεν τὸ πνεῦμα τὸ ἅγιον· ἀφορίσατε δή μοι
τὸν Βαρνάβαν καὶ Σαῦλον εἰς τὸ ἔργον ὃ προσκέκλημαι αὐτούς.
3 τότε νηστεύσαντες καὶ προσευξάμενοι καὶ ἐπιθέντες τὰς χεῖρας 3
αὐτοῖς ἀπέλυσαν. 4 αὐτοὶ μὲν οὖν ἐκπεμφθέντες ὑπὸ τοῦ ἁγίου 4

18. αυτου : του πετρου | ℵ προηλθε | ℵ* υπακουουσα 15. ειπον | δε : δ' | ℵ* om ο ante αγγελ. | αυτου εστιν 16. ς ℵ ειδον 17. διηγησατο : add αυτοις | ειπ. δε 19. ℵ ουχ ολιγ. | εισ την καισαρειαν 20. ην δε : add ο ηρωδησ 21. και καθισασ 22. ℵ* ανθρωπων 25. εξ ιερουσαλημ : ℵ εισ ιερ. | συμπαραλα. | και ιωαννην | ℵ επικαλουμενον

XIII, 1. ησαν δε : add τινεσ | τετραρχου 2. τον τε βαρνα. | ς ℵ* τον σαυλον 4. αυτοι : ουτοι

Digitized by Google

πνεύματος κατῆλθον εἰς Σελευκίαν, ἐκεῖθέν τε ἀπέπλευσαν εἰς
5 Κύπρον, 5 καὶ γενόμενοι ἐν Σαλαμῖνι κατήγγελλον τὸν λόγον τοῦ
θεοῦ ἐν ταῖς συναγωγαῖς τῶν Ἰουδαίων· εἶχον δὲ καὶ Ἰωάννην
6 ὑπηρέτην. 6 διελθόντες δὲ ὅλην τὴν νῆσον ἄχρι Πάφου εὗρον
ἄνδρα τινὰ μάγον ψευδοπροφήτην Ἰουδαῖον, ᾧ ὄνομα Βαριησοῦ,
7 7 ὃς ἦν σὺν τῷ ἀνθυπάτῳ Σεργίῳ Παύλῳ, ἀνδρὶ συνετῷ. οὗτος
προσκαλεσάμενος Βαρνάβαν καὶ Σαῦλον ἐπεζήτησεν ἀκοῦσαι τὸν
8 λόγον τοῦ θεοῦ· 8 ἀνθίστατο δὲ αὐτοῖς Ἐλύμας ὁ μάγος, οὕτως
γὰρ μεθερμηνεύεται τὸ ὄνομα αὐτοῦ, ζητῶν διαστρέψαι τὸν ἀν-
9 θύπατον ἀπὸ τῆς πίστεως. 9 Σαῦλος δέ, ὁ καὶ Παῦλος, πλη-
10 σθεὶς πνεύματος ἁγίου ἀτενίσας εἰς αὐτὸν 10 εἶπεν· ὦ πλήρης
παντὸς δόλου καὶ πάσης ῥᾳδιουργίας, υἱὲ διαβόλου, ἐχθρὲ πάσης
δικαιοσύνης, οὐ παύσῃ διαστρέφων τὰς ὁδοὺς κυρίου τὰς εὐθείας;
11 11 καὶ νῦν ἰδοὺ χεὶρ κυρίου ἐπὶ σέ, καὶ ἔσῃ τυφλὸς μὴ βλέπων
τὸν ἥλιον ἄχρι καιροῦ. παραχρῆμά τε ἔπεσεν ἐπ' αὐτὸν ἀχλὺς
12 καὶ σκότος, καὶ περιάγων ἐζήτει χειραγωγούς. 12 τότε ἰδὼν ὁ
ἀνθύπατος τὸ γεγονὸς ἐπίστευσεν, ἐκπλησσόμενος ἐπὶ τῇ διδαχῇ
τοῦ κυρίου.

13 Ἀναχθέντες δὲ ἀπὸ τῆς Πάφου οἱ περὶ Παῦλον ἦλθον εἰς 15, 38
Πέργην τῆς Παμφυλίας· Ἰωάννης δὲ ἀποχωρήσας ἀπ' αὐτῶν
14 ὑπέστρεψεν εἰς Ἱεροσόλυμα. 14 αὐτοὶ δὲ διελθόντες ἀπὸ τῆς
Πέργης παρεγένοντο εἰς Ἀντιόχειαν τὴν Πισιδίαν, καὶ ἐλθόντες
15 εἰς τὴν συναγωγὴν τῇ ἡμέρᾳ τῶν σαββάτων ἐκάθισαν. 15 μετὰ
δὲ τὴν ἀνάγνωσιν τοῦ νόμου καὶ τῶν προφητῶν ἀπέστειλαν οἱ
ἀρχισυνάγωγοι πρὸς αὐτοὺς λέγοντες· ἄνδρες ἀδελφοί, εἴ τις ἐστὶν
16 ἐν ὑμῖν λόγος παρακλήσεως πρὸς τὸν λαόν, λέγετε. 16 ἀναστὰς δὲ
Παῦλος καὶ κατασείσας τῇ χειρὶ εἶπεν· ἄνδρες Ἰσραηλῖται καὶ
17 οἱ φοβούμενοι τὸν θεόν, ἀκούσατε. 17 ὁ θεὸς τοῦ λαοῦ τούτου 7, 2 ss
Ἰσραὴλ ἐξελέξατο τοὺς πατέρας ἡμῶν, καὶ τὸν λαὸν ὕψωσεν ἐν
τῇ παροικίᾳ ἐν γῇ Αἰγύπτῳ, καὶ μετὰ βραχίονος ὑψηλοῦ ἐξήγαγεν Ex 6, 1
18 αὐτοὺς ἐξ αὐτῆς, 18 καὶ ὡς τεσσερακονταέτη χρόνον ἐτροφοφόρη- 7, 36
19 σεν αὐτοὺς ἐν τῇ ἐρήμῳ, 19 καὶ καθελὼν ἔθνη ἑπτὰ ἐν γῇ Χαναὰν Dt 1, 31
20 κατεκληρονόμησεν τὴν γῆν αὐτῶν, 20 ὡς ἔτεσιν τετρακοσίοις καὶ Dt 7, 1 Ios 14, 1
πεντήκοντα. καὶ μετὰ ταῦτα ἔδωκεν κριτὰς ἕως Σαμουὴλ προ-
21 φήτου. 21 κἀκεῖθεν ἠτήσαντο βασιλέα, καὶ ἔδωκεν αὐτοῖς ὁ θεὸς 1 Sam 8, 5 10, 21.
τὸν Σαοὺλ υἱὸν Κείς, ἄνδρα ἐκ φυλῆς Βενιαμείν, ἔτη τεσσερά- 16, 1
22 κοντα· 22 καὶ μεταστήσας αὐτὸν ἤγειρεν τὸν Δαυεὶδ αὐτοῖς εἰς

4. του πνευμ. του αγι. | εις την σελευκειαν | εις την κυπρ. 6. om ολην | om ανδρα | βαριησουν 9. και ατενισας 10. κ* του κυριου 11. του κυριου | παραχρ. δε | επεπεσεν 13. τον παυλον 14. της πισιδιας | εισελθοντες 15. om τις | λογος εν υμιν παρακλη. 16. κ ισδραη-, ς ισραηλιται 17. κ αιγυπτου 18. τεσσαρακ. | ς κ στροποφορησεν 19. κατεκληροδοτησεν αυτοις 20. και μετα ταυτα pon ante ως ετεσι τετρα. κ. πεντ. | του προφητου 21. κις | βενιαμιν | τεσσαρακ. 22. αυτοις τον δαβιδ

Digitized by Google

Ps 89(88), 21 βασιλέα, ᾧ καὶ εἶπεν μαρτυρήσας· εὗρον Δαυὶδ τὸν τοῦ Ἰεσσαί,
ἄνδρα κατὰ τὴν καρδίαν μου, ὃς ποιήσει πάντα τὰ θελήματά
μου. 23 τούτου ὁ θεὸς ἀπὸ τοῦ σπέρματος κατ' ἐπαγγελίαν ἤγαγεν 23
Lc 3, 3pp τῷ Ἰσραὴλ σωτῆρα Ἰησοῦν, 24 προκηρύξαντος Ἰωάννου πρὸ προσ- 24
ώπου τῆς εἰσόδου αὐτοῦ βάπτισμα μετανοίας παντὶ τῷ λαῷ Ἰσ-
ραήλ. 25 ὡς δὲ ἐπλήρου Ἰωάννης τὸν δρόμον, ἔλεγεν· τί ἐμὲ 25
Lc 3, 15 Jo 1, 27pp ὑπονοεῖτε εἶναι, οὐκ εἰμὶ ἐγώ· ἀλλ' ἰδοὺ ἔρχεται μετ' ἐμὲ οὗ οὐκ
εἰμὶ ἄξιος τὸ ὑπόδημα τῶν ποδῶν λῦσαι. 26 ἄνδρες ἀδελφοί, υἱοὶ 26
γένους Ἀβραὰμ καὶ οἱ ἐν ὑμῖν φοβούμενοι τὸν θεόν, ἡμῖν ὁ λόγος
τῆς σωτηρίας ταύτης ἐξαπεστάλη. 27 οἱ γὰρ κατοικοῦντες ἐν 27
Ἰερουσαλὴμ καὶ οἱ ἄρχοντες αὐτῶν τοῦτον ἀγνοήσαντες καὶ τὰς
φωνὰς τῶν προφητῶν τὰς κατὰ πᾶν σάββατον ἀναγινωσκομένας
Lc 23, 23 κρίναντες ἐπλήρωσαν, 28 καὶ μηδεμίαν αἰτίαν θανάτου εὑρόντες 28
ἠτήσαντο Πειλᾶτον ἀναιρεθῆναι αὐτόν· 29 ὡς δὲ ἐτέλεσαν πάντα 29
Lc 23, 53 τὰ περὶ αὐτοῦ γεγραμμένα, καθελόντες ἀπὸ τοῦ ξύλου ἔθηκαν
εἰς μνημεῖον. 30 ὁ δὲ θεὸς ἤγειρεν αὐτὸν ἐκ νεκρῶν, 31 ὃς ὀφθη 30 31
1, 3 10, 40 s ὤφθη ἐπὶ ἡμέρας πλείους τοῖς συναναβᾶσιν αὐτῷ ἀπὸ τῆς Γαλι-
λαίας εἰς Ἰερουσαλήμ, οἵτινες νῦν εἰσὶν μάρτυρες αὐτοῦ πρὸς
τὸν λαόν. 32 καὶ ἡμεῖς ὑμᾶς εὐαγγελιζόμεθα τὴν πρὸς τοὺς 32
πατέρας ἐπαγγελίαν γενομένην, ὅτι ταύτην ὁ θεὸς ἐκπεπλήρωκεν
Ps 2, 7 Heb 1 5 τοῖς τέκνοις ἡμῶν ἀναστήσας Ἰησοῦν, 33 ὡς καὶ ἐν τῷ πρώτῳ 33
ψαλμῷ γέγραπται· υἱός μου εἶ σύ, ἐγὼ σήμερον γεγέννηκά σε.
34 ὅτι δὲ ἀνέστησεν αὐτὸν ἐκ νεκρῶν μηκέτι μέλλοντα ὑποστρέφειν 34
Es 55, 3 εἰς διαφθοράν, οὕτως εἴρηκεν ὅτι δώσω ὑμῖν τὰ ὅσια Δαυὶδ τὰ
Ps 16, 10 πιστά. 35 διότι καὶ ἐν ἑτέρῳ λέγει· οὐ δώσεις τὸν ὅσιόν σου ἰδεῖν 35
Act 2, 27ss διαφθοράν. 36 Δαυὶδ μὲν γὰρ ἰδίᾳ γενεᾷ ὑπηρετήσας τῇ τοῦ 36
θεοῦ βουλῇ ἐκοιμήθη καὶ προσετέθη πρὸς τοὺς πατέρας αὐτοῦ
καὶ εἶδεν διαφθοράν· 37 ὃν δὲ ὁ θεὸς ἤγειρεν, οὐκ εἶδεν δια- 37
φθοράν. 38 γνωστὸν οὖν ἔστω ὑμῖν, ἄνδρες ἀδελφοί, ὅτι διὰ 38
τούτου ὑμῖν ἄφεσις ἁμαρτιῶν καταγγέλλεται· 39 ἀπὸ πάντων ὧν 39
Ro 8, 3 οὐκ ἠδυνήθητε ἐν νόμῳ Μωϋσέως δικαιωθῆναι, ἐν τούτῳ πᾶς ὁ
πιστεύων δικαιοῦται. 40 βλέπετε οὖν μὴ ἐπέλθῃ τὸ εἰρημένον ἐν 40
Hab 1, 5 τοῖς προφήταις· 41 ἴδετε, οἱ καταφρονηταί, καὶ θαυμάσατε καὶ 41
ἀφανίσθητε, ὅτι ἔργον ἐργάζομαι ἐγὼ ἐν ταῖς ἡμέραις ὑμῶν,
ἔργον ὃ οὐ μὴ πιστεύσητε ἐάν τις ἐκδιηγῆται ὑμῖν.

Ἐξιόντων δὲ αὐτῶν παρεκάλουν εἰς τὸ μεταξὺ σάββατον 42
λαληθῆναι αὐτοῖς τὰ ῥήματα ταῦτα. 43 λυθείσης δὲ τῆς συνα- 43

---

23. ηγαγεν : ηγειρε 25. ο ιωαννης | τινα με 26. ημιν : υμιν | απεσταλη 28. ς ℵ πιλατ. 29. απαντα 31. νυν (ℵ post εισιν) : om 32. τοις τε. αυτων ημιν 33. ℵ εν τ. ψα. γεγρ. τω δευτερω, ς εν τω ψα. τω δευτερω γεγρ. 34. δαβιδ 35. διο 36. δαβιδ 38. υμιν εστω 39. και απο παντων | εν τω νομω μωσεως 40. επελθη (ℵ* απελθ.) : add εφ υμας 41. ℵ θαυμασατε | οτι εργον εγω εργαζ. | ὃ : ᾧ 42. εξιοντων δε εκ της συναγωγης των ιουδαιων | παρεκαλουν : add τα εθνη 43. λυθεισης δε : ℵ* add αυτοις

Digitized by Google

γωγῆς ἠκολούθησαν πολλοὶ τῶν Ἰουδαίων καὶ τῶν σεβομένων
προσηλύτων τῷ Παύλῳ καὶ τῷ Βαρνάβᾳ, οἵτινες προσλαλοῦντες
44 αὐτοῖς ἔπειθον αὐτοὺς προσμένειν τῇ χάριτι τοῦ θεοῦ. 44 τῷ δὲ
ἐρχομένῳ σαββάτῳ σχεδὸν πᾶσα ἡ πόλις συνήχθη ἀκοῦσαι τὸν
45 λόγον τοῦ κυρίου. 45 ἰδόντες δὲ οἱ Ἰουδαῖοι τοὺς ὄχλους ἐπλή-
σθησαν ζήλου, καὶ ἀντέλεγον τοῖς ὑπὸ Παύλου λαλουμένοις ἀντι-
46 λέγοντες καὶ βλασφημοῦντες. 46 παρρησιασάμενοί τε ὁ Παῦλος
καὶ ὁ Βαρνάβας εἶπαν· ὑμῖν ἦν ἀναγκαῖον πρῶτον λαληθῆναι
τὸν λόγον τοῦ θεοῦ· ἐπειδὴ ἀπωθεῖσθε αὐτὸν καὶ οὐκ ἀξίους
κρίνετε ἑαυτοὺς τῆς αἰωνίου ζωῆς, ἰδοὺ στρεφόμεθα εἰς τὰ ἔθνη.
47 47 οὕτως γὰρ ἐντέταλται ἡμῖν ὁ κύριος· τέθεικά σε εἰς φῶς ἐθνῶν Es 49, 6
Lc 2, 32
48 τοῦ εἶναί σε εἰς σωτηρίαν ἕως ἐσχάτου τῆς γῆς. 48 ἀκούοντα
δὲ τὰ ἔθνη ἔχαιρον καὶ ἐδόξαζον τὸν λόγον τοῦ κυρίου, καὶ
49 ἐπίστευσαν ὅσοι ἦσαν τεταγμένοι εἰς ζωὴν αἰώνιον· 49 διεφέρετο
50 δὲ ὁ λόγος τοῦ κυρίου καθ' ὅλης τῆς χώρας. 50 οἱ δὲ Ἰουδαῖοι
παρώτρυναν τὰς σεβομένας γυναῖκας τὰς εὐσχήμονας καὶ τοὺς
πρώτους τῆς πόλεως, καὶ ἐπήγειραν διωγμὸν ἐπὶ τὸν Παῦλον
καὶ Βαρνάβαν, καὶ ἐξέβαλον αὐτοὺς ἀπὸ τῶν ὁρίων αὐτῶν.
51 51 οἱ δὲ ἐκτιναξάμενοι τὸν κονιορτὸν τῶν ποδῶν ἐπ' αὐτοὺς ἦλθον Lc 9, 5
52 εἰς Ἰκόνιον· 52 οἱ δὲ μαθηταὶ ἐπληροῦντο χαρᾶς καὶ πνεύματος
ἁγίου.

XIV.

Barnabas et Paulus Iconio pulsi. Lystrae pro diis habentur, sed a Iudaeis fere lapidati iter per Asiam pergunt redeuntque Antiochiam Syriae.

1 Ἐγένετο δὲ ἐν Ἰκονίῳ κατὰ τὸ αὐτὸ εἰσελθεῖν αὐτοὺς εἰς
τὴν συναγωγὴν τῶν Ἰουδαίων καὶ λαλῆσαι οὕτως ὥστε πιστεῦσαι
2 Ἰουδαίων τε καὶ Ἑλλήνων πολὺ πλῆθος. 2 οἱ δὲ ἀπειθήσαντες
Ἰουδαῖοι ἐπήγειραν καὶ ἐκάκωσαν τὰς ψυχὰς τῶν ἐθνῶν κατὰ
3 τῶν ἀδελφῶν. 3 ἱκανὸν μὲν οὖν χρόνον διέτριψαν παρρησιαζόμενοι
ἐπὶ τῷ κυρίῳ τῷ μαρτυροῦντι ἐπὶ τῷ λόγῳ τῆς χάριτος αὐτοῦ,
διδόντος σημεῖα καὶ τέρατα γίνεσθαι διὰ τῶν χειρῶν αὐτῶν. 5, 12
4 4 ἐσχίσθη δὲ τὸ πλῆθος τῆς πόλεως, καὶ οἱ μὲν ἦσαν σὺν τοῖς
5 Ἰουδαίοις, οἱ δὲ σὺν τοῖς ἀποστόλοις. 5 ὡς δὲ ἐγένετο ὁρμὴ τῶν
ἐθνῶν τε καὶ Ἰουδαίων σὺν τοῖς ἄρχουσιν αὐτῶν ὑβρίσαι καὶ
6 λιθοβολῆσαι αὐτούς, 6 συνιδόντες κατέφυγον εἰς τὰς πόλεις τῆς
7 Λυκαονίας Λύστραν καὶ Δέρβην καὶ τὴν περίχωρον· 7 κἀκεῖ
εὐαγγελιζόμενοι ἦσαν.
8 Καί τις ἀνὴρ ἀδύνατος ἐν Λύστροις τοῖς ποσὶν ἐκάθητο,

---

43. επιμενειν 44. κυριου : θεου 45. τοις υπ. του παυλου λεγομενοις | ℵ om αντιλεγοντ. και 46. τε : δε | ειπον | επειδη : add δε 47. ℵ* om ο ante κυριος 49. δι ολης 50. και τας ευσχημ. | τον βαρναβ. 51. ποδων : add αυτων

XIV, 1. ℵ* om των ιουδαι. 2. απειθουντες 3. om επι ante τω λογω | και διδοντι 7. ησαν ευαγγελιζ. 8. εν λυστρ. αδυνατ.

Digitized by Google

χωλὸς ἐκ κοιλίας μητρὸς αὐτοῦ, ὃς οὐδέποτε περιεπάτησεν. 9 οὗτος ἤκουσεν τοῦ Παύλου λαλοῦντος, ὃς ἀτενίσας αὐτῷ καὶ ἰδὼν ὅτι ἔχει πίστιν τοῦ σωθῆναι, 10 εἶπεν μεγάλῃ φωνῇ· ἀνάστηθι ἐπὶ τοὺς πόδας σου ὀρθός. καὶ ἥλατο, καὶ περιεπάτει. 11 οἵ τε ὄχλοι ἰδόντες ὃ ἐποίησεν Παῦλος ἐπῆραν τὴν φωνὴν αὐτῶν Λυκαονιστὶ λέγοντες· οἱ θεοὶ ὁμοιωθέντες ἀνθρώποις κατέβησαν πρὸς ἡμᾶς, 12 ἐκάλουν τε τὸν Βαρνάβαν Δία, τὸν δὲ Παῦλον Ἑρμῆν, ἐπειδὴ αὐτὸς ἦν ὁ ἡγούμενος τοῦ λόγου. 13 ὅ τε ἱερεὺς τοῦ Διὸς τοῦ ὄντος πρὸ τῆς πόλεως, ταύρους καὶ στέμματα ἐπὶ τοὺς πυλῶνας ἐνέγκας, σὺν τοῖς ὄχλοις ἤθελεν θύειν. 14 ἀκούσαντες δὲ οἱ ἀπόστολοι Βαρνάβας καὶ Παῦλος, διαρρήξαντες τὰ ἱμάτια αὐτῶν ἐξεπήδησαν εἰς τὸν ὄχλον, κράζοντες 15 καὶ λέγοντες· ἄνδρες, τί ταῦτα ποιεῖτε; καὶ ἡμεῖς ὁμοιοπαθεῖς ἐσμὲν ὑμῖν ἄνθρωποι, εὐαγγελιζόμενοι ὑμᾶς ἀπὸ τούτων τῶν ματαίων ἐπι-
4, 24 στρέφειν ἐπὶ θεὸν ζῶντα, ὃς ἐποίησεν τὸν οὐρανὸν καὶ τὴν γῆν καὶ τὴν θάλασσαν καὶ πάντα τὰ ἐν αὐτοῖς, 16 ὃς ἐν ταῖς παρῳχη- 16
17, 24 as μέναις γενεαῖς εἴασεν πάντα τὰ ἔθνη πορεύεσθαι ταῖς ὁδοῖς αὐτῶν· 17 καίτοι οὐκ ἀμάρτυρον αὐτὸν ἀφῆκεν ἀγαθουργῶν, οὐρανόθεν ὑμῖν ὑετοὺς διδοὺς καὶ καιροὺς καρποφόρους, ἐμπιπλῶν τροφῆς καὶ εὐφροσύνης τὰς καρδίας ὑμῶν. 18 καὶ ταῦτα λέγοντες μόλις κατέπαυσαν τοὺς ὄχλους τοῦ μὴ θύειν αὐτοῖς.

2 Co 11, 25 Ἐπῆλθαν δὲ ἀπὸ Ἀντιοχείας καὶ Ἰκονίου Ἰουδαῖοι, καὶ πείσαντες τοὺς ὄχλους καὶ λιθάσαντες τὸν Παῦλον ἔσυρον ἔξω τῆς πόλεως, νομίζοντες αὐτὸν τεθνηκέναι· 20 κυκλωσάντων δὲ τῶν 20 μαθητῶν αὐτὸν ἀναστὰς εἰσῆλθεν εἰς τὴν πόλιν. καὶ τῇ ἐπαύριον ἐξῆλθεν σὺν τῷ Βαρνάβᾳ εἰς Δέρβην· 21 εὐαγγελιζόμενοί τε τὴν 21 πόλιν ἐκείνην καὶ μαθητεύσαντες ἱκανοὺς ὑπέστρεψαν εἰς τὴν Λύστραν καὶ εἰς Ἰκόνιον καὶ εἰς Ἀντιόχειαν, 22 ἐπιστηρίζοντες 22 τὰς ψυχὰς τῶν μαθητῶν, παρακαλοῦντες ἐμμένειν τῇ πίστει, καὶ ὅτι διὰ πολλῶν θλίψεων δεῖ ἡμᾶς εἰσελθεῖν εἰς τὴν βασιλείαν τοῦ θεοῦ. 23 χειροτονήσαντες δὲ αὐτοῖς κατ' ἐκκλησίαν πρεσβυτέρους, 23 προσευξάμενοι μετὰ νηστειῶν παρέθεντο αὐτοὺς τῷ κυρίῳ, εἰς ὃν πεπιστεύκεισαν. 24 καὶ διελθόντες τὴν Πισιδίαν ἦλθον εἰς τὴν 24 Παμφυλίαν, 25 καὶ λαλήσαντες εἰς τὴν Πέργην τὸν λόγον κατέ- 25 βησαν εἰς Ἀτταλίαν, 26 κἀκεῖθεν ἀπέπλευσαν εἰς Ἀντιόχειαν, ὅθεν 26

---

8. μητρ. αυτου : add υπαρχων | $\mathfrak{g}^{c}$ περιεπεπατηκει, $\mathfrak{c}$ περιπεπατηκει 9. ηκουε | λαλουντος : κ* λεγοντ. | πιστιν εχει 10. μεγαλ. τη φων. | ηλλτο 11. οι δε οχλ. | ο παυλ. | αυτων : κ* om 12. τον μεν βαρναβ. | επειδη : κ* επι 13. ο δε ιερ. | της πολ. αυτων 14. κ^{c} τα ιμα. εαυτων | εισεπηδησαν 15. κ επι θεον τον ζωντα, $\mathfrak{c}$ επι τον θε. τον ζω. 17. $\mathfrak{c}$ κ* καιτοιγε | αμαρτ. εαυτον | αγαθοποιων | υμιν : ημιν | κ διδους υετους | υμων : ημων 19. επηλθον | κ* om εξω | νομισαντες | τεθναναι 20. αυτον των μαθητων 21. ευαγγελισαμενοι | om εις sec et tert 22. εμμενειν 23. πρεσβυ. κατ εκκλη. 24. εις την πισιδ. | om την ante παμφυ. 25. λαλ. εν περγη | λογον : κ add του κυριου | ατταλειαν

Digitized by Google

ἦσαν παραδεδομένοι τῇ χάριτι τοῦ θεοῦ εἰς τὸ ἔργον ὃ ἐπλήρωσαν.
27 [27] παραγενόμενοι δὲ καὶ συναγαγόντες τὴν ἐκκλησίαν, ἀνήγγελλον
ὅσα ἐποίησεν ὁ θεὸς μετ' αὐτῶν, καὶ ὅτι ἤνοιξεν τοῖς ἔθνεσιν 1 Co 16, 9
28 θύραν πίστεως. [28] διέτριβον δὲ χρόνον οὐκ ὀλίγον σὺν τοῖς
μαθηταῖς.

XV.

Contentio Antiochensis de gentilium circumcisione. Paulus Hierosolymam legatur. Petrus et Iacobus. Decretum hierosolymitanum. Alterum Pauli ad exteros iter apostolicum.

1 Καί τινες κατελθόντες ἀπὸ τῆς Ἰουδαίας ἐδίδασκον τοὺς Gal 5, 2s 2, 12
ἀδελφοὺς ὅτι ἐὰν μὴ περιτμηθῆτε τῷ ἔθει τῷ Μωϋσέως, οὐ
2 δύνασθε σωθῆναι. [2] γενομένης δὲ στάσεως καὶ ζητήσεως οὐκ 15, 7
ὀλίγης τῷ Παύλῳ καὶ τῷ Βαρνάβᾳ πρὸς αὐτούς, ἔταξαν ἀνα-
βαίνειν Παῦλον καὶ Βαρνάβαν καί τινας ἄλλους ἐξ αὐτῶν πρὸς
τοὺς ἀποστόλους καὶ πρεσβυτέρους εἰς Ἱερουσαλὴμ περὶ τοῦ
3 ζητήματος τούτου. [3] οἱ μὲν οὖν προπεμφθέντες ὑπὸ τῆς ἐκ-
κλησίας διήρχοντο τήν τε Φοινίκην καὶ Σαμαρίαν, ἐκδιηγούμενοι
τὴν ἐπιστροφὴν τῶν ἐθνῶν, καὶ ἐποίουν χαρὰν μεγάλην πᾶσιν
4 τοῖς ἀδελφοῖς. [4] παραγενόμενοι δὲ εἰς Ἱερουσαλὴμ παρεδέχθη-
σαν ὑπὸ τῆς ἐκκλησίας καὶ τῶν ἀποστόλων καὶ τῶν πρεσβυτέρων,
5 ἀνήγγειλάν τε ὅσα ὁ θεὸς ἐποίησεν μετ' αὐτῶν. [5] ἐξανέστησαν
δέ τινες τῶν ἀπὸ τῆς αἱρέσεως τῶν Φαρισαίων πεπιστευκότες,
λέγοντες ὅτι δεῖ περιτέμνειν αὐτοὺς παραγγέλλειν τε τηρεῖν τὸν
νόμον Μωϋσέως.

6 Συνήχθησαν δὲ οἱ ἀπόστολοι καὶ οἱ πρεσβύτεροι ἰδεῖν περὶ
7 τοῦ λόγου τούτου. [7] πολλῆς δὲ ζητήσεως γενομένης ἀναστὰς 15, 2
Πέτρος εἶπεν πρὸς αὐτούς· ἄνδρες ἀδελφοί, ὑμεῖς ἐπίστασθε ὅτι
ἀφ' ἡμερῶν ἀρχαίων ἐν ὑμῖν ἐξελέξατο ὁ θεὸς διὰ τοῦ στόματός 10, 9 ss
μου ἀκοῦσαι τὰ ἔθνη τὸν λόγον τοῦ εὐαγγελίου καὶ πιστεῦσαι.
8 [8] καὶ ὁ καρδιογνώστης θεὸς ἐμαρτύρησεν αὐτοῖς δοὺς τὸ πνεῦμα
9 τὸ ἅγιον καθὼς καὶ ἡμῖν, [9] καὶ οὐθὲν διέκρινεν μεταξὺ ἡμῶν τε 11, 15
10 καὶ αὐτῶν, τῇ πίστει καθαρίσας τὰς καρδίας αὐτῶν. [10] νῦν οὖν
τί πειράζετε τὸν θεόν, ἐπιθεῖναι ζυγὸν ἐπὶ τὸν τράχηλον τῶν 15, 28 Gal 5, 1
μαθητῶν, ὃν οὔτε οἱ πατέρες ἡμῶν οὔτε ἡμεῖς ἰσχύσαμεν βαστά-
11 σαι; [11] ἀλλὰ διὰ τῆς χάριτος τοῦ κυρίου Ἰησοῦ πιστεύομεν σω-
12 θῆναι καθ' ὃν τρόπον κἀκεῖνοι. [12] ἐσίγησεν δὲ πᾶν τὸ πλῆθος,
καὶ ἤκουον Βαρνάβα καὶ Παύλου ἐξηγουμένων ὅσα ἐποίησεν ὁ
13 θεὸς σημεῖα καὶ τέρατα ἐν τοῖς ἔθνεσιν δι' αὐτῶν. [13] Μετὰ δὲ

---

27. ανηγγειλαν | ℵ ο θς. εποιη. 28. διετρι. δε εκει | ℵ ουχ ολιγ.

XV, 1. περιτεμνησθε | om τω post εθει 2. γενομ. ουν στα. και συζητησεως | ℵ εξ αυτων αλλους 3. om τε | σαμαρειαν | ℵ διηγουμενοι 4. απεδεχθησαν | ℵ* om και post εκκλη. | ℵ* om τε 7. συζητησεως | ο θεος εν ημιν εξελεξ. 8. δους : add αυτοις 9. ς ℵ ουδεν 11. om τον | ιησου χριστου | ℵ πιστευσομεν

Digitized by Google

τὸ σιγῆσαι αὐτοὺς ἀπεκρίθη Ἰάκωβος λέγων· ἄνδρες ἀδελφοί,
2 Pe 1, 1 ἀκούσατέ μου. 14 Συμεὼν ἐξηγήσατο καθὼς πρῶτον ὁ θεὸς 14
ἐπεσκέψατο λαβεῖν ἐξ ἐθνῶν λαὸν τῷ ὀνόματι αὐτοῦ. 15 καὶ 15
τούτῳ συμφωνοῦσιν οἱ λόγοι τῶν προφητῶν, καθὼς γέγραπται·
Am 9, 11. 12 16 μετὰ ταῦτα ἀναστρέψω καὶ ἀνοικοδομήσω τὴν σκηνὴν Δαυεὶδ 16
τὴν πεπτωκυῖαν, καὶ τὰ κατεστραμμένα αὐτῆς ἀνοικοδομήσω καὶ
ἀνορθώσω αὐτήν, 17 ὅπως ἂν ἐκζητήσωσιν οἱ κατάλοιποι τῶν 17
ἀνθρώπων τὸν κύριον, καὶ πάντα τὰ ἔθνη ἐφ' οὓς ἐπικέκληται
τὸ ὄνομά μου ἐπ' αὐτούς, λέγει κύριος ποιῶν ταῦτα 18 γνωστὰ 18
ἀπ' αἰῶνος. 19 διὸ ἐγὼ κρίνω μὴ παρενοχλεῖν τοῖς ἀπὸ τῶν ἐθνῶν 19
ἐπιστρέφουσιν ἐπὶ τὸν θεόν, 20 ἀλλὰ ἐπιστεῖλαι αὐτοῖς τοῦ ἀπέ- 20
χεσθαι τῶν ἀλισγημάτων τῶν εἰδώλων καὶ τῆς πορνείας καὶ τοῦ
πνικτοῦ καὶ τοῦ αἵματος. 21 Μωϋσῆς γὰρ ἐκ γενεῶν ἀρχαίων 21
κατὰ πόλιν τοὺς κηρύσσοντας αὐτὸν ἔχει ἐν ταῖς συναγωγαῖς
κατὰ πᾶν σάββατον ἀναγινωσκόμενος.

Τότε ἔδοξε τοῖς ἀποστόλοις καὶ τοῖς πρεσβυτέροις σὺν ὅλῃ 22
τῇ ἐκκλησίᾳ, ἐκλεξαμένους ἄνδρας ἐξ αὐτῶν πέμψαι εἰς Ἀντιόχειαν
σὺν τῷ Παύλῳ καὶ Βαρνάβᾳ, Ἰούδαν τὸν καλούμενον Βαρσαββᾶν
καὶ Σίλαν, ἄνδρας ἡγουμένους ἐν τοῖς ἀδελφοῖς, 23 γράψαντες 23
διὰ χειρὸς αὐτῶν· οἱ ἀπόστολοι καὶ οἱ πρεσβύτεροι ἀδελφοὶ τοῖς
κατὰ τὴν Ἀντιόχειαν καὶ Συρίαν καὶ Κιλικίαν ἀδελφοῖς τοῖς ἐξ
ἐθνῶν χαίρειν. 24 ἐπειδὴ ἠκούσαμεν ὅτι τινὲς ἐξ ἡμῶν ἐξελθόντες 24
Gal 1, 7 ἐτάραξαν ὑμᾶς λόγοις ἀνασκευάζοντες τὰς ψυχὰς ὑμῶν, οἷς οὐ
διεστειλάμεθα, 25 ἔδοξεν ἡμῖν γενομένοις ὁμοθυμαδόν, ἐκλεξαμέ- 25
νους ἄνδρας πέμψαι πρὸς ὑμᾶς σὺν τοῖς ἀγαπητοῖς ἡμῶν Βαρ-
νάβᾳ καὶ Παύλῳ, 26 ἀνθρώποις παραδεδωκόσι τὰς ψυχὰς αὐτῶν 26
ὑπὲρ τοῦ ὀνόματος τοῦ κυρίου ἡμῶν Ἰησοῦ Χριστοῦ. 27 ἀπεστάλ- 27
καμεν οὖν Ἰούδαν καὶ Σίλαν, καὶ αὐτοὺς διὰ λόγου ἀπαγγέλλον-
5, 32 τας τὰ αὐτά. 28 ἔδοξεν γὰρ τῷ πνεύματι τῷ ἁγίῳ καὶ ἡμῖν, 28
μηδὲν πλέον ἐπιτίθεσθαι ὑμῖν βάρος πλὴν τούτων τῶν ἐπάναγκες,
15, 10 29 ἀπέχεσθαι εἰδωλοθύτων καὶ αἵματος καὶ πνικτῶν καὶ πορνείας, 29
1 Co 8, 1ss ἐξ ὧν διατηροῦντες ἑαυτοὺς εὖ πράξετε. ἔρρωσθε.

Οἱ μὲν οὖν ἀπολυθέντες κατῆλθον εἰς Ἀντιόχειαν, καὶ συνα- 30
γαγόντες τὸ πλῆθος ἐπέδωκαν τὴν ἐπιστολήν. 31 ἀναγνόντες δὲ 31
ἐχάρησαν ἐπὶ τῇ παρακλήσει. 32 Ἰούδας τε καὶ Σίλας, καὶ αὐτοὶ 32
προφῆται ὄντες, διὰ λόγου πολλοῦ παρεκάλεσαν τοὺς ἀδελφοὺς

---

14. επι τω ονομ. αυτ. 16. δαβιδ | κατεσκαμμενα 17. ο ποιων ταυτα παντα 18. γνωστ. απ αιωνος : add εστι τω θεω παντα τα εργα αυτου 20. απο των αλισγη. 21. μωσης 22. επικαλουμενον | βαρσαβαν 23. δια χει. αυτων : add ταδε | αδελφοι : praem και οι 24. ℵ* επι δε ηκου. | ℵ* εξ υμων | ℵ* om εξελθοντ. | τας ψυ. υμων : add λεγοντες περιτεμνεσθαι και τηρειν τον νομον 28. τω αγιω πνευματι | τουτ. των (ℵ* om) επαναγκ. (ℵ επ αναγκαιος) : των επαν. τουτ. 29. και πνικτου 30. ηλθον 32. τε : ς^e δε

Digitized by Google

καὶ ἐπεστήριξαν· 33 ποιήσαντες δὲ χρόνον ἀπελύθησαν μετ' εἰρήνης ἀπὸ τῶν ἀδελφῶν πρὸς τοὺς ἀποστείλαντας αὐτούς.

35 Παῦλος δὲ καὶ Βαρνάβας διέτριβον ἐν Ἀντιοχείᾳ, διδάσκοντες καὶ εὐαγγελιζόμενοι μετὰ καὶ ἑτέρων πολλῶν τὸν λόγον
36 τοῦ κυρίου. 36 Μετὰ δέ τινας ἡμέρας εἶπεν πρὸς Βαρνάβαν Παῦλος· ἐπιστρέψαντες δὴ ἐπισκεψώμεθα τοὺς ἀδελφοὺς κατὰ πόλιν πᾶσαν ἐν αἷς κατηγγείλαμεν τὸν λόγον τοῦ κυρίου, πῶς
37 ἔχουσιν. 37 Βαρνάβας δὲ ἐβούλετο συνπαραλαβεῖν καὶ τὸν Ἰωάν- 12, 25
38 νην τὸν καλούμενον Μάρκον· 38 Παῦλος δὲ ἠξίου, τὸν ἀποστάντα
ἀπ' αὐτῶν ἀπὸ Παμφυλίας καὶ μὴ συνελθόντα αὐτοῖς εἰς τὸ 13, 13
39 ἔργον, μὴ συνπαραλαμβάνειν τοῦτον. 39 ἐγένετο δὲ παροξυσμός, Gal 2, 13
ὥστε ἀποχωρισθῆναι αὐτοὺς ἀπ' ἀλλήλων, τόν τε Βαρνάβαν παραλαβόντα τὸν Μάρκον ἐκπλεῦσαι εἰς Κύπρον.
40 Παῦλος δὲ ἐπιλεξάμενος Σίλαν ἐξῆλθεν, παραδοθεὶς τῇ
41 χάριτι τοῦ κυρίου ὑπὸ τῶν ἀδελφῶν· 41 διήρχετο δὲ τὴν Συρίαν καὶ Κιλικίαν ἐπιστηρίζων τὰς ἐκκλησίας.

XVI.

Timothei circumcisio. Paulus cum Sila et Timotheo profectus visione in Macedoniam vocatur. Lydia et ancilla fatidica. Paulus et Silas Philippis capti mirabiliter aperto carcere et custode baptizato honeste dimittuntur.

1 Κατήντησεν δὲ εἰς Δέρβην καὶ εἰς Λύστραν. καὶ ἰδοὺ μαθητής τις ἦν ἐκεῖ ὀνόματι Τιμόθεος, υἱὸς γυναικὸς Ἰουδαίας πιστῆς
2 πατρὸς δὲ Ἕλληνος, 2 ὃς ἐμαρτυρεῖτο ὑπὸ τῶν ἐν Λύστροις καὶ
3 Ἰκονίῳ ἀδελφῶν. 3 τοῦτον ἠθέλησεν ὁ Παῦλος σὺν αὐτῷ ἐξελθεῖν, καὶ λαβὼν περιέτεμεν αὐτὸν διὰ τοὺς Ἰουδαίους τοὺς ὄντας ἐν τοῖς τόποις ἐκείνοις· ἤδεισαν γὰρ ἅπαντες τὸν πατέρα αὐτοῦ ὅτι Ἕλλην ὑπῆρχεν.
4 Ὡς δὲ διεπορεύοντο τὰς πόλεις, παρεδίδοσαν αὐτοῖς φυλάσσειν τὰ δόγματα τὰ κεκριμένα ὑπὸ τῶν ἀποστόλων καὶ πρεσβυ- 15, 20. 29
τέρων τῶν ἐν Ἱεροσολύμοις.
5 Αἱ μὲν οὖν ἐκκλησίαι ἐστερεοῦντο τῇ πίστει καὶ ἐπερίσσευον
6 τῷ ἀριθμῷ καθ' ἡμέραν. 6 διῆλθον δὲ τὴν Φρυγίαν καὶ Γαλα- 18, 23
τικὴν χώραν, κωλυθέντες ὑπὸ τοῦ ἁγίου πνεύματος λαλῆσαι τὸν
7 λόγον ἐν τῇ Ἀσίᾳ· 7 ἐλθόντες δὲ κατὰ τὴν Μυσίαν ἐπείραζον εἰς τὴν Βιθυνίαν πορευθῆναι, καὶ οὐκ εἴασεν αὐτοὺς τὸ πνεῦμα Ἰη-
8 σοῦ· 8 παρελθόντες δὲ τὴν Μυσίαν κατέβησαν εἰς Τρῳάδα.

32. ℵ* om καὶ επεστηρ. 33. πρ. τ. αποστει. αυτ. (ℵ* ταυτ.) : πρ. τ. αποστολους 34. εδοξε δε τω σιλα επιμειναι αυτου 36. παυλος πρ. βαρναβ. | δη : ℵ* δε | τ. αδελφ. ημων | πασαν πολιν 37. εβουλευσατο | συμπαραλ. τον ιω. | ℵc επικαλουμ. 38. συμπαραλαβειν 39. δε : ουν 40. κυριου : θεου

XVI, 1. om εισ sec | γυναικοσ : add τινοσ 2. ℵ ικονιου 3. τον πατερα etc : ℵ οτι ελλην ο πατηρ αυτου υπηρχεν 4. παρεδιδουν | και των πρεσβυτ. | ιερουσαλημ 6. διελθοντεσ | την γαλατικην 7. om δε | εισ τ. βιθ. : κατα τ. βιθ. | πορευεσθαι | ιησου : om

Digitized by Google

9 καὶ ὅραμα διὰ νυκτὸς τῷ Παύλῳ ὤφθη, ἀνὴρ Μακεδών τις ἦν 9
ἑστὼς καὶ παρακαλῶν αὐτὸν καὶ λέγων· διαβὰς εἰς Μακεδονίαν
βοήθησον ἡμῖν. 10 ὡς δὲ τὸ ὅραμα εἶδεν, εὐθέως ἐζητήσαμεν 10
ἐξελθεῖν εἰς Μακεδονίαν, συμβιβάζοντες ὅτι προσκέκληται ἡμᾶς
ὁ θεὸς εὐαγγελίσασθαι αὐτούς.

Ἀναχθέντες δὲ ἀπὸ Τρῳάδος εὐθυδρομήσαμεν εἰς Σαμο- 11
θρᾴκην, τῇ δὲ ἐπιούσῃ εἰς Νέαν πόλιν, 12 κἀκεῖθεν εἰς Φιλίπ- 12
πους, ἥτις ἐστὶν πρώτη τῆς μερίδος Μακεδονίας πόλις, κολωνία.
ἦμεν δὲ ἐν ταύτῃ τῇ πόλει διατρίβοντες ἡμέρας τινάς. 13 τῇ τε 13
ἡμέρᾳ τῶν σαββάτων ἐξήλθομεν ἔξω τῆς πύλης παρὰ ποταμὸν
οὗ ἐνομίζομεν προσευχὴν εἶναι, καὶ καθίσαντες ἐλαλοῦμεν ταῖς
συνελθούσαις γυναιξίν. 14 καί τις γυνὴ ὀνόματι Λυδία, πορφυ- 14
ρόπωλις πόλεως Θυατείρων, σεβομένη τὸν θεόν, ἤκουεν, ἧς ὁ
κύριος διήνοιξεν τὴν καρδίαν προσέχειν τοῖς λαλουμένοις ὑπὸ
Παύλου. 15 ὡς δὲ ἐβαπτίσθη καὶ ὁ οἶκος αὐτῆς, παρεκάλεσεν 15
λέγουσα· εἰ κεκρίκατέ με πιστὴν τῷ κυρίῳ εἶναι, εἰσελθόντες εἰς
τὸν οἶκόν μου μένετε· καὶ παρεβιάσατο ἡμᾶς.

Ἐγένετο δὲ πορευομένων ἡμῶν εἰς τὴν προσευχήν, παιδίσκην 16
τινὰ ἔχουσαν πνεῦμα πύθωνα ὑπαντῆσαι ἡμῖν, ἥτις ἐργασίαν πολ-
λὴν παρεῖχεν τοῖς κυρίοις αὐτῆς μαντευομένη. 17 αὕτη κατακο- 17
λουθοῦσα τῷ Παύλῳ καὶ ἡμῖν ἔκραζεν λέγουσα· οὗτοι οἱ ἄνθρω-
ποι δοῦλοι τοῦ θεοῦ τοῦ ὑψίστου εἰσίν, οἵτινες καταγγέλλουσιν
ὑμῖν ὁδὸν σωτηρίας. 18 τοῦτο δὲ ἐποίει ἐπὶ πολλὰς ἡμέρας. δια- 18
πονηθεὶς δὲ Παῦλος καὶ ἐπιστρέψας τῷ πνεύματι εἶπεν· παρ-
αγγέλλω σοι ἐν ὀνόματι Ἰησοῦ Χριστοῦ ἐξελθεῖν ἀπ' αὐτῆς· καὶ
ἐξῆλθεν αὐτῇ τῇ ὥρᾳ. 19 ἰδόντες δὲ οἱ κύριοι αὐτῆς ὅτι ἐξῆλθεν 19
ἡ ἐλπὶς τῆς ἐργασίας αὐτῶν, ἐπιλαβόμενοι τὸν Παῦλον καὶ τὸν
Σίλαν εἵλκυσαν εἰς τὴν ἀγορὰν ἐπὶ τοὺς ἄρχοντας, 20 καὶ προσ- 20
αγαγόντες αὐτοὺς τοῖς στρατηγοῖς εἶπαν· οὗτοι οἱ ἄνθρωποι
17, 6. 21, 21 ἐκταράσσουσιν ἡμῶν τὴν πόλιν, Ἰουδαῖοι ὑπάρχοντες, 21 καὶ κατ- 21
αγγέλλουσιν ἔθη ἃ οὐκ ἔξεστιν ἡμῖν παραδέχεσθαι οὐδὲ ποιεῖν
Co 11,25 Ῥωμαίοις οὖσιν. 22 καὶ συνεπέστη ὁ ὄχλος κατ' αὐτῶν, καὶ οἱ 22
στρατηγοὶ περιρήξαντες αὐτῶν τὰ ἱμάτια ἐκέλευον ῥαβδίζειν,
23 πολλάς τε ἐπιθέντες αὐτοῖς πληγὰς ἔβαλον εἰς φυλακήν, παραγ- 23
γείλαντες τῷ δεσμοφύλακι ἀσφαλῶς τηρεῖν αὐτούς· 24 ὃς παραγ- 24
γελίαν τοιαύτην λαβὼν ἔβαλεν αὐτοὺς εἰς τὴν ἐσωτέραν φυλακὴν
καὶ τοὺς πόδας ἠσφαλίσατο αὐτῶν εἰς τὸ ξύλον. 25 κατὰ δὲ 25

9. ς κ δια τησ νυκτ. | ωφθη τω παυλω | ανηρ τις ην μακεδων | om και ante παρακαλ. 10. κ εξητησαμεν | εις την μακεδ. | κ* om ημασ | θεοσ : κυριοσ 11. δε : ουν | απο τησ τρω. | τη τε επι. | νεαπολιν 12. εκειθ. τε | τησ μακεδ. 13. πυλησ : πολεωσ | ενομιζετο προσευχη ειναι | συνελθουσαισ : κ* add ημιν 14. ς κ υπο του παυλ. 15. κc αυτη και ο οικ. αυτ. | μεινατε 16. om την | πυθωνοσ | απαντησαι 17. κατακολουθησασα | υμιν : ς (non ςc) ημιν 18. ο παυλ. | εν τω ονομ. 20. ειπον 22. περιρρηξαντ. 24. λαβων : ειληφωσ | αυτων ησφαλισ.

Digitized by Google

τὸ μεσονύκτιον Παῦλος καὶ Σίλας προσευχόμενοι ὕμνουν τὸν
26 θεόν· ἐπηκροῶντο δὲ αὐτῶν οἱ δέσμιοι. 26 ἄφνω δὲ σεισμὸς
ἐγένετο μέγας, ὥστε σαλευθῆναι τὰ θεμέλια τοῦ δεσμωτηρίου·
ἠνοίχθησαν δὲ παραχρῆμα αἱ θύραι πᾶσαι, καὶ πάντων τὰ δεσμὰ
27 ἀνέθη. 27 ἔξυπνος δὲ γενόμενος ὁ δεσμοφύλαξ καὶ ἰδὼν ἀνεῳγ-
μένας τὰς θύρας τῆς φυλακῆς, σπασάμενος μάχαιραν ἤμελλεν
28 ἑαυτὸν ἀναιρεῖν, νομίζων ἐκπεφευγέναι τοὺς δεσμίους. 28 ἐφώνη-
σεν δὲ φωνῇ μεγάλῃ Παῦλος λέγων· μηδὲν πράξῃς σεαυτῷ κακόν·
29 ἅπαντες γάρ ἐσμεν ἐνθάδε. 29 αἰτήσας δὲ φῶτα εἰσεπήδησεν, καὶ
30 ἔντρομος γενόμενος προσέπεσεν τῷ Παύλῳ καὶ τῷ Σίλᾳ, 30 καὶ
προαγαγὼν αὐτοὺς ἔξω ἔφη· κύριοι, τί με δεῖ ποιεῖν ἵνα σωθῶ;
31 31 οἱ δὲ εἶπαν· πίστευσον ἐπὶ τὸν κύριον Ἰησοῦν, καὶ σωθήσῃ σὺ Ioh 3, 16 etc
32 καὶ ὁ οἶκός σου. 32 καὶ ἐλάλησαν αὐτῷ τὸν λόγον τοῦ κυρίου
33 σὺν πᾶσιν τοῖς ἐν τῇ οἰκίᾳ αὐτοῦ. 33 καὶ παραλαβὼν αὐτοὺς ἐν
ἐκείνῃ τῇ ὥρᾳ τῆς νυκτὸς ἔλουσεν ἀπὸ τῶν πληγῶν, καὶ ἐβα-
34 πτίσθη αὐτὸς καὶ οἱ αὐτοῦ ἅπαντες παραχρῆμα, 34 ἀναγαγών τε
αὐτοὺς εἰς τὸν οἶκον παρέθηκεν τράπεζαν, καὶ ἠγαλλιάσατο
35 πανοικεὶ πεπιστευκὼς τῷ θεῷ. 35 Ἡμέρας δὲ γενομένης ἀπέστει-
λαν οἱ στρατηγοὶ τοὺς ῥαβδούχους λέγοντες· ἀπόλυσον τοὺς ἀν-
36 θρώπους ἐκείνους. 36 ἀπήγγειλεν δὲ ὁ δεσμοφύλαξ τοὺς λόγους
τούτους πρὸς τὸν Παῦλον, ὅτι ἀπέσταλκαν οἱ στρατηγοὶ ἵνα Isa 2, 16
37 ἀπολυθῆτε· νῦν οὖν ἐξελθόντες πορεύεσθε ἐν εἰρήνῃ. 37 ὁ δὲ
Παῦλος ἔφη πρὸς αὐτούς· δείραντες ἡμᾶς δημοσίᾳ ἀκατακρίτους,
ἀνθρώπους Ῥωμαίους ὑπάρχοντας, ἔβαλαν εἰς φυλακήν,
καὶ νῦν λάθρα ἡμᾶς ἐκβάλλουσιν; οὐ γάρ, ἀλλὰ ἐλθόντες αὐτοὶ
38 ἡμᾶς ἐξαγαγέτωσαν. 38 ἀπήγγειλάν τε τοῖς στρατηγοῖς οἱ ῥαβ-
δοῦχοι τὰ ῥήματα ταῦτα. ἐφοβήθησαν δὲ ἀκούσαντες ὅτι Ῥω-
39 μαῖοί εἰσιν, 39 καὶ ἐλθόντες παρεκάλεσαν αὐτούς, καὶ ἐξαγαγόντες
40 ἠρώτων ἀπελθεῖν ἀπὸ τῆς πόλεως. 40 ἐξελθόντες δὲ ἀπὸ τῆς 16, 14
φυλακῆς εἰσῆλθον πρὸς τὴν Λυδίαν, καὶ ἰδόντες παρεκάλεσαν
τοὺς ἀδελφούς, καὶ ἐξῆλθαν.

XVII.

Tumultus propter Paulum Thessalonicae et Beroeae. Iason. Oratio Pauli in Areopago. Dionysius Areopagita.

1 Διοδεύσαντες δὲ τὴν Ἀμφίπολιν καὶ τὴν Ἀπολλωνίαν ἦλθον
2 εἰς Θεσσαλονίκην, ὅπου ἦν συναγωγὴ τῶν Ἰουδαίων. 2 κατὰ δὲ

---

25. ℵ om το 26. ανεωχθησαν | δε : τε | ℵ* ανελυθη 27. ℵ δεσμοφυλας | εμελλεν 28. ο παυλ. 30. ℵ* προαγων 31. ειπον | ιησουν : add χριστον 32. τ. κυριου : ℵ* τ. θεου | συν (ℵ συμ) πασιν : και πασι 33. παντες 34. εις τον οικον : ς ℵ add αυτου | πανοικι 36. απεσταλκασιν | ℵ εις ειρηνην 37. εβαλον 38. ανηγγειλ. | τε : δε | και εφοβηθ. 39. εξελθειν της πολεως 40. εκ της φυλακ. | προς : εις | ιδοντ. τους αδελφ. παρεκαλ. αυτους | εξηλθον

XVII, 1. om την ante απολλων. | η συναγωγ

Digitized by Google

τὸ εἰωθὸς τῷ Παύλῳ εἰσῆλθεν πρὸς αὐτούς, καὶ ἐπὶ σάββατα
Lc 24, 26 a τρία διελέξατο αὐτοῖς ἀπὸ τῶν γραφῶν, 3 διανοίγων καὶ παρα- 3
9, 22 τιθέμενος ὅτι τὸν Χριστὸν ἔδει παθεῖν καὶ ἀναστῆναι ἐκ νεκρῶν,
καὶ ὅτι οὗτός ἐστιν Χριστὸς Ἰησοῦς, ὃν ἐγὼ καταγγέλλω ὑμῖν.
4 καί τινες ἐξ αὐτῶν ἐπείσθησαν καὶ προσεκληρώθησαν τῷ Παύλῳ 4
καὶ τῷ Σίλᾳ, τῶν τε σεβομένων Ἑλλήνων πλῆθος πολύ, γυναικῶν
τε τῶν πρώτων οὐκ ὀλίγαι. 5 ζηλώσαντες δὲ οἱ Ἰουδαῖοι καὶ προσ- 5
λαβόμενοι τῶν ἀγοραίων τινὰς ἄνδρας πονηροὺς καὶ ὀχλοποιή-
σαντες ἐθορύβουν τὴν πόλιν, καὶ ἐπιστάντες τῇ οἰκίᾳ Ἰάσονος
ἐζήτουν αὐτοὺς προαγαγεῖν εἰς τὸν δῆμον· 6 μὴ εὑρόντες δὲ αὐ- 6
τοὺς ἔσυρον Ἰάσονα καί τινας ἀδελφοὺς ἐπὶ τοὺς πολιτάρχας,
βοῶντες ὅτι οἱ τὴν οἰκουμένην ἀναστατώσαντες οὗτοι καὶ ἐνθάδε
πάρεισιν, 7 οὓς ὑποδέδεκται Ἰάσων· καὶ οὗτοι πάντες ἀπέναντι 7
τῶν δογμάτων Καίσαρος πράσσουσιν, βασιλέα ἕτερον λέγοντες
Lc 22, 2 εἶναι Ἰησοῦν. 8 ἐτάραξαν δὲ τὸν ὄχλον καὶ τοὺς πολιτάρχας 8
ἀκούοντας ταῦτα, 9 καὶ λαβόντες τὸ ἱκανὸν παρὰ τοῦ Ἰάσονος 9
καὶ τῶν λοιπῶν ἀπέλυσαν αὐτούς.

Οἱ δὲ ἀδελφοὶ εὐθέως διὰ νυκτὸς ἐξέπεμψαν τόν τε Παῦ- 10
λον καὶ τὸν Σίλαν εἰς Βέροιαν, οἵτινες παραγενόμενοι εἰς τὴν
συναγωγὴν τῶν Ἰουδαίων ἀπῄεσαν· 11 οὗτοι δὲ ἦσαν εὐγενέστεροι 11
τῶν ἐν Θεσσαλονίκῃ, οἵτινες ἐδέξαντο τὸν λόγον μετὰ πάσης
προθυμίας, καθ' ἡμέραν ἀνακρίνοντες τὰς γραφάς, εἰ ἔχοι ταῦτα
οὕτως. 12 πολλοὶ μὲν οὖν ἐξ αὐτῶν ἐπίστευσαν, καὶ τῶν Ἑλληνί- 12
δων γυναικῶν τῶν εὐσχημόνων καὶ ἀνδρῶν οὐκ ὀλίγοι· 13 ὡς δὲ 13
ἔγνωσαν οἱ ἀπὸ τῆς Θεσσαλονίκης Ἰουδαῖοι ὅτι καὶ ἐν τῇ Βεροίᾳ
κατηγγέλη ὑπὸ τοῦ Παύλου ὁ λόγος τοῦ θεοῦ, ἦλθον κἀκεῖ σαλεύ-
οντες καὶ ταράσσοντες τοὺς ὄχλους. 14 εὐθέως δὲ τότε τὸν Παῦ- 14
λον ἐξαπέστειλαν οἱ ἀδελφοὶ πορεύεσθαι ἕως ἐπὶ τὴν θάλασσαν·
ὑπέμεινάν τε ὅ τε Σίλας καὶ ὁ Τιμόθεος ἐκεῖ. 15 οἱ δὲ καθιστά- 15
νοντες τὸν Παῦλον ἤγαγον ἕως Ἀθηνῶν, καὶ λαβόντες ἐντολὴν
πρὸς τὸν Σίλαν καὶ τὸν Τιμόθεον, ἵνα ὡς τάχιστα ἔλθωσιν πρὸς
18, 5 αὐτόν, ἐξῆεσαν.

Ἐν δὲ ταῖς Ἀθήναις ἐκδεχομένου αὐτοὺς τοῦ Παύλου, 16
παρῳξύνετο τὸ πνεῦμα αὐτοῦ ἐν αὐτῷ, θεωροῦντος κατείδωλον
οὖσαν τὴν πόλιν. 17 διελέγετο μὲν οὖν ἐν τῇ συναγωγῇ τοῖς Ἰου- 17
δαίοις καὶ τοῖς σεβομένοις καὶ ἐν τῇ ἀγορᾷ κατὰ πᾶσαν ἡμέραν
πρὸς τοὺς παρατυγχάνοντας. 18 τινὲς δὲ καὶ τῶν Ἐπικουρίων 18

---

2. διελεγετο 3. ς ο χριστ. ιησ., ℵ ιησ. χριστ. 4. πολυ πληθ. 5. ζηλωσαντες δε οι απειθουντες ιουδ. και προσλαβ. | επισταντ. τε | αγαγειν 6. εσυρον : ℵ* ευρον | τον ιασονα 7. πραττουσι | λεγοντες ετερ. ειν. 10. δια της νυκτος | ℵ εξεπεμψ. ante δια νυκτ. pon 11. το καθ ημερ. 13. om και ταρασσοντ. 14. εως : ως | υπεμενον | τε : δε 15. καθιστωντες | ηγαγον : add αυτον | om τον ante τιμοθ. 16. αυτους : ℵ* αυτου | ℵ* om τ. παυλ. | θεωρουντι 18. τινες δε και : om και | επικουρειων

Digitized by Google

καὶ Στοϊκῶν φιλοσόφων συνέβαλλον αὐτῷ, καί τινες ἔλεγον· τί
ἂν θέλοι ὁ σπερμολόγος οὗτος λέγειν; οἱ δέ· ξένων δαιμονίων
δοκεῖ καταγγελεὺς εἶναι, ὅτι τὸν Ἰησοῦν καὶ τὴν ἀνάστασιν
19 εὐηγγελίζετο. 19 ἐπιλαβόμενοί τε αὐτοῦ ἐπὶ τὸν Ἄριον πάγον
ἤγαγον, λέγοντες· δυνάμεθα γνῶναι τίς ἡ καινὴ αὕτη ἡ ὑπὸ σοῦ Mc 1, 27
20 λαλουμένη διδαχή; 20 ξενίζοντα γάρ τινα εἰσφέρεις εἰς τὰς ἀκοὰς
21 ἡμῶν· βουλόμεθα οὖν γνῶναι τίνα θέλει ταῦτα εἶναι. 21 Ἀθη- 2, 12
ναῖοι δὲ πάντες καὶ οἱ ἐπιδημοῦντες ξένοι εἰς οὐδὲν ἕτερον
22 ηὐκαίρουν ἢ λέγειν τι ἢ ἀκούειν τι καινότερον. 22 Σταθεὶς δὲ
Παῦλος ἐν μέσῳ τοῦ Ἀρίου πάγου ἔφη· ἄνδρες Ἀθηναῖοι, κατὰ
23 πάντα ὡς δεισιδαιμονεστέρους ὑμᾶς θεωρῶ. 23 διερχόμενος γὰρ
καὶ ἀναθεωρῶν τὰ σεβάσματα ὑμῶν εὗρον καὶ βωμὸν ἐν ᾧ ἐπε-
γέγραπτο· ἀγνώστῳ θεῷ. ὃ οὖν ἀγνοοῦντες εὐσεβεῖτε, τοῦτο ἐγὼ
24 καταγγέλλω ὑμῖν. 24 ὁ θεὸς ὁ ποιήσας τὸν κόσμον καὶ πάντα 14, 15
τὰ ἐν αὐτῷ, οὗτος οὐρανοῦ καὶ γῆς ὑπάρχων κύριος οὐκ ἐν
25 χειροποιήτοις ναοῖς κατοικεῖ, 25 οὐδὲ ὑπὸ χειρῶν ἀνθρωπίνων
θεραπεύεται προσδεόμενός τινος, αὐτὸς διδοὺς πᾶσιν ζωὴν καὶ
26 πνοὴν καὶ τὰ πάντα· 26 ἐποίησέν τε ἐξ ἑνὸς πᾶν ἔθνος ἀνθρώπων
κατοικεῖν ἐπὶ παντὸς προσώπου τῆς γῆς, ὁρίσας προστεταγμένους
27 καιροὺς καὶ τὰς ὁροθεσίας τῆς κατοικίας αὐτῶν, 27 ζητεῖν τὸν Rs 35, 6
θεόν, εἰ ἄραγε ψηλαφήσειαν αὐτὸν καὶ εὕροιεν, καίγε οὐ μακρὰν
28 ἀπὸ ἑνὸς ἑκάστου ἡμῶν ὑπάρχοντα. 28 ἐν αὐτῷ γὰρ ζῶμεν καὶ
κινούμεθα καὶ ἐσμέν, ὡς καί τινες τῶν καθ' ὑμᾶς ποιητῶν
29 εἰρήκασιν· τοῦ γὰρ καὶ γένος ἐσμέν. 29 γένος οὖν ὑπάρχοντες
τοῦ θεοῦ οὐκ ὀφείλομεν νομίζειν, χρυσῷ ἢ ἀργύρῳ ἢ λίθῳ,
χαράγματι τέχνης καὶ ἐνθυμήσεως ἀνθρώπου, τὸ θεῖον εἶναι
30 ὅμοιον. 30 τοὺς μὲν οὖν χρόνους τῆς ἀγνοίας ὑπεριδὼν ὁ θεὸς 14, 16
τὰ νῦν ἀπαγγέλλει τοῖς ἀνθρώποις πάντας πανταχοῦ μετανοεῖν,
31 31 καθότι ἔστησεν ἡμέραν ἐν ᾗ μέλλει κρίνειν τὴν οἰκουμένην ἐν
δικαιοσύνῃ, ἐν ἀνδρὶ ᾧ ὥρισεν, πίστιν παρασχὼν πᾶσιν ἀναστήσας
32 αὐτὸν ἐκ νεκρῶν. 32 ἀκούσαντες δὲ ἀνάστασιν νεκρῶν, οἱ μὲν
ἐχλεύαζον, οἱ δὲ εἶπαν· ἀκουσόμεθά σου περὶ τούτου καὶ πάλιν.
33 34 33 οὕτως ὁ Παῦλος ἐξῆλθεν ἐκ μέσου αὐτῶν. 34 τινὲς δὲ ἄνδρες
κολληθέντες αὐτῷ ἐπίστευσαν, ἐν οἷς καὶ Διονύσιος ὁ Ἀρεοπαγί-
της καὶ γυνὴ ὀνόματι Δάμαρις, καὶ ἕτεροι σὺν αὐτοῖς.

---

18. κ. των στωϊκων | ℵ καταγγελλευσ | ευηγγελιζετο : ς praem (et ℵc add) αυτοις 19. αρειον 20. τι αν θελοι 21. ευκαιρουν | και ακουειν καινοτ. 22. ο παυλ. | αρειου | εφη : ℵ ειπεν 23. ον et τουτον 24. κυριος υπαρχ. 25. χειρων : ℵ post ανθρω. pon | ανθρωπων | ℵ* ως προσδεο. | και τα (ℵ* om) παντα : ς (non ςc) κατα παντα 26. εξ ενος : add αιματος | επι παν το προσωπον | προτεταγμενους 27. τ. θεον : τ. κυριον | ℵ ψηλαφησειεν | ς ℵ καιτοιγε 29. ℵ χρυσιω 30. παραγγελλει | παντας : πασι 31. διοτι 32. ειπον | ακου. σου παλιν περ. τουτου. 33 και ουτως 34. αρεοπαγιτης

Digitized by Google

XVIII.

Pauli acta Corinthi. Aquila et Priscilla; Iustus, Crispus; Gallio proconsul, Sosthenes. Paulus in itinere. Apollos Ephesi.

Μετὰ ταῦτα χωρισθεὶς ἐκ τῶν Ἀθηνῶν ἦλθεν εἰς Κόρινθον. 1
Ro 16, 3 2 καὶ εὑρών τινα Ἰουδαῖον ὀνόματι Ἀκύλαν, Ποντικὸν τῷ γένει, 2
1 Co 16, 19 etc προσφάτως ἐληλυθότα ἀπὸ τῆς Ἰταλίας, καὶ Πρίσκιλλαν γυναῖκα
αὐτοῦ, διὰ τὸ τεταχέναι Κλαύδιον χωρίζεσθαι πάντας τοὺς Ἰου-
δαίους ἀπὸ τῆς Ῥώμης, προσῆλθεν αὐτοῖς, 3 καὶ διὰ τὸ ὁμότεχνον 3
εἶναι ἔμενεν παρ' αὐτοῖς, καὶ ἠργάζοντο· ἦσαν γὰρ σκηνοποιοὶ
20, 34 τῇ τέχνῃ. 4 διελέγετο δὲ ἐν τῇ συναγωγῇ κατὰ πᾶν σάββατον, 4
ἔπειθέν τε Ἰουδαίους καὶ Ἕλληνας.
17, 15 Ὡς δὲ κατῆλθον ἀπὸ τῆς Μακεδονίας ὅ τε Σίλας καὶ ὁ 5
28 Τιμόθεος, συνείχετο τῷ λόγῳ ὁ Παῦλος, διαμαρτυρόμενος τοῖς
Ἰουδαίοις εἶναι τὸν Χριστὸν Ἰησοῦν. 6 ἀντιτασσομένων δὲ αὐτῶν 6
20, 26 καὶ βλασφημούντων ἐκτιναξάμενος τὰ ἱμάτια εἶπεν πρὸς αὐτούς·
τὸ αἷμα ὑμῶν ἐπὶ τὴν κεφαλὴν ὑμῶν· καθαρὸς ἐγὼ ἀπὸ τοῦ νῦν
εἰς τὰ ἔθνη πορεύσομαι. 7 καὶ μεταβὰς ἐκεῖθεν εἰσῆλθεν εἰς 7
Col 4, 11 οἰκίαν τινὸς ὀνόματι Τιτίου Ἰούστου σεβομένου τὸν θεόν, οὗ ἡ
1 Co 1, 14 οἰκία ἦν συνομοροῦσα τῇ συναγωγῇ. 8 Κρίσπος δὲ ὁ ἀρχισυνάγω- 8
γος ἐπίστευσεν τῷ κυρίῳ σὺν ὅλῳ τῷ οἴκῳ αὐτοῦ, καὶ πολλοὶ τῶν
16, 9 23, 11 Κορινθίων ἀκούοντες ἐπίστευον καὶ ἐβαπτίζοντο. 9 εἶπεν δὲ ὁ 9
κύριος ἐν νυκτὶ δι' ὁράματος τῷ Παύλῳ· μὴ φοβοῦ, ἀλλὰ λάλει
καὶ μὴ σιωπήσῃς, 10 διότι ἐγώ εἰμι μετὰ σοῦ καὶ οὐδεὶς ἐπιθή- 10
σεταί σοι τοῦ κακῶσαί σε, διότι λαός ἐστίν μοι πολὺς ἐν τῇ
πόλει ταύτῃ. 11 ἐκάθισεν δὲ ἐνιαυτὸν καὶ μῆνας ἓξ διδάσκων ἐν 11
αὐτοῖς τὸν λόγον τοῦ θεοῦ. 12 Γαλλίωνος δὲ ἀνθυπάτου ὄντος 12
τῆς Ἀχαΐας κατεπέστησαν ὁμοθυμαδὸν οἱ Ἰουδαῖοι τῷ Παύλῳ
καὶ ἤγαγον αὐτὸν ἐπὶ τὸ βῆμα, 13 λέγοντες ὅτι παρὰ τὸν νόμον 13
ἀναπείθει οὗτος τοὺς ἀνθρώπους σέβεσθαι τὸν θεόν. 14 μέλλον- 14
τος δὲ τοῦ Παύλου ἀνοίγειν τὸ στόμα εἶπεν ὁ Γαλλίων πρὸς τοὺς
Ἰουδαίους· εἰ μὲν ἦν ἀδίκημά τι ἢ ῥᾳδιούργημα πονηρόν, ὦ Ἰου-
δαῖοι, κατὰ λόγον ἂν ἀνεσχόμην ὑμῶν· 15 εἰ δὲ ζητήματά ἐστιν 15
περὶ λόγου καὶ ὀνομάτων καὶ νόμου τοῦ καθ' ὑμᾶς, ὄψεσθε αὐ-
Mt 27, 24 Io 18, 31 τοί· κριτὴς ἐγὼ τούτων οὐ βούλομαι εἶναι. 16 καὶ ἀπήλασεν αὐ- 16
τοὺς ἀπὸ τοῦ βήματος. 17 ἐπιλαβόμενοι δὲ πάντες Σωσθένην 17
τὸν ἀρχισυνάγωγον ἔτυπτον ἔμπροσθεν τοῦ βήματος· καὶ οὐδὲν
τούτων τῷ Γαλλίωνι ἔμελεν.

XVIII, 1. μετα δε ταυτ. | χωρισθεισ : add ο παυλοσ 2. διατεταχεναι | εκ τησ ρωμ. 3. ειργαζετο | την τεχνην 5. λογω : πνευματι | om ειναι 7. ηλθεν | τιτιου (א τιτου) : ς om 9. δι οραμ. εν νυκτ. 11. εκαθ. τε | ενιαυτον : א add ενα 12. ανθυπατευοντοσ 13. ουτοσ αναπειθει 14. ει μεν ουν | αν ηνεσχομην 15. ζητημα | κριτησ : add γαρ 17. παντεσ : add οι ελληνεσ

Digitized by Google

18 Ὁ δὲ Παῦλος ἔτι προσμείνας ἡμέρας ἱκανάς, τοῖς ἀδελφοῖς
ἀποταξάμενος ἐξέπλει εἰς τὴν Συρίαν, καὶ σὺν αὐτῷ Πρίσκιλλα
καὶ Ἀκύλας, κειράμενος ἐν Κεγχρεαῖς τὴν κεφαλήν· εἶχεν γὰρ
19 εὐχήν. 19 κατήντησαν δὲ εἰς Ἔφεσον, κἀκείνους κατέλιπεν αὐ-
τοῦ, αὐτὸς δὲ εἰσελθὼν εἰς τὴν συναγωγὴν διελέξατο τοῖς Ἰου-
20 δαίοις. 20 ἐρωτώντων δὲ αὐτῶν ἐπὶ πλείονα χρόνον μεῖναι οὐκ
21 ἐπένευσεν, 21 ἀλλὰ ἀποταξάμενος καὶ εἰπών· πάλιν ἀνακάμψω
22 πρὸς ὑμᾶς τοῦ θεοῦ θέλοντος, ἀνήχθη ἀπὸ τῆς Ἐφεσου, 22 καὶ
κατελθὼν εἰς Καισαρίαν, ἀναβὰς καὶ ἀσπασάμενος τὴν ἐκκλη-
23 σίαν κατέβη εἰς Ἀντιόχειαν, 23 καὶ ποιήσας χρόνον τινὰ ἐξῆλθεν,
διερχόμενος καθεξῆς τὴν Γαλατικὴν χώραν καὶ Φρυγίαν, στηρί-
ζων πάντας τοὺς μαθητάς.

24 Ἰουδαῖος δέ τις Ἀπολλὼς ὀνόματι, Ἀλεξανδρεὺς τῷ γένει, 1 Co 3, 5
ἀνὴρ λόγιος, κατήντησεν εἰς Ἔφεσον, δυνατὸς ὢν ἐν ταῖς γραφαῖς. Le 24, 19
25 25 οὗτος ἦν κατηχημένος τὴν ὁδὸν τοῦ κυρίου, καὶ ζέων τῷ πνεύ-
ματι ἐλάλει καὶ ἐδίδασκεν ἀκριβῶς τὰ περὶ τοῦ Ἰησοῦ, ἐπιστά- 19, 3
26 μενος μόνον τὸ βάπτισμα Ἰωάννου, 26 οὗτός τε ἤρξατο παρρη-
σιάζεσθαι ἐν τῇ συναγωγῇ. ἀκούσαντες δὲ αὐτοῦ Πρίσκιλλα καὶ
Ἀκύλας προσελάβοντο αὐτὸν καὶ ἀκριβέστερον αὐτῷ ἐξέθεντο τὴν
27 ὁδὸν τοῦ θεοῦ. 27 βουλομένου δὲ αὐτοῦ διελθεῖν εἰς τὴν Ἀχαΐαν,
προτρεψάμενοι οἱ ἀδελφοὶ ἔγραψαν τοῖς μαθηταῖς ἀποδέξασθαι
αὐτόν. ὃς παραγενόμενος συνεβάλετο πολὺ τοῖς πεπιστευκόσιν
28 διὰ τῆς χάριτος. 28 εὐτόνως γὰρ τοῖς Ἰουδαίοις διακατηλέγχετο
δημοσίᾳ ἐπιδεικνὺς διὰ τῶν γραφῶν εἶναι τὸν Χριστὸν Ἰησοῦν.

XIX.

Pauli acta Ephesi. Discipuli Iohannis baptistae; schola Tyranni, miracula; exorcistae, libri magici; iter hierosolymitanum susceptum; seditio Demetrii adversus Paulum et Alexandrum.

1 Ἐγένετο δὲ ἐν τῷ τὸν Ἀπολλὼ εἶναι ἐν Κορίνθῳ Παῦλον 18, 24
διελθόντα τὰ ἀνωτερικὰ μέρη κατελθεῖν εἰς Ἔφεσον καὶ εὑρεῖν
2 τινὰς μαθητάς, 2 εἶπέν τε πρὸς αὐτούς· εἰ πνεῦμα ἅγιον ἐλάβετε
πιστεύσαντες; οἱ δὲ πρὸς αὐτόν· ἀλλ' οὐδ' εἰ πνεῦμα ἅγιον ἔστιν
3 ἠκούσαμεν. 3 ὁ δὲ εἶπεν· εἰς τί οὖν ἐβαπτίσθητε; οἱ δὲ εἶπαν· εἰς 18, 25
4 τὸ Ἰωάννου βάπτισμα. 4 εἶπεν δὲ Παῦλος· Ἰωάννης ἐβάπτισεν 1, 5
11, 16
βάπτισμα μετανοίας, τῷ λαῷ λέγων εἰς τὸν ἐρχόμενον μετ' αὐτὸν 13, 24
8, 16 a

18. την κεφαλην εν κεγχρεαις 19. κατηντησε | αυτου : ℵ εκει | διελεχθη 20. μειναι (ℵc επιμειναι) : add παρ αυτοις 21. αλλ | αποταξατο αυτοις ειπων· δει με παντως την εορτην την ερχομενην ποιησαι εις ιεροσολυμα | παλιν : add δε | και ανηχθη, ℵ* ανηχθη δε 22. καισαρειαν 23. ℵ* και καθεξης | επιστηριζων 24. ℵ* απελλης 25. ελαλει : ℵ* ω ελαλει | ιησου : κυριου 26. ℵ παρησιαζεσθ. | πρισκ. κ. ακυλας (ℵ -λα) : ακυ. κ. πρισκ. | την του θεου οδον

XIX, 1. ℵ* τον απελλην | ελθειν | ευρων 2. om τε | οι δε : add ειπον | ουδε 3. ο δε ειπ. : ειπε τε προς αυτους | ειπον 4. ιωαννης : add μεν

Digitized by Google

ἵνα πιστεύσωσιν, τοῦτ' ἔστιν εἰς τὸν Ἰησοῦν. 5 ἀκούσαντες δὲ 5
ἐβαπτίσθησαν εἰς τὸ ὄνομα τοῦ κυρίου Ἰησοῦ, 6 καὶ ἐπιθέντος 6
αὐτοῖς τοῦ Παύλου χεῖρας ἦλθε τὸ πνεῦμα τὸ ἅγιον ἐπ' αὐτούς,
2, 4 10, 46 ἐλάλουν τε γλώσσαις καὶ ἐπροφήτευον. 7 ἦσαν δὲ οἱ πάντες ἄν- 7
δρες ὡσεὶ δώδεκα.

Εἰσελθὼν δὲ εἰς τὴν συναγωγὴν ἐπαρρησιάζετο ἐπὶ μῆνας 8
8, 12 τρεῖς διαλεγόμενος καὶ πείθων τὰ περὶ τῆς βασιλείας τοῦ θεοῦ.
9 ὡς δέ τινες ἐσκληρύνοντο καὶ ἠπείθουν κακολογοῦντες τὴν ὁδὸν 9
ἐνώπιον τοῦ πλήθους, ἀποστὰς ἀπ' αὐτῶν ἀφώρισεν τοὺς μαθη-
τάς, καθ' ἡμέραν διαλεγόμενος ἐν τῇ σχολῇ Τυράννου. 10 τοῦτο 10
δὲ ἐγένετο ἐπὶ ἔτη δύο, ὥστε πάντας τοὺς κατοικοῦντας τὴν
Ἀσίαν ἀκοῦσαι τὸν λόγον τοῦ κυρίου, Ἰουδαίους τε καὶ Ἕλληνας.

5, 12 Δυνάμεις τε οὐ τὰς τυχούσας ὁ θεὸς ἐποίει διὰ τῶν χειρῶν 11
5, 15 Παύλου, 12 ὥστε καὶ ἐπὶ τοὺς ἀσθενοῦντας ἀποφέρεσθαι ἀπὸ τοῦ 12
χρωτὸς αὐτοῦ σουδάρια ἢ σιμικίνθια καὶ ἀπαλλάσσεσθαι ἀπ'
αὐτῶν τὰς νόσους τά τε πνεύματα τὰ πονηρὰ ἐκπορεύεσθαι.
13 ἐπεχείρησαν δέ τινες καὶ τῶν περιερχομένων Ἰουδαίων ἐξορ- 13
Le 9, 49 κιστῶν ὀνομάζειν ἐπὶ τοὺς ἔχοντας τὰ πνεύματα τὰ πονηρὰ τὸ
ὄνομα τοῦ κυρίου Ἰησοῦ, λέγοντες· ὁρκίζω ὑμᾶς τὸν Ἰησοῦν ὃν
Παῦλος κηρύσσει. 14 ἦσαν δέ τινες Σκευᾶ Ἰουδαίου ἀρχιερέως 14
ἑπτὰ υἱοὶ τοῦτο ποιοῦντες. 15 ἀποκριθὲν δὲ τὸ πνεῦμα τὸ πο- 15
νηρὸν εἶπεν αὐτοῖς· τὸν Ἰησοῦν γινώσκω καὶ τὸν Παῦλον ἐπίστα-
μαι· ὑμεῖς δὲ τίνες ἐστέ; 16 καὶ ἐφαλόμενος ὁ ἄνθρωπος ἐπ' 16
αὐτούς, ἐν ᾧ ἦν τὸ πνεῦμα τὸ πονηρόν, κατακυριεύσας ἀμφο-
τέρων ἴσχυσεν κατ' αὐτῶν, ὥστε γυμνοὺς καὶ τετραυματισμένους
ἐκφυγεῖν ἐκ τοῦ οἴκου ἐκείνου. 17 τοῦτο δὲ ἐγένετο γνωστὸν πᾶσιν 17
5, 5. 11 Ἰουδαίοις τε καὶ Ἕλλησιν τοῖς κατοικοῦσιν τὴν Ἔφεσον, καὶ
ἐπέπεσεν φόβος ἐπὶ πάντας αὐτούς, καὶ ἐμεγαλύνετο τὸ ὄνομα
τοῦ κυρίου Ἰησοῦ, 18 πολλοί τε τῶν πεπιστευκότων ἤρχοντο ἐξο- 18
μολογούμενοι καὶ ἀναγγέλλοντες τὰς πράξεις αὐτῶν. 19 ἱκανοὶ 19
δὲ τῶν τὰ περίεργα πραξάντων συνενέγκαντες τὰς βίβλους κατέ-
καιον ἐνώπιον πάντων· καὶ συνεψήφισαν τὰς τιμὰς αὐτῶν καὶ
εὗρον ἀργυρίου μυριάδας πέντε.

6, 7 12, 24 Οὕτως κατὰ κράτος τοῦ κυρίου ὁ λόγος ηὔξανεν καὶ ἴσχυεν. 20
1 Co 16, 5 Ὡς δὲ ἐπληρώθη ταῦτα, ἔθετο ὁ Παῦλος ἐν τῷ πνεύματι 21
(18, 21) 20, 22 διελθὼν τὴν Μακεδονίαν καὶ Ἀχαΐαν πορεύεσθαι εἰς Ἰεροσόλυμα,
23, 11 Ro 15, 23 εἰπὼν ὅτι μετὰ τὸ γενέσθαι με ἐκεῖ δεῖ με καὶ Ῥώμην ἰδεῖν.

4. τον χριστον ιησουν 6. τας χειρας | προσφητ. 7. ωσει δεκαδυο 9. τυραννου : add τινος 10. τ. κυριου : add ιησου 11. επoι. ο θεος 12. επιφερεσθαι | εκπορ. : εξερχεσθαι απ αυτων 13. om και post τινες | απο των περιερχ. | ορκιζομεν | ℵ* τον κυριον ιησουν | ο παυλος 14. υιοι : ante σκευα ιουδαιου | οι τουτο ποιουντ. 15. αυτοις : om | ℵc τον μεν ιησουν 16. εφαλλομενος | επ αυτ. ο ανθρωπ. | g ℵ* και κατακυριευσας | αμφοτερων : αυτων | ℵ ενισχυσεν 17. ℵ* ο φοβος 20. ο λογος του κυριου 21. εις ιερουσαλημ

Digitized by Google

22 [22] ἀποστείλας δὲ εἰς Μακεδονίαν δύο τῶν διακονούντων αὐτῷ, Τιμόθεον καὶ Ἔραστον, αὐτὸς ἐπέσχεν χρόνον εἰς τὴν Ἀσίαν. Ro 16, 23
23 Ἐγένετο δὲ κατὰ τὸν καιρὸν ἐκεῖνον τάραχος οὐκ ὀλίγος
24 περὶ τῆς ὁδοῦ. [24] Δημήτριος γάρ τις ὀνόματι, ἀργυροκόπος, ποιῶν ναοὺς ἀργυροῦς Ἀρτέμιδος παρείχετο τοῖς τεχνίταις οὐκ
25 ὀλίγην ἐργασίαν, [25] οὓς συναθροίσας καὶ τοὺς περὶ τὰ τοιαῦτα ἐργάτας εἶπεν· ἄνδρες, ἐπίστασθε ὅτι ἐκ ταύτης τῆς ἐργασίας
26 ἡ εὐπορία ἡμῖν ἐστίν, [26] καὶ θεωρεῖτε καὶ ἀκούετε ὅτι οὐ μόνον Ἐφέσου ἀλλὰ σχεδὸν πάσης τῆς Ἀσίας ὁ Παῦλος οὗτος πείσας μετέστησεν ἱκανὸν ὄχλον, λέγων ὅτι οὐκ εἰσὶν θεοὶ οἱ διὰ χειρῶν
27 γινόμενοι. [27] οὐ μόνον δὲ τοῦτο κινδυνεύει ἡμῖν τὸ μέρος εἰς 17, 29
ἀπελεγμὸν ἐλθεῖν, ἀλλὰ καὶ τὸ τῆς μεγάλης θεᾶς ἱερὸν Ἀρτέμιδος εἰς οὐθὲν λογισθῆναι, μέλλειν τε καὶ καθαιρεῖσθαι τῆς μεγαλειό-
28 τητος αὐτῆς, ἣν ὅλη ἡ Ἀσία καὶ ἡ οἰκουμένη σέβεται. [28] ἀκούσαντες δὲ καὶ γενόμενοι πλήρεις θυμοῦ ἔκραζον λέγοντες· μεγάλη
29 ἡ Ἄρτεμις Ἐφεσίων. [29] καὶ ἐπλήσθη ἡ πόλις τῆς συγχύσεως, Ro 16, 23
ὥρμησάν τε ὁμοθυμαδὸν εἰς τὸ θέατρον, συναρπάσαντες Γάϊον Act 27, 2
30 καὶ Ἀρίσταρχον Μακεδόνας, συνεκδήμους Παύλου. [30] Παύλου 2 Co 1, 8
δὲ βουλομένου εἰσελθεῖν εἰς τὸν δῆμον, οὐκ εἴων αὐτὸν οἱ μαθη-
31 ταί· [31] τινὲς δὲ καὶ τῶν Ἀσιαρχῶν, ὄντες αὐτῷ φίλοι, πέμψαντες πρὸς αὐτὸν παρεκάλουν μὴ δοῦναι ἑαυτὸν εἰς τὸ θέατρον.
32 [32] ἄλλοι μὲν οὖν ἄλλο τι ἔκραζον· ἦν γὰρ ἡ ἐκκλησία συνκεχυμένη, καὶ οἱ πλείους οὐκ ἤδεισαν τίνος ἕνεκα συνεληλύθεισαν.
33 [33] ἐκ δὲ τοῦ ὄχλου συνεβίβασαν Ἀλέξανδρον, προβαλόντων αὐτὸν τῶν Ἰουδαίων· ὁ δὲ Ἀλέξανδρος κατασείσας τὴν χεῖρα ἤθελεν
34 ἀπολογεῖσθαι τῷ δήμῳ. [34] ἐπιγνόντες δὲ ὅτι Ἰουδαῖός ἐστιν, φωνὴ ἐγένετο μία ἐκ πάντων, ὡς ἐπὶ ὥρας δύο κράζοντες· μεγάλη ἡ
35 Ἄρτεμις Ἐφεσίων. [35] καταστείλας δὲ ὁ γραμματεὺς τὸν ὄχλον φησίν· ἄνδρες Ἐφέσιοι, τίς γάρ ἐστιν ἀνθρώπων ὃς οὐ γινώσκει τὴν Ἐφεσίων πόλιν νεωκόρον οὖσαν τῆς μεγάλης Ἀρτέμιδος
36 καὶ τοῦ διοπετοῦς; [36] ἀναντιρρήτων οὖν ὄντων τούτων δέον ἐστὶν ὑμᾶς κατεσταλμένους ὑπάρχειν καὶ μηδὲν προπετὲς πράσ-
37 σειν. [37] ἠγάγετε γὰρ τοὺς ἄνδρας τούτους οὔτε ἱεροσύλους οὔτε
38 βλασφημοῦντας τὴν θεὸν ἡμῶν. [38] εἰ μὲν οὖν Δημήτριος καὶ οἱ σὺν αὐτῷ τεχνῖται ἔχουσι πρός τινα λόγον, ἀγοραῖοι ἄγονται καὶ
39 ἀνθύπατοί εἰσιν, ἐγκαλείτωσαν ἀλλήλοις. [39] εἰ δέ τι περὶ ἑτέρων

22. εις την μακεδον. 23. (et. v. sq) ℵ ουχ ολιγ. 24. ℵ ναον αργυρουν | εργασ. ουκ ολιγ. 25. ημιν : ημων 26. ℵ* om οι post θεοι 27. ℵ* om αλλα | ς ℵ αρτεμιδος ιερον | εις ουδεν | τε (et. ς^c) : ς δε | την μεγαλειοτητα 29. η πολις ολη | om της | του παυλου 30. του δε παυλου βουλομ. 31. εαυτον : ℵ* αυτον 32. συγκεχ. | ενεκεν 33. προεβιβασαν | ς^c προβαλλοντων | ℵ* ο δ ουν αλεξ. | ℵ^c τη χειρι | ηθελεν : ℵ* ηλθεν 34. επιγνοντων | κραζοντων 35. εφεσιοι : ℵ* αδελφοι | ανθρωπος | της (ℵ* και της) μεγαλης : add θεας 36. ℵ* om τουτων | πραττειν 37. την θεαν υμων 38. προς τινα λογ. εχουσι

Digitized by Google

ἐπιζητεῖτε, ἐν τῇ ἐννόμῳ ἐκκλησίᾳ ἐπιλυθήσεται. 40 καὶ γὰρ 40
κινδυνεύομεν ἐγκαλεῖσθαι στάσεως περὶ τῆς σήμερον, μηδενὸς
αἰτίου ὑπάρχοντος περὶ οὗ οὐ δυνησόμεθα ἀποδοῦναι λόγον περὶ
τῆς συστροφῆς ταύτης. 41 καὶ ταῦτα εἰπὼν ἀπέλυσεν τὴν ἐκκλησίαν. 41

XX.

Paulus et comites in Macedonia et Graecia. Troade Eutycho vitam reddit. Mileti presbyteris Ephesinis valedicit.

Μετὰ δὲ τὸ παύσασθαι τὸν θόρυβον μεταπεμψάμενος ὁ 1
Παῦλος τοὺς μαθητὰς καὶ παρακαλέσας, ἀσπασάμενος ἐξῆλθεν
πορεύεσθαι εἰς Μακεδονίαν. 2 διελθὼν δὲ τὰ μέρη ἐκεῖνα καὶ 2
παρακαλέσας αὐτοὺς λόγῳ πολλῷ ἦλθεν εἰς τὴν Ἑλλάδα, 3 ποι- 3
ήσας τε μῆνας τρεῖς, γενομένης ἐπιβουλῆς αὐτῷ ὑπὸ τῶν Ἰου-
δαίων μέλλοντι ἀνάγεσθαι εἰς τὴν Συρίαν, ἐγένετο γνώμης τοῦ
19, 29 27, 2 Ro 16, 21. 23 Eph 6, 21 2 Ti 4, 20. 16, 3 ὑποστρέφειν διὰ Μακεδονίας. 4 συνείπετο δὲ αὐτῷ Σώπατρος 4
Πύρρου Βεροιαῖος, Θεσσαλονικέων δὲ Ἀρίσταρχος καὶ Σέκουνδος
καὶ Γάϊος Δερβαῖος καὶ Τιμόθεος, Ἀσιανοὶ δὲ Τυχικὸς καὶ
Τρόφιμος· 5 οὗτοι δὲ προελθόντες ἔμενον ἡμᾶς ἐν Τρῳάδι· 5
6 ἡμεῖς δὲ ἐξεπλεύσαμεν μετὰ τὰς ἡμέρας τῶν ἀζύμων ἀπὸ Φιλίπ- 6
που, καὶ ἤλθομεν πρὸς αὐτοὺς εἰς τὴν Τρῳάδα ἄχρι ἡμερῶν
πέντε, ὅπου διετρίψαμεν ἡμέρας ἑπτά.

Ἐν δὲ τῇ μιᾷ τῶν σαββάτων συνηγμένων ἡμῶν κλάσαι ἄρτον 7
ὁ Παῦλος διελέγετο αὐτοῖς, μέλλων ἐξιέναι τῇ ἐπαύριον, παρέ-
τεινέν τε τὸν λόγον μέχρι μεσονυκτίου· 8 ἦσαν δὲ λαμπάδες ἱκα- 8
ναὶ ἐν τῷ ὑπερῴῳ οὗ ἦμεν συνηγμένοι. 9 καθεζόμενος δέ τις 9
νεανίας ὀνόματι Εὔτυχος ἐπὶ τῆς θυρίδος, καταφερόμενος ὕπνῳ
βαθεῖ, διαλεγομένου τοῦ Παύλου ἐπὶ πλεῖον, κατενεχθεὶς ἀπὸ
τοῦ ὕπνου ἔπεσεν ἀπὸ τοῦ τριστέγου κάτω καὶ ἤρθη νεκρός.
10 καταβὰς δὲ ὁ Παῦλος ἐπέπεσεν αὐτῷ καὶ συνπεριλαβὼν εἶπεν· 10
μὴ θορυβεῖσθε· ἡ γὰρ ψυχὴ αὐτοῦ ἐν αὐτῷ ἐστίν. 11 ἀναβὰς δὲ 11
καὶ κλάσας τὸν ἄρτον καὶ γευσάμενος, ἐφ' ἱκανόν τε ὁμιλήσας
ἄχρι αὐγῆς, οὕτως ἐξῆλθεν. 12 ἤγαγον δὲ τὸν παῖδα ζῶντα, καὶ 12
παρεκλήθησαν οὐ μετρίως.

Ἡμεῖς δὲ προελθόντες ἐπὶ τὸ πλοῖον ἀνήχθημεν ἐπὶ τὴν 13
Ἄσσον, ἐκεῖθεν μέλλοντες ἀναλαμβάνειν τὸν Παῦλον· οὕτως γὰρ
διατεταγμένος ἦν, μέλλων αὐτὸς πεζεύειν. 14 ὡς δὲ συνέβαλλεν 14
ἡμῖν εἰς τὴν Ἄσσον, ἀναλαβόντες αὐτὸν ἤλθομεν εἰς Μιτυλήνην.

---

40. om οὐ | om περι ante της συστρ.

XX, 1. μεταπεμψ. : προσκαλεσαμενος | ℵ και παρακα. και ασπασ., ς και ασπασ. (omisso παρακ.) | πορευθηναι | εισ την μακεδ. 3. αυτω επιβουλησ | γνωμη 4. συνειπ. δε αυτω : add αχρι της ασιασ | om πυρρου | ℵ* βεροιοσ 5. om δε post ουτοι | ℵ προσελθοντεσ 6. ς αχρισ, ℵ απο | οπου : ου 7. ημων : των μαθητων | του κλασαι 8. ημεν : ησαν 9. καθημενοσ 10. συμπεριλ. 11. om τον ante αρτον | αχρισ 13. επι την : εισ την | ην διατεταγμ. 14. συνεβαλλεν | εισ την : ℵ* επι την

Digitized by Google

15 15 κἀκεῖθεν ἀποπλεύσαντες τῇ ἐπιούσῃ κατηντήσαμεν ἄντικρυς
Χίου, τῇ δὲ ἑτέρᾳ παρεβάλομεν εἰς Σάμον, τῇ δὲ ἐχομένῃ ἤλθο-
16 μεν εἰς Μίλητον. 16 κεκρίκει γὰρ ὁ Παῦλος παραπλεῦσαι τὴν
Ἔφεσον, ὅπως μὴ γένηται αὐτῷ χρονοτριβῆσαι ἐν τῇ Ἀσίᾳ· 19, 21
ἔσπευδεν γάρ, εἰ δυνατὸν εἴη αὐτῷ, τὴν ἡμέραν τῆς πεντηκοστῆς (18, 21)
γενέσθαι εἰς Ἱερουσαλήμ.
17 Ἀπὸ δὲ τῆς Μιλήτου πέμψας εἰς Ἔφεσον μετεκαλέσατο
18 τοὺς πρεσβυτέρους τῆς ἐκκλησίας. 18 ὡς δὲ παρεγένοντο πρὸς
αὐτόν, εἶπεν αὐτοῖς· ὑμεῖς ἐπίστασθε, ἀπὸ πρώτης ἡμέρας ἀφ'
ἧς ἐπέβην εἰς τὴν Ἀσίαν, πῶς μεθ' ὑμῶν τὸν πάντα χρόνον
19 ἐγενόμην, 19 δουλεύων τῷ κυρίῳ μετὰ πάσης ταπεινοφροσύνης καὶ 19, 10
δακρύων καὶ πειρασμῶν τῶν συμβάντων μοι ἐν ταῖς ἐπιβουλαῖς 20, 31
20 τῶν Ἰουδαίων, 20 ὡς οὐδὲν ὑπεστειλάμην τῶν συμφερόντων τοῦ
μὴ ἀναγγεῖλαι ὑμῖν καὶ διδάξαι ὑμᾶς δημοσίᾳ καὶ κατ' οἶκους,
21 21 διαμαρτυρόμενος Ἰουδαίοις τε καὶ Ἕλλησιν τὴν εἰς θεὸν μετά-
22 νοιαν καὶ πίστιν εἰς τὸν κύριον ἡμῶν Ἰησοῦν Χριστόν. 22 καὶ
νῦν ἰδοὺ δεδεμένος ἐγὼ τῷ πνεύματι πορεύομαι εἰς Ἱερουσαλήμ, 19, 21
23 τὰ ἐν αὐτῇ συναντήσοντα ἐμοὶ μὴ εἰδώς, 23 πλὴν ὅτι τὸ πνεῦμα 21, 4. 11
τὸ ἅγιον κατὰ πόλιν διαμαρτύρεταί μοι λέγον ὅτι δεσμὰ καὶ
24 θλίψεις με μένουσιν. 24 ἀλλ' οὐδενὸς λόγου ποιοῦμαι τὴν ψυχὴν
τιμίαν ἐμαυτῷ ὡς τελειῶσαι τὸν δρόμον μου καὶ τὴν διακονίαν
ἣν ἔλαβον παρὰ τοῦ κυρίου Ἰησοῦ, διαμαρτύρασθαι τὸ εὐαγγέλιον
25 τῆς χάριτος τοῦ θεοῦ. 25 καὶ νῦν ἰδοὺ ἐγὼ οἶδα ὅτι οὐκέτι
ὄψεσθε τὸ πρόσωπόν μου ὑμεῖς πάντες ἐν οἷς διῆλθον κηρύσσων
26 τὴν βασιλείαν. 26 διότι μαρτύρομαι ὑμῖν ἐν τῇ σήμερον ἡμέρᾳ
27 ὅτι καθαρός εἰμι ἀπὸ τοῦ αἵματος πάντων· 27 οὐ γὰρ ὑπεστει- 18, 6
λάμην τοῦ μὴ ἀναγγεῖλαι πᾶσαν τὴν βουλὴν τοῦ θεοῦ ὑμῖν.
28 28 προσέχετε ἑαυτοῖς καὶ παντὶ τῷ ποιμνίῳ, ἐν ᾧ ὑμᾶς τὸ πνεῦμα
τὸ ἅγιον ἔθετο ἐπισκόπους, ποιμαίνειν τὴν ἐκκλησίαν τοῦ κυρίου, 1 Pe 5, 2
ἣν περιεποιήσατο διὰ τοῦ αἵματος τοῦ ἰδίου. 29 ἐγὼ οἶδα ὅτι
29 εἰσελεύσονται μετὰ τὴν ἄφιξίν μου λύκοι βαρεῖς εἰς ὑμᾶς, μὴ
30 φειδόμενοι τοῦ ποιμνίου, 30 καὶ ἐξ ὑμῶν αὐτῶν ἀναστήσονται
ἄνδρες λαλοῦντες διεστραμμένα τοῦ ἀποσπᾶν τοὺς μαθητὰς
31 ὀπίσω ἑαυτῶν. 31 διὸ γρηγορεῖτε, μνημονεύοντες ὅτι τριετίαν 19, 8. 10
νύκτα καὶ ἡμέραν οὐκ ἐπαυσάμην μετὰ δακρύων νουθετῶν ἕνα

15. αντικρυ | τη δε εχομενη : και μειναντες εν τρωγυλλιω, τη εχομενη
16. εκρινε | ειη : ην | εις ιεροσολυμα 19. και πολλων δακρυων 21. εις
τον θεον | και πιστ. την εις 22. εγω δεδεμενος | συναντ. μοι 23. κc
διεμαρτυρατο | om μοι | με : post δεσμα 24. κc αλλ ουδενος λογον εχω
ουδε ποιουμαι την ψυχ. τιμι. εμαυτω, ς αλλ ουδενος λογον ποιουμαι
ουδε εχω την ψυχ. μου τιμι. εμαυτω | ως : κc εως | κ τελειωσω | τ. δρομ.
μου : add μετα χαρας 25. ουκετι : κ ουκ | τ. βασιλειαν : add του θεου
26. διο | καθαρος εγω απο 27. υμιν : post αναγγειλαι 28. προσεχετε :
add ουν | του κυριου : ς κ του θεου | δια του ιδιου αιματ. 29. ς εγω
γαρ, κc εγω δε | οιδα : add τουτο 30. εαυτων : αυτων

Digitized by Google

ἕκαστον. 32 καὶ τὰ νῦν παρατίθεμαι ὑμᾶς τῷ θεῷ καὶ τῷ λόγῳ 32
τῆς χάριτος αὐτοῦ, τῷ δυναμένῳ οἰκοδομῆσαι καὶ δοῦναι τὴν
κληρονομίαν ἐν τοῖς ἡγιασμένοις πᾶσιν. 33 ἀργυρίου ἢ χρυσίου 33
ἢ ἱματισμοῦ οὐδενὸς ἐπεθύμησα· 34 αὐτοὶ γινώσκετε ὅτι ταῖς 34
18, 3 χρείαις μου καὶ τοῖς οὖσιν μετ' ἐμοῦ ὑπηρέτησαν αἱ χεῖρες αὗται.
35 πάντα ὑπέδειξα ὑμῖν, ὅτι οὕτως κοπιῶντας δεῖ ἀντιλαμβάνεσθαι 35
τῶν ἀσθενούντων, μνημονεύειν τε τῶν λόγων τοῦ κυρίου Ἰησοῦ,
ὅτι αὐτὸς εἶπεν· μακάριόν ἐστιν μᾶλλον διδόναι ἢ λαμβάνειν.
36 καὶ ταῦτα εἰπών, θεὶς τὰ γόνατα αὐτοῦ σὺν πᾶσιν αὐτοῖς 36
προσηύξατο. 37 ἱκανὸς δὲ κλαυθμὸς ἐγένετο πάντων, καὶ ἐπιπε- 37
σόντες ἐπὶ τὸν τράχηλον τοῦ Παύλου κατεφίλουν αὐτόν, 38 ὀδυνώ- 38
μενοι μάλιστα ἐπὶ τῷ λόγῳ ᾧ εἰρήκει, ὅτι οὐκέτι μέλλουσιν τὸ
πρόσωπον αὐτοῦ θεωρεῖν. προέπεμπον δὲ αὐτὸν εἰς τὸ πλοῖον.

XXI.

Paulus it Hierosolymam. Philippus et filiae. Agabus dissuadens iter. Paulus Hierosolymae ex Iacobi consilio voto obstrictus. Tumultus plebis; Lysiae tribuni intercessio.

Ὡς δὲ ἐγένετο ἀναχθῆναι ἡμᾶς ἀποσπασθέντας ἀπ' αὐτῶν, 1
εὐθυδρομήσαντες ἤλθομεν εἰς τὴν Κῶ, τῇ δὲ ἐξῆς εἰς τὴν Ῥόδον,
κἀκεῖθεν εἰς Πάταρα. 2 καὶ εὑρόντες πλοῖον διαπερῶν εἰς Φοι- 2
νίκην, ἐπιβάντες ἀνήχθημεν. 3 ἀναφάναντες δὲ τὴν Κύπρον καὶ 3
καταλιπόντες αὐτὴν εὐώνυμον ἐπλέομεν εἰς Συρίαν, καὶ κατήλθο-
μεν εἰς Τύρον· ἐκεῖσε γὰρ τὸ πλοῖον ἦν ἀποφορτιζόμενον τὸν
γόμον. 4 ἀνευρόντες δὲ τοὺς μαθητὰς ἐπεμείναμεν αὐτοῦ ἡμέρας 4
20, 22 ἑπτά, οἵτινες τῷ Παύλῳ ἔλεγον διὰ τοῦ πνεύματος μὴ ἐπιβαίνειν
εἰς Ἰερουσόλυμα. 5 ὅτε δὲ ἐγένετο ἡμᾶς ἐξαρτίσαι τὰς ἡμέρας, 5
ἐξελθόντες ἐπορευόμεθα προπεμπόντων ἡμᾶς πάντων σὺν γυναιξὶ
καὶ τέκνοις ἕως ἔξω τῆς πόλεως, καὶ θέντες τὰ γόνατα ἐπὶ τὸν
αἰγιαλὸν προσευξάμενοι 6 ἀπησπασάμεθα ἀλλήλους, καὶ ἀνέβημεν 6
εἰς τὸ πλοῖον, ἐκεῖνοι δὲ ὑπέστρεψαν εἰς τὰ ἴδια.

Ἡμεῖς δὲ τὸν πλοῦν διανύσαντες ἀπὸ Τύρου κατηντήσαμεν 7
εἰς Πτολεμαΐδα, καὶ ἀσπασάμενοι τοὺς ἀδελφοὺς ἐμείναμεν ἡμέραν
μίαν παρ' αὐτοῖς. 8 τῇ δὲ ἐπαύριον ἐξελθόντες ἤλθομεν εἰς Και- 8
σαρίαν, καὶ εἰσελθόντες εἰς τὸν οἶκον Φιλίππου τοῦ εὐαγγελιστοῦ
6, 5 ὄντος ἐκ τῶν ἑπτά, ἐμείναμεν παρ' αὐτῷ. 9 τούτῳ δὲ ἦσαν 9

---

32. παρατ. υμας : add αδελφοι | εποικοδομησαι | δουναι : add υμιν | om την ante κληρονομι. 33. ουδενος 34. αυτοι : add δε 35. διδον. μαλλον 37. δε : κ τε | εγενετ. κλαυθμ. | κ* κατεφιλων

XXI, 1. κ* αναχθεντας | εις τ. κων 2. κc διαπερον 3. 5c αναφανεντες | κατηλθ. : κατηχθημεν | την το πλοιον 4. και ανευροντ. | αναβαινειν εις ιερουσαλημ 5. κ om εως | προσηυξαμεθα. 6 και ασπασαμενοι αλληλ. επεβημεν 6. 5 επεβημεν, κc ενεβ. 7. κc κατεβημεν εις πτο. | κ* πτολεμαϊδαν 8. εξελθοντες : add οι περι τον παυλον | 5 (non 5c) ηλθον | καισαρειαν | του οντος

Digitized by Google

10 θυγατέρες τέσσαρες παρθένοι προφητεύουσαι. 10 ἐπιμενόντων δὲ
ἡμέρας πλείους κατῆλθέν τις ἀπὸ τῆς Ἰουδαίας προφήτης ὀνό-
11 ματι Ἄγαβος, 11 καὶ ἐλθὼν πρὸς ἡμᾶς καὶ ἄρας τὴν ζώνην τοῦ 11, 28
Παύλου, δήσας ἑαυτοῦ τοὺς πόδας καὶ τὰς χεῖρας εἶπεν· τάδε
λέγει τὸ πνεῦμα τὸ ἅγιον· τὸν ἄνδρα οὗ ἐστὶν ἡ ζώνη αὕτη οὕ-
τως δήσουσιν ἐν Ἰερουσαλὴμ οἱ Ἰουδαῖοι καὶ παραδώσουσιν εἰς
12 χεῖρας ἐθνῶν. 12 ὡς δὲ ἠκούσαμεν ταῦτα, παρεκαλοῦμεν ἡμεῖς
τε καὶ οἱ ἐντόπιοι τοῦ μὴ ἀναβαίνειν αὐτὸν εἰς Ἰερουσαλήμ.
13 13 τότε ἀπεκρίθη ὁ Παῦλος καὶ εἶπεν· τί ποιεῖτε κλαίοντες καὶ
συνθρύπτοντές μου τὴν καρδίαν; ἐγὼ γὰρ οὐ μόνον δεθῆναι ἀλλὰ
καὶ ἀποθανεῖν εἰς Ἰερουσαλὴμ ἑτοίμως ἔχω ὑπὲρ τοῦ ὀνόματος
14 τοῦ κυρίου Ἰησοῦ. 14 μὴ πειθομένου δὲ αὐτοῦ ἡσυχάσαμεν εἰπόν-
τες· τοῦ κυρίου τὸ θέλημα γινέσθω. Lc 22, 42

15 Μετὰ δὲ τὰς ἡμέρας ταύτας ἐπισκευασάμενοι ἀνεβαίνομεν
16 εἰς Ἰερουσόλυμα· 16 συνῆλθον δὲ καὶ τῶν μαθητῶν ἀπὸ Καισα-
ρίας σὺν ἡμῖν, ἄγοντες παρ' ᾧ ξενισθῶμεν Μνάσωνί τινι Κυπρίῳ,
ἀρχαίῳ μαθητῇ.

17 Γενομένων δὲ ἡμῶν εἰς Ἰερουσόλυμα, ἀσμένως ἀπεδέξαντο
18 ἡμᾶς οἱ ἀδελφοί. 18 τῇ τε ἐπιούσῃ εἰσῄει ὁ Παῦλος σὺν ἡμῖν
19 πρὸς Ἰάκωβον, πάντες τε παρεγένοντο οἱ πρεσβύτεροι. 19 καὶ
ἀσπασάμενος αὐτοὺς ἐξηγεῖτο καθ' ἓν ἕκαστον ὧν ἐποίησεν ὁ
20 θεὸς ἐν τοῖς ἔθνεσιν διὰ τῆς διακονίας αὐτοῦ. 20 οἱ δὲ ἀκούσαν-
τες ἐδόξαζον τὸν θεόν, εἶπάν τε αὐτῷ· θεωρεῖς, ἀδελφέ, πόσαι
μυριάδες εἰσὶν τῶν πεπιστευκότων, καὶ πάντες ζηλωταὶ τοῦ νό-
21 μου ὑπάρχουσιν· 21 κατηχήθησαν δὲ περὶ σοῦ ὅτι ἀποστασίαν
διδάσκεις ἀπὸ Μωϋσέως τοὺς κατὰ τὰ ἔθνη πάντας Ἰουδαίους,
λέγων μὴ περιτέμνειν αὐτοὺς τὰ τέκνα μηδὲ τοῖς ἔθεσιν περι-
22 πατεῖν. 22 τί οὖν ἐστίν; πάντως δεῖ συνελθεῖν πλῆθος· ἀκούσον- 1Co 14, 15
23 ται γὰρ ὅτι ἐλήλυθας. 23 τοῦτο οὖν ποίησον ὅ σοι λέγομεν. εἰσὶν
24 ἡμῖν ἄνδρες τέσσαρες εὐχὴν ἔχοντες ἐφ' ἑαυτῶν· 24 τούτους πα-
ραλαβὼν ἁγνίσθητι σὺν αὐτοῖς, καὶ δαπάνησον ἐπ' αὐτοῖς ἵνα ξυρή- Nm 6, 21
σονται τὴν κεφαλήν, καὶ γνῶσονται πάντες ὅτι ὧν κατήχηνται
περὶ σοῦ οὐδέν ἐστιν, ἀλλὰ στοιχεῖς καὶ αὐτὸς φυλάσσων τὸν
25 νόμον. 25 περὶ δὲ τῶν πεπιστευκότων ἐθνῶν ἡμεῖς ἐπεστείλαμεν 15, 20
κρίναντες φυλάσσεσθαι αὐτοὺς τό τε εἰδωλόθυτον καὶ αἷμα καὶ 15, 29

9. θυγατ. παρθε. τεσσαρ. 10. επιμενοντ. δε : ς add ημων, item ℵ* αυ-
των 11. δησ. τε αὐτου τας χειρ. και τους ποδας | ℵ* εις τας χειρας
13. απεκριθη δε ο παυλ. | om και ειπεν | ℵ* om κλαιοντ. και | ℵ* εν (sed
ipse * suprascrips εις) ιερουσαλημ 14. το θελημ. του κυρ. γενεσθω
15. αποσκευασαμενοι | εις ιερουσαλημ 16. καισαρειας | ℵ ιασονι
17. εδεξαντο 18. τη δε επιουση 19. ℵ* om δια 20. ℵ εδοξασαν |
θεον : κυριον | ειπον τε | μυριαδ. εισιν : add ιουδαιων 21. ℵ* om δε |
μωσεως 22. πληθ. συνελθ. 23. εφ : ℵ αφ 24. ξυρησωνται | και
γνωσι | τον νομ. φυλασσ. 25. φυλασσεσθαι : praem μηδεν τοιουτον
τηρειν αυτους ει μη | και το αιμα

Digitized by Google

πνικτὸν καὶ πορνείαν. 26 τότε ὁ Παῦλος παραλαβὼν τοὺς ἄνδρας 26
τῇ ἐχομένῃ ἡμέρᾳ σὺν αὐτοῖς ἁγνισθεὶς εἰσήει εἰς τὸ ἱερόν, διαγ-
Num 6, 5 ss γέλλων τὴν ἐκπλήρωσιν τῶν ἡμερῶν τοῦ ἁγνισμοῦ, ἕως οὗ προσ-
ηνέχθη ὑπὲρ ἑνὸς ἑκάστου αὐτῶν ἡ προσφορά.
24, 18 Ὡς δὲ ἔμελλον αἱ ἑπτὰ ἡμέραι συντελεῖσθαι, οἱ ἀπὸ τῆς 27
Ἀσίας Ἰουδαῖοι θεασάμενοι αὐτὸν ἐν τῷ ἱερῷ συνέχεον πάντα
τὸν ὄχλον, καὶ ἐπέβαλαν ἐπ' αὐτὸν τὰς χεῖρας, 28 κράζοντες· 28
ἄνδρες Ἰσραηλεῖται, βοηθεῖτε· οὗτός ἐστιν ὁ ἄνθρωπος ὁ κατὰ
τοῦ λαοῦ καὶ τοῦ νόμου καὶ τοῦ τόπου τούτου πάντας πανταχῇ
διδάσκων, ἔτι τε καὶ Ἕλληνας εἰσήγαγεν εἰς τὸ ἱερὸν καὶ κεκοι-
20, 4 νωκεν τὸν ἅγιον τόπον τοῦτον. 29 ἦσαν γὰρ προεωρακότες Τρό- 29
φιμον τὸν Ἐφέσιον ἐν τῇ πόλει σὺν αὐτῷ, ὃν ἐνόμιζον ὅτι εἰς τὸ
ἱερὸν εἰσήγαγεν ὁ Παῦλος. 30 ἐκινήθη τε ἡ πόλις ὅλη καὶ ἐγένετο 30
συνδρομὴ τοῦ λαοῦ, καὶ ἐπιλαβόμενοι τοῦ Παύλου εἵλκον αὐτὸν
ἔξω τοῦ ἱεροῦ, καὶ εὐθέως ἐκλείσθησαν αἱ θύραι. 31 ζητούντων 31
τε αὐτὸν ἀποκτεῖναι ἀνέβη φάσις τῷ χιλιάρχῳ τῆς σπείρης ὅτι
ὅλη συγχύνεται Ἰερουσαλήμ, 32 ὃς ἐξαυτῆς παραλαβὼν στρατιώ- 32
τας καὶ ἑκατοντάρχας κατέδραμεν ἐπ' αὐτούς· οἱ δὲ ἰδόντες τὸν
χιλίαρχον καὶ τοὺς στρατιώτας ἐπαύσαντο τύπτοντες τὸν Παῦλον.
33 τότε ἐγγίσας ὁ χιλίαρχος ἐπελάβετο αὐτοῦ καὶ ἐκέλευσεν δε- 33
θῆναι ἁλύσεσι δυσί, καὶ ἐπυνθάνετο τίς εἴη καὶ τί ἐστιν πεποι-
ηκώς. 34 ἄλλοι δὲ ἄλλο τι ἐπεφώνουν ἐν τῷ ὄχλῳ· μὴ δυναμένου 34
δὲ αὐτοῦ γνῶναι τὸ ἀσφαλὲς διὰ τὸν θόρυβον, ἐκέλευσεν ἄγεσθαι
αὐτὸν εἰς τὴν παρεμβολήν. 35 ὅτε δὲ ἐγένετο ἐπὶ τοὺς ἀναβα- 35
μούς, συνέβη βαστάζεσθαι αὐτὸν ὑπὸ τῶν στρατιωτῶν διὰ τὴν
22, 22 Lc 23, 18 βίαν τοῦ ὄχλου· 36 ἠκολούθει γὰρ τὸ πλῆθος τοῦ λαοῦ κράζοντες· 36
αἶρε αὐτόν. 37 μέλλων τε εἰσάγεσθαι εἰς τὴν παρεμβολὴν ὁ Παῦ- 37
λος λέγει τῷ χιλιάρχῳ· εἰ ἔξεστίν μοι εἰπεῖν τι πρός σε; ὁ δὲ
(5, 36) ἔφη· ἑλληνιστὶ γινώσκεις; 38 οὐκ ἄρα σὺ εἶ ὁ Αἰγύπτιος ὁ πρὸ 38
τούτων τῶν ἡμερῶν ἀναστατώσας καὶ ἐξαγαγὼν εἰς τὴν ἔρημον
22, 3 τοὺς τετρακισχιλίους ἄνδρας τῶν σικαρίων; 39 εἶπεν δὲ ὁ Παῦλος· 39
ἐγὼ ἄνθρωπος μέν εἰμι Ἰουδαῖος, Ταρσεύς, τῆς Κιλικίας οὐκ
ἀσήμου πόλεως πολίτης· δέομαι δέ σου, ἐπίτρεψόν μοι λαλῆσαι
πρὸς τὸν λαόν. 40 ἐπιτρέψαντος δὲ αὐτοῦ ὁ Παῦλος ἑστὼς ἐπὶ 40
12, 17 τῶν ἀναβαθμῶν κατέσεισεν τῇ χειρὶ τῷ λαῷ· πολλῆς δὲ σιγῆς
γενομένης προσεφώνησεν τῇ Ἑβραΐδι διαλέκτῳ λέγων·

---

27. επεβαλον | τας χειρ. επ αυτ. 28. א ισδραη-, ς ισραηλιται | πανταχου 29. א om τον ante εφεσιον 31. ζητουντ. δε | συγκεχυται 32. εκατονταρχους 33. τις αν ειη 34. επεφων. : εβοων | μη δυναμενος δε γν. 36. κραζον 39. א* om ειμι | א* λογον λαλησαι

Digitized by Google

XXII.

Pauli defensio: narratio conversionis et legationis ad gentes. Interpellatus civitatis Romanae professione verbera evadit. Sistitur synedrio.

1 Ἄνδρες ἀδελφοὶ καὶ πατέρες, ἀκούσατέ μου τῆς πρὸς ὑμᾶς
2 νυνὶ ἀπολογίας. [2] ἀκούσαντες δὲ ὅτι τῇ Ἑβραΐδι διαλέκτῳ προσε-
3 φώνει αὐτοῖς, μᾶλλον παρέσχον ἡσυχίαν. καὶ φησίν· [3] ἐγώ εἰμι
ἀνὴρ Ἰουδαῖος, γεγεννημένος ἐν Ταρσῷ τῆς Κιλικίας, ἀνατεθραμ- 21, 39
μένος δὲ ἐν τῇ πόλει ταύτῃ, παρὰ τοὺς πόδας Γαμαλιὴλ πεπαι- 5, 34
δευμένος κατὰ ἀκρίβειαν τοῦ πατρῴου νόμου, ζηλωτὴς ὑπάρχων
4 τοῦ θεοῦ καθὼς πάντες ὑμεῖς ἐστὲ σήμερον, [4] ὃς ταύτην τὴν 26, 9 ss 8, 3
ὁδὸν ἐδίωξα ἄχρι θανάτου, δεσμεύων καὶ παραδιδοὺς εἰς φυλακὰς
5 ἄνδρας τε καὶ γυναῖκας, [5] ὡς καὶ ὁ ἀρχιερεὺς μαρτυρεῖ μοι καὶ 9, 1
πᾶν τὸ πρεσβυτέριον, παρ' ὧν καὶ ἐπιστολὰς δεξάμενος πρὸς
τοὺς ἀδελφοὺς εἰς Δαμασκὸν ἐπορευόμην, ἄξων καὶ τοὺς ἐκεῖσε
6 ὄντας δεδεμένους εἰς Ἰερουσαλὴμ ἵνα τιμωρηθῶσιν. [6] Ἐγένετο 9, 3 ss 26, 12 ss
δέ μοι πορευομένῳ καὶ ἐγγίζοντι τῇ Δαμασκῷ περὶ μεσημβρίαν
ἐξαίφνης ἐκ τοῦ οὐρανοῦ περιαστράψαι φῶς ἱκανὸν περὶ ἐμέ,
7 [7] ἔπεσά τε εἰς τὸ ἔδαφος καὶ ἤκουσα φωνῆς λεγούσης μοι· Σαοὺλ
8 Σαούλ, τί με διώκεις; [8] ἐγὼ δὲ ἀπεκρίθην· τίς εἶ, κύριε; εἶπέν
9 τε πρὸς ἐμέ· ἐγώ εἰμι Ἰησοῦς ὁ Ναζωραῖος, ὃν σὺ διώκεις. [9] οἱ
δὲ σὺν ἐμοὶ ὄντες τὸ μὲν φῶς ἐθεάσαντο, τὴν δὲ φωνὴν οὐκ
10 ἤκουσαν τοῦ λαλοῦντός μοι. [10] εἶπον δέ· τί ποιήσω, κύριε; ὁ δὲ
κύριος εἶπεν πρός με· ἀναστὰς πορεύου εἰς Δαμασκόν, κἀκεῖ σοι
11 λαληθήσεται περὶ πάντων ὧν τέτακταί σοι ποιῆσαι. [11] ὡς δὲ
οὐκ ἐνέβλεπον ἀπὸ τῆς δόξης τοῦ φωτὸς ἐκείνου, χειραγωγού-
12 μενος ὑπὸ τῶν συνόντων μοι ἦλθον εἰς Δαμασκόν. [12] Ἀνανίας 9, 17 ss
δέ τις, ἀνὴρ εὐλαβὴς κατὰ τὸν νόμον, μαρτυρούμενος ὑπὸ πάν-
13 των τῶν κατοικούντων Ἰουδαίων, [13] ἐλθὼν πρὸς ἐμὲ καὶ ἐπιστὰς
εἶπέν μοι· Σαοὺλ ἀδελφέ, ἀνάβλεψον. κἀγὼ αὐτῇ τῇ ὥρᾳ
14 ἀνέβλεψα εἰς αὐτόν. [14] ὁ δὲ εἶπεν· ὁ θεὸς τῶν πατέρων ἡμῶν
προεχειρίσατό σε γνῶναι τὸ θέλημα αὐτοῦ καὶ ἰδεῖν τὸν δίκαιον
15 καὶ ἀκοῦσαι φωνὴν ἐκ τοῦ στόματος αὐτοῦ, [15] ὅτι ἔσῃ μάρτυς
16 αὐτῷ πρὸς πάντας ἀνθρώπους ὧν ἑώρακας καὶ ἤκουσας. [16] καὶ
νῦν τί μέλλεις; ἀναστὰς βάπτισαι καὶ ἀπόλουσαι τὰς ἁμαρτίας
17 σου, ἐπικαλεσάμενος τὸ ὄνομα αὐτοῦ. [17] Ἐγένετο δέ μοι ὑπο- 9, 26
στρέψαντι εἰς Ἰερουσαλὴμ καὶ προσευχομένου μου ἐν τῷ ἱερῷ
18 γενέσθαι με ἐν ἐκστάσει, [18] καὶ ἰδεῖν αὐτὸν λέγοντά μοι· σπεῦσον
καὶ ἔξελθε ἐν τάχει ἐξ Ἰερουσαλήμ, διότι οὐ παραδέξονταί σου
19 μαρτυρίαν περὶ ἐμοῦ. [19] κἀγὼ εἶπον· κύριε, αὐτοὶ ἐπίστανται

XXII, 1. *νυν* 3. *εγω* : add *μεν* | *ανηρ* : ℵ ante *ειμι* 7. *επεσον* 8. *απεκριθην* : ℵ add *και ειπα* | *προσ με* | ℵ* *ναζοραιος* 9. *εθεασαντο* : add *και εμφοβοι εγενοντο* | ℵc *ηκουον* 12. *ευλαβης* : *ευσεβης* 13. *προσ με* 16. *αυτου* : *του κυριου* 18. *και ιδειν* | *την μαρτυριαν*

Digitized by Google

ὅτι ἐγὼ ἤμην φυλακίζων καὶ δέρων κατὰ τὰς συναγωγὰς τοὺς
πιστεύοντας ἐπὶ σέ· 20 καὶ ὅτε ἐξεχύννετο τὸ αἷμα Στεφάνου τοῦ 20
7, 58 μάρτυρός σου, καὶ αὐτὸς ἤμην ἐφεστὼς καὶ συνευδοκῶν καὶ
8, 1 φυλάσσων τὰ ἱμάτια τῶν ἀναιρούντων αὐτόν. 21 καὶ εἶπεν πρός 21
με· πορεύου, ὅτι ἐγὼ εἰς ἔθνη μακρὰν ἐξαποστελῶ σε. 22 Ἤκουον 22
21, 36 δὲ αὐτοῦ ἄχρι τούτου τοῦ λόγου, καὶ ἐπῆραν τὴν φωνὴν αὐτῶν
25, 24 λέγοντες· αἶρε ἀπὸ τῆς γῆς τὸν τοιοῦτον· οὐ γὰρ καθῆκεν αὐτὸν
ζῆν. 23 κραυγαζόντων δὲ αὐτῶν καὶ ῥιπτούντων τὰ ἱμάτια καὶ 23
κονιορτὸν βαλλόντων εἰς τὸν ἀέρα, 24 ἐκέλευσεν ὁ χιλίαρχος 24
εἰσάγεσθαι αὐτὸν εἰς τὴν παρεμβολήν, εἶπας μάστιξιν ἀνετάζε-
σθαι αὐτόν, ἵνα ἐπιγνῷ δι' ἣν αἰτίαν οὕτως ἐπεφώνουν αὐτῷ.
25 ὡς δὲ προέτειναν αὐτὸν τοῖς ἱμᾶσιν, εἶπεν πρὸς τὸν ἑστῶτα 25
16, 37 22, 27 ἑκατόνταρχον ὁ Παῦλος· εἰ ἄνθρωπον Ῥωμαῖον καὶ ἀκατάκριτον
ἔξεστιν ὑμῖν μαστίζειν; 26 ἀκούσας δὲ ὁ ἑκατοντάρχης προσελθὼν 26
τῷ χιλιάρχῳ ἀπήγγειλεν λέγων· τί μέλλεις ποιεῖν; ὁ γὰρ ἄνθρω-
πος οὗτος Ῥωμαῖός ἐστιν. 27 προσελθὼν δὲ ὁ χιλίαρχος εἶπεν 27
αὐτῷ· λέγε μοι, σὺ Ῥωμαῖος εἶ; ὁ δὲ ἔφη· ναί. 28 ἀπεκρίθη δὲ 28
ὁ χιλίαρχος· ἐγὼ πολλοῦ κεφαλαίου τὴν πολιτείαν ταύτην ἐκτησά-
μην. ὁ δὲ Παῦλος ἔφη· ἐγὼ δὲ καὶ γεγέννημαι. 29 εὐθέως οὖν 29
ἀπέστησαν ἀπ' αὐτοῦ οἱ μέλλοντες αὐτὸν ἀνετάζειν· καὶ ὁ χιλί-
αρχος δὲ ἐφοβήθη, ἐπιγνοὺς ὅτι Ῥωμαῖός ἐστιν καὶ ὅτι αὐτὸν
21, 33 ἦν δεδεκώς.

XXIII.

Paulus increpat pontificem. Pharisaeorum et Sadducaeorum dissidium. Reus visione erigitur; Iudaeorum coniurationi eripitur Caesaream deductus. Lysiae ad Felicem epistula.

Τῇ δὲ ἐπαύριον βουλόμενος γνῶναι τὸ ἀσφαλές, τὸ τί κατη- 30
γορεῖται ὑπὸ τῶν Ἰουδαίων, ἔλυσεν αὐτὸν καὶ ἐκέλευσεν συνελ-
23, 28 θεῖν τοὺς ἀρχιερεῖς καὶ πᾶν τὸ συνέδριον, καὶ καταγαγὼν τὸν
Παῦλον ἔστησεν εἰς αὐτούς. (XXIII.) 1 ἀτενίσας δὲ τῷ συνεδρίῳ 1
ὁ Παῦλος εἶπεν· ἄνδρες ἀδελφοί, ἐγὼ πάσῃ συνειδήσει ἀγαθῇ
πεπολίτευμαι τῷ θεῷ ἄχρι ταύτης τῆς ἡμέρας. 2 ὁ δὲ ἀρχιερεὺς 2
Ἀνανίας ἐπέταξεν τοῖς παρεστῶσιν αὐτῷ τύπτειν αὐτοῦ τὸ στόμα.
3 τότε ὁ Παῦλος πρὸς αὐτὸν εἶπεν· τύπτειν σε μέλλει ὁ θεός, 3
τοῖχε κεκονιαμένε· καὶ σὺ κάθῃ κρίνων με κατὰ τὸν νόμον, καὶ
Lv 19, 15 παρανομῶν κελεύεις με τύπτεσθαι; 4 οἱ δὲ παρεστῶτες εἶπαν· 4
τὸν ἀρχιερέα τοῦ θεοῦ λοιδορεῖς; 5 ἔφη τε ὁ Παῦλος· οὐκ ἤδειν, 5

20. εξεχειτο | συνευδοκων : add τη αναιρεσει αυτου 22. καθηκον 23. ℵ* αραν 24. εκ. αυτον ο χιλιαρχ. αγεσθαι | ειπων 25. προετειναν 26. εκατονταρχος | απηγγ. τω χιλιαρχ. | λεγων· ορα, τι 27. ℵ* om μοι | συ : praem ει 28. δε : τε | ℵ* om δε post εγω 29. ℵ* om δε | οτι ην αυτον 30. υπο : παρα | ελ. αυτον : add απο των δεσμων | ελθειν | και ολον το συνεδρι. αυτων

XXIII, 1. ο παυλος τω συνεδριω 2. αυτω : ℵ* om 3. προς αυτον : ℵ ante ο παυλ. 4. ειπον

Digitized by Google

ἀδελφοί, ὅτι ἔστιν ἀρχιερεύς· γέγραπται γὰρ ὅτι ἄρχοντα τοῦ λαοῦ σου οὐκ ἐρεῖς κακῶς. 6 γνοὺς δὲ ὁ Παῦλος ὅτι τὸ ἓν μέρος ἐστὶν Σαδδουκαίων τὸ δὲ ἕτερον Φαρισαίων, ἔκραζεν ἐν τῷ συνεδρίῳ· ἄνδρες ἀδελφοί, ἐγὼ Φαρισαῖός εἰμι, υἱὸς Φαρισαίων· περὶ ἐλπίδος καὶ ἀναστάσεως νεκρῶν ἐγὼ κρίνομαι. 7 τοῦτο δὲ αὐτοῦ λαλήσαντος ἐγένετο στάσις τῶν Φαρισαίων καὶ Σαδδουκαίων, καὶ ἐσχίσθη τὸ πλῆθος. 8 Σαδδουκαῖοι μὲν γὰρ λέγουσιν μὴ εἶναι ἀνάστασιν μήτε ἄγγελον μήτε πνεῦμα, Φαρισαῖοι δὲ ὁμολογοῦσιν τὰ ἀμφότερα. 9 ἐγένετο δὲ κραυγὴ μεγάλη, καὶ ἀναστάντες τινὲς τῶν γραμματέων τοῦ μέρους τῶν Φαρισαίων διεμάχοντο λέγοντες· οὐδὲν κακὸν εὑρίσκομεν ἐν τῷ ἀνθρώπῳ τούτῳ· εἰ δὲ πνεῦμα ἐλάλησεν αὐτῷ ἢ ἄγγελος; 10 πολλῆς δὲ γινομένης στάσεως φοβηθεὶς ὁ χιλίαρχος μὴ διασπασθῇ ὁ Παῦλος ὑπ' αὐτῶν, ἐκέλευσεν τὸ στράτευμα καταβὰν ἁρπάσαι αὐτὸν ἐκ μέσου αὐτῶν ἄγειν τε εἰς τὴν παρεμβολήν. 11 τῇ δὲ ἐπιούσῃ νυκτὶ ἐπιστὰς αὐτῷ ὁ κύριος εἶπεν· θάρσει· ὡς γὰρ διεμαρτύρω τὰ περὶ ἐμοῦ εἰς Ἰερουσαλήμ, οὕτω σε δεῖ καὶ εἰς Ῥώμην μαρτυρῆσαι.

Ex 22, 28 | 24, 5 | 24, 21 | Lc 20, 27 pp | 18, 9 | 19, 21

12 Γενομένης δὲ ἡμέρας ποιήσαντες συστροφὴν οἱ Ἰουδαῖοι ἀνεθεμάτισαν ἑαυτούς, λέγοντες μήτε φαγεῖν μήτε πιεῖν ἕως οὗ ἀποκτείνωσιν τὸν Παῦλον. 13 ἦσαν δὲ πλείους τεσσεράκοντα οἱ ταύτην τὴν συνωμοσίαν ποιησάμενοι, 14 οἵτινες προσελθόντες τοῖς ἀρχιερεῦσιν καὶ τοῖς πρεσβυτέροις εἶπαν· ἀναθέματι ἀνεθεματίσαμεν ἑαυτοὺς μηδενὸς γεύσασθαι ἕως οὗ ἀποκτείνωμεν τὸν Παῦλον. 15 νῦν οὖν ὑμεῖς ἐμφανίσατε τῷ χιλιάρχῳ σὺν τῷ συνεδρίῳ, ὅπως καταγάγῃ αὐτὸν εἰς ὑμᾶς ὡς μέλλοντας διαγινώσκειν ἀκριβέστερον τὰ περὶ αὐτοῦ· ἡμεῖς δὲ πρὸ τοῦ ἐγγίσαι αὐτὸν ἕτοιμοί ἐσμεν τοῦ ἀνελεῖν αὐτόν. 16 Ἀκούσας δὲ ὁ υἱὸς τῆς ἀδελφῆς Παύλου τὴν ἐνέδραν, παραγενόμενος καὶ εἰσελθὼν εἰς τὴν παρεμβολὴν ἀπήγγειλεν τῷ Παύλῳ. 17 προσκαλεσάμενος δὲ ὁ Παῦλος ἕνα τῶν ἑκατονταρχῶν ἔφη· τὸν νεανίαν τοῦτον ἄπαγε πρὸς τὸν χιλίαρχον, ἔχει γάρ τι ἀπαγγεῖλαι αὐτῷ. 18 ὁ μὲν οὖν παραλαβὼν αὐτὸν ἤγαγεν πρὸς τὸν χιλίαρχον καὶ φησίν· ὁ δέσμιος Παῦλος προσκαλεσάμενός με ἠρώτησεν τοῦτον τὸν νεανίσκον ἀγαγεῖν πρὸς σέ, ἔχοντά τι λαλῆσαί σοι. 19 ἐπιλαβόμενος δὲ τῆς χειρὸς αὐτοῦ ὁ χιλίαρχος καὶ ἀναχωρήσας κατ' ἰδίαν

20 | 21

---

5. om οτι post γεγρ. γαρ 6. εκραξεν | υιος φαρισαιου 7. ℵ* ειπαντος, ℵc ειποντος | ς add των ante σαδδουκ., ℵ σαδδουκ. et φαρισ. hoc ordine 8. μηδε αγγελ. 9. ανασταντ. οι γραμματεις | λεγοντες : ℵ praem προς αλληλους | ℵ* om εν | αγγελος : add μη θεομαχωμεν 10. γενομενης | φοβηθεις : ευλαβηθεις | ℵ* om εκ μεσ. αυτων 11. θαρσει : add παυλε 12. ποιη. τινες των ιουδαιων συστροφ. | ℵc om λεγοντες 13. τεσσαρακ. | πεποιηκοτες 14. ειπον 15. οπως αυριον αυτον καταγαγη προς υμας | ℵ* om του ante ανελειν 16. ς (non ςε) το ενεδρον 17. εκατοντάρχων | απαγαγε 18. νεανιαν

ἐπυνθάνετο· τί ἐστιν ὃ ἔχεις ἀπαγγεῖλαί μοι; [20] εἶπεν δὲ ὅτι οἱ 20
15 Ἰουδαῖοι συνέθεντο τοῦ ἐρωτῆσαί σε ὅπως αὔριον τὸν Παῦλον
καταγάγῃς εἰς τὸ συνέδριον ὡς μέλλων τι ἀκριβέστερον πυνθά-
νεσθαι περὶ αὐτοῦ. [21] σὺ οὖν μὴ πεισθῇς αὐτοῖς· ἐνεδρεύουσιν 21
12 γὰρ αὐτὸν ἐξ αὐτῶν ἄνδρες πλείους τεσσεράκοντα, οἵτινες ἀνεθε-
μάτισαν ἑαυτοὺς μήτε φαγεῖν μήτε πιεῖν ἕως οὗ ἀνέλωσιν αὐτόν,
καὶ νῦν εἰσὶν ἕτοιμοι προσδεχόμενοι τὴν ἀπὸ σοῦ ἐπαγγελίαν.
[22] ὁ μὲν οὖν χιλίαρχος ἀπέλυσε τὸν νεανίσκον, παραγγείλας μηδενὶ 22
ἐκλαλῆσαι ὅτι ταῦτα ἐνεφάνισας πρὸς ἐμέ. [23] Καὶ προσκαλεσά- 23
μενός τινας δύο τῶν ἑκατονταρχῶν εἶπεν· ἑτοιμάσατε στρατιώτας
διακοσίους ὅπως πορευθῶσιν ἕως Καισαρίας, καὶ ἱππεῖς ἑβδομή-
κοντα καὶ δεξιολάβους διακοσίους, ἀπὸ τρίτης ὥρας τῆς νυκτός,
[24] κτήνη τε παραστῆσαι, ἵνα ἐπιβιβάσαντες τὸν Παῦλον διασώ- 24
σωσι πρὸς Φήλικα τὸν ἡγεμόνα, [25] γράψας ἐπιστολὴν ἔχουσαν 25
τὸν τύπον τοῦτον· [26] Κλαύδιος Λυσίας τῷ κρατίστῳ ἡγεμόνι 26
21, 30-33 Φήλικι χαίρειν. [27] τὸν ἄνδρα τοῦτον συλλημφθέντα ὑπὸ τῶν Ἰου- 27
22, 27 δαίων καὶ μέλλοντα ἀναιρεῖσθαι ὑπ' αὐτῶν ἐπιστὰς σὺν τῷ στρα-
23, 30 τεύματι ἐξειλάμην, μαθὼν ὅτι Ῥωμαῖός ἐστιν· [28] βουλόμενός τε 28
ἐπιγνῶναι τὴν αἰτίαν δι' ἣν ἐνεκάλουν αὐτῷ, κατήγαγον εἰς τὸ
συνέδριον αὐτῶν, [29] ὃν εὗρον ἐγκαλούμενον περὶ ζητημάτων τοῦ 28
νόμου αὐτῶν, μηδὲν δὲ ἄξιον θανάτου ἢ δεσμῶν ἔχοντα ἔγκλημα.
20 [30] μηνυθείσης δέ μοι ἐπιβουλῆς εἰς τὸν ἄνδρα ἔσεσθαι ἐξ αὐτῶν, 30
ἔπεμψα πρὸς σέ, παραγγείλας καὶ τοῖς κατηγόροις λέγειν αὐτοὺς
24, 8 ἐπὶ σοῦ.

Οἱ μὲν οὖν στρατιῶται κατὰ τὸ διατεταγμένον αὐτοῖς ἀνα- 31
λαβόντες τὸν Παῦλον ἤγαγον διὰ νυκτὸς εἰς τὴν Ἀντιπατρίδα,
[32] τῇ δὲ ἐπαύριον ἐάσαντες τοὺς ἱππεῖς ἀπέρχεσθαι σὺν αὐτῷ, 32
ὑπέστρεψαν εἰς τὴν παρεμβολήν. [33] οἵτινες εἰσελθόντες εἰς τὴν 33
Καισαρίαν καὶ ἀναδόντες τὴν ἐπιστολὴν τῷ ἡγεμόνι, παρέστησαν
καὶ τὸν Παῦλον αὐτῷ. [34] ἀναγνοὺς δὲ καὶ ἐπερωτήσας ἐκ ποίας 34
ἐπαρχείας ἐστίν, καὶ πυθόμενος ὅτι ἀπὸ Κιλικίας, [35] διακούσο- 35
μαί σου, ἔφη, ὅταν καὶ οἱ κατήγοροί σου παραγένωνται, κελεύσας
ἐν τῷ πραιτωρίῳ τοῦ Ἡρώδου φυλάσσεσθαι αὐτόν.

---

20. εισ το συνεδρ. καταγαγ. τον παυλον | ℵ* μελλον, ς μελλοντεσ 21. τεσσαρακ. | στοιμ. εισι 22. νεανιαν | προσ με 23. δυο τινασ | εκατοντάρχων | καισαρειασ 24. ℵ* φιλικα 25. περιεχουσαν 27. συλληφθεντ. | εξειλομην αυτον 28. βουλομ. δε γνωναι | κατηγαγον : add αυτον 29. εγκλη. εχοντ. 30. εισ τ. ανδρα μελλειν εσεσθ. υπο των ιουδαιων | εξ αυτων : εξαυτησ | λεγειν τα προσ αυτον επι σου. ερρωσο 31. δια τησ νυκτοσ 32. απερχεσθ. : πορευεσθαι | ℵ επεστρεψαν 33. καισαρειαν 34. αναγν. δε : add ο ηγεμων | επαρχιασ | απο κιλικ. : ℵ add εστιν 35. εκελευσε τε αυτον εν τω πρ. τ. ηρω. φυλ.

Digitized by Google

XXIV.

Adventus accusatorum; Tertyllus. Pauli defensio coram Felice atque etiam Drusilla.

1 Μετὰ δὲ πέντε ἡμέρας κατέβη ὁ ἀρχιερεὺς Ἀνανίας μετὰ 23, 2
πρεσβυτέρων τινῶν καὶ ῥήτορος Τερτύλλου τινός, οἵτινες ἐνεφάνι-
2 σαν τῷ ἡγεμόνι κατὰ τοῦ Παύλου. 2 κληθέντος δὲ αὐτοῦ ἤρξατο
3 κατηγορεῖν ὁ Τέρτυλλος λέγων· 3 πολλῆς εἰρήνης τυγχάνοντες διὰ
σοῦ καὶ διορθωμάτων γινομένων τῷ ἔθνει τούτῳ διὰ τῆς σῆς
προνοίας, πάντη τε καὶ πανταχοῦ ἀποδεχόμεθα, κράτιστε Φῆλιξ,
4 μετὰ πάσης εὐχαριστίας. 4 ἵνα δὲ μὴ ἐπὶ πλεῖόν σε ἐγκόπτω,
5 παρακαλῶ ἀκοῦσαί σε ἡμῶν συντόμως τῇ σῇ ἐπιεικείᾳ. 5 εὑρόν-
τες γὰρ τὸν ἄνδρα τοῦτον λοιμὸν καὶ κινοῦντα στάσεις πᾶσιν
τοῖς Ἰουδαίοις τοῖς κατὰ τὴν οἰκουμένην, πρωτοστάτην τε τῆς
6 τῶν Ναζωραίων αἱρέσεως, 6 ὃς καὶ τὸ ἱερὸν ἐπείρασεν βεβηλῶ- 21, 28
8 σαι, ὃν καὶ ἐκρατήσαμεν, 8 παρ' οὗ δυνήσῃ αὐτὸς ἀνακρίνας
περὶ πάντων τούτων ἐπιγνῶναι ὧν ἡμεῖς κατηγοροῦμεν αὐτοῦ.
9 9 συνεπέθεντο δὲ καὶ οἱ Ἰουδαῖοι φάσκοντες ταῦτα οὕτως ἔχειν.
10 10 Ἀπεκρίθη τε ὁ Παῦλος, νεύσαντος αὐτῷ τοῦ ἡγεμόνος λέγειν·
ἐκ πολλῶν ἐτῶν ὄντα σε κριτὴν τῷ ἔθνει τούτῳ ἐπιστάμενος,
11 εὐθύμως τὰ περὶ ἐμαυτοῦ ἀπολογοῦμαι, 11 δυναμένου σου ἐπιγνῶ- 21, 15. 18
ναι ὅτι οὐ πλείους εἰσίν μοι ἡμέραι δώδεκα ἀφ' ἧς ἀνέβην 24. 27
12 προσκυνήσων εἰς Ἰερουσαλήμ. 12 καὶ οὔτε ἐν τῷ ἱερῷ εὗρόν με 23, 12. 32
πρός τινα διαλεγόμενον ἢ ἐπίστασιν ποιοῦντα ὄχλου, οὔτε ἐν 24, 1
13 ταῖς συναγωγαῖς οὔτε κατὰ τὴν πόλιν, 13 οὐδὲ παραστῆσαί δύ-
14 νανταί σοι περὶ ὧν νυνὶ κατηγοροῦσίν μου. 14 ὁμολογῶ δὲ τοῦτό
σοι, ὅτι κατὰ τὴν ὁδὸν ἣν λέγουσιν αἵρεσιν οὕτως λατρεύω τῷ 5
πατρῴῳ θεῷ, πιστεύων πᾶσι τοῖς κατὰ τὸν νόμον καὶ τοῖς ἐν
15 τοῖς προφήταις γεγραμμένοις, 15 ἐλπίδα ἔχων πρὸς τὸν θεόν, ἣν 23, 6
καὶ αὐτοὶ οὗτοι προσδέχονται, ἀνάστασιν μέλλειν ἔσεσθαι δικαίων
16 τε καὶ ἀδίκων. 16 ἐν τούτῳ καὶ αὐτὸς ἀσκῶ ἀπρόσκοπον συνείδη-
17 σιν ἔχειν πρὸς τὸν θεὸν καὶ τοὺς ἀνθρώπους διαπαντός. 17 δι' ἐτῶν 11, 29 etc
δὲ πλειόνων ἐλεημοσύνας ποιήσων εἰς τὸ ἔθνος μου παρεγενόμην Gal 2, 10
18 καὶ προσφοράς, 18 ἐν αἷς εὗρόν με ἡγνισμένον ἐν τῷ ἱερῷ, οὐ 21, 26 s
μετὰ ὄχλου οὐδὲ μετὰ θορύβου, τινὲς δὲ ἀπὸ τῆς Ἀσίας Ἰου-
19 δαῖοι, 19 οὓς ἔδει ἐπὶ σοῦ παρεῖναι καὶ κατηγορεῖν, εἴ τι ἔχοιεν

XXIV, 1. μετα των πρεσβυτερων και 3. κατορθωματων 4. εγκοπτω 5. στασιν 6. εκρατησαμεν : add και κατα τον ημετερον νομον ηθελησαμεν κρινειν. 7 κατελθων δε λυσιας ο χιλιαρχος μετα πολλης βιας εκ των χειρων ημων απηγαγε, 8 κελευσας τους κατηγορους αυτου ερχεσθαι επι σε 9. συνεθεντο 10. τε : δε | ευθυμοτερον 11. γνωναι | ημεραι η δεκαδυο | εν ιερουσαλημ 12. επισυστασιν 13. ουδε : ουτε | παραστησαι : $\mathfrak{s}$ (non $\mathfrak{s}^{e}$) : add με | om σοι | νυν 14. $\mathfrak{s}^{e}$ και εν τοις προφηταις, $\mathfrak{s}$ και τοις προφηταις 15. εις τον θεον | κ om ουτοι | εσεσθαι : add νεκρων 16. εν του. δε αυτος 17. παρεγενομην : post πλειονων | κ^{c} κ. προσφ. παρε. 18. εν αις : εν οις | $\mathfrak{s}^{e}$ om δε 19. δει

Digitized by Google

πρὸς ἐμέ. 20 ἢ αὐτοὶ οὗτοι εἰπάτωσαν τί εὗρον ἀδίκημα στάντος 20
22, 6 μου ἐπὶ τοῦ συνεδρίου, 21 ἢ περὶ μιᾶς ταύτης φωνῆς ἧς ἐκέκραξα 21
ἐν αὐτοῖς ἑστὼς ὅτι περὶ ἀναστάσεως νεκρῶν ἐγὼ κρίνομαι σήμε-
ρον ἐφ' ὑμῶν. 22 Ἀνεβάλετο δὲ αὐτοὺς ὁ Φῆλιξ, ἀκριβέστερον 22
23, 26 εἰδὼς τὰ περὶ τῆς ὁδοῦ, εἶπας· ὅταν Λυσίας ὁ χιλίαρχος καταβῇ,
διαγνώσομαι τὰ καθ' ὑμᾶς, 23 διαταξάμενος τῷ ἑκατοντάρχῃ 23
τηρεῖσθαι αὐτὸν ἔχειν τε ἄνεσιν καὶ μηδένα κωλύειν τῶν ἰδίων
αὐτοῦ ὑπηρετεῖν αὐτῷ.

Μετὰ δὲ ἡμέρας τινὰς παραγενόμενος ὁ Φῆλιξ σὺν Δρου- 24
σίλλῃ τῇ ἰδίᾳ γυναικὶ οὔσῃ Ἰουδαίᾳ μετεπέμψατο τὸν Παῦλον,
καὶ ἤκουσεν αὐτοῦ περὶ τῆς εἰς Χριστὸν Ἰησοῦν πίστεως. 25 δια- 25
λεγομένου δὲ αὐτοῦ περὶ δικαιοσύνης καὶ ἐγκρατείας καὶ τοῦ
κρίματος τοῦ μέλλοντος ἔμφοβος γενόμενος ὁ Φῆλιξ ἀπεκρίθη·
τὸ νῦν ἔχον πορεύου, καιρὸν δὲ μεταλαβὼν μετακαλέσομαί σε,
26 ἅμα καὶ ἐλπίζων ὅτι χρήματα δοθήσεται αὐτῷ ὑπὸ τοῦ Παύ- 26
λου· διὸ καὶ πυκνότερον αὐτὸν μεταπεμπόμενος ὡμίλει αὐτῷ.
25, 9 27 διετίας δὲ πληρωθείσης ἔλαβεν διάδοχον ὁ Φῆλιξ Πόρκιον 27
Φῆστον· θέλων τε χάριτα καταθέσθαι τοῖς Ἰουδαίοις ὁ Φῆλιξ
κατέλιπε τὸν Παῦλον δεδεμένον.

XXV.

Paulus coram Festo provocat ad Caesarem. Festus procurator Agrippam regem consulit.

Φῆστος οὖν ἐπιβὰς τῇ ἐπαρχείᾳ μετὰ τρεῖς ἡμέρας ἀνέβη 1
24, 15 1 εἰς Ἱεροσόλυμα ἀπὸ Καισαρίας, 2 ἐνεφάνισάν τε αὐτῷ οἱ ἀρχιερεῖς 2
καὶ οἱ πρῶτοι τῶν Ἰουδαίων κατὰ τοῦ Παύλου, καὶ παρεκάλουν
αὐτὸν 3 αἰτούμενοι χάριν κατ' αὐτοῦ, ὅπως μεταπέμψηται αὐτὸν 3
23, 15 ss εἰς Ἱερουσαλήμ, ἐνέδραν ποιοῦντες ἀνελεῖν αὐτὸν κατὰ τὴν ὁδόν.
4 ὁ μὲν οὖν Φῆστος ἀπεκρίθη τηρεῖσθαι τὸν Παῦλον εἰς Καισα- 4
24, 23 ρίαν, ἑαυτὸν δὲ μέλλειν ἐν τάχει ἐκπορεύεσθαι· 5 οἱ οὖν ἐν ὑμῖν, 5
φησίν, δυνατοὶ συνκαταβάντες, εἴ τι ἐστὶν ἐν τῷ ἀνδρὶ ἄτοπον,
κατηγορείτωσαν αὐτοῦ. 6 διατρίψας δὲ ἐν αὐτοῖς ἡμέρας οὐ πλεί- 6
ους ὀκτὼ ἢ δέκα, καταβὰς εἰς Καισαρίαν, τῇ ἐπαύριον καθίσας
17 ἐπὶ τοῦ βήματος ἐκέλευσεν τὸν Παῦλον ἀχθῆναι. 7 παραγενομέ- 7
18 νου δὲ αὐτοῦ περιέστησαν αὐτὸν οἱ ἀπὸ Ἱεροσολύμων καταβεβη-

19. προσμε 20. ει τι ευρον εν εμοι 21. εκραξα εστως εν αυτοις | υφ υμων 22. ακουσας δε ταυτα ο φηλιξ ανεβαλ. αυτους | ειπων 23. διαταξαμ. τε | τηρεισθ. τον παυλον | υπηρετειν : add η προσερχεσθαι 24. ς κ* τη γυναικι αυτου, κ^a τη ιδια γυν. αυτου | κ* και μετεπεμψατο | om ιησουν 25. κ περι εγκρα. κ. δικαι. | μελλοντος : add εσεσθαι 26. αμα δε και | παυλου : add οπως λυση αυτον 27. κ^c θελων δε | χαριτας

XXV, 1. τη επαρχια | καισαρειας 2. τε : δε | ο αρχιερευς 4. εν καισαρεια | εν ταχει : κ^c post εκπορ. 5. δυνατοι εν υμιν φησιν | ς συγκαταβ., κ καταβαντ. | ατοπον : τουτω 6. ημερ. (κ post πλει.) ου πλει. οκτ. η δεκα : ημερ. πλειους η δεκα | καισαρειαν | κ* προαχθηναι 7. om αυτον

Digitized by Google

κότες Ἰουδαῖοι, πολλὰ καὶ βαρέα αἰτιώματα καταφέροντες, ἃ 24, 5 a
8 οὐκ ἴσχυον ἀποδεῖξαι, [8] τοῦ Παύλου ἀπολογουμένου ὅτι οὔτε εἰς 24, 12
τὸν νόμον τῶν Ἰουδαίων οὔτε εἰς τὸ ἱερὸν οὔτε εἰς Καίσαρά τι
9 ἥμαρτον. [9] ὁ Φῆστος δὲ θέλων τοῖς Ἰουδαίοις χάριν καταθέσθαι,
ἀποκριθεὶς τῷ Παύλῳ εἶπεν· θέλεις εἰς Ἱεροσόλυμα ἀναβὰς ἐκεῖ 24, 27
10 περὶ τούτων κριθῆναι ἐπ' ἐμοῦ; [10] εἶπεν δὲ ὁ Παῦλος· ἑστὼς
ἐπὶ τοῦ βήματος Καίσαρός εἰμι, οὗ με δεῖ κρίνεσθαι. Ἰουδαίους
11 οὐδὲν ἠδίκηκα, ὡς καὶ σὺ κάλλιον ἐπιγινώσκεις. [11] εἰ μὲν οὖν
ἀδικῶ καὶ ἄξιον θανάτου πέπραχά τι, οὐ παραιτοῦμαι τὸ ἀπο-
θανεῖν· εἰ δὲ οὐδέν ἐστιν ὧν οὗτοι κατηγοροῦσίν μου, οὐδείς με
12 δύναται αὐτοῖς χαρίσασθαι· Καίσαρα ἐπικαλοῦμαι. [12] τότε ὁ 9. 16
Φῆστος συνλαλήσας μετὰ τοῦ συμβουλίου ἀπεκρίθη· Καίσαρα 23, 11
ἐπικέκλησαι, ἐπὶ Καίσαρα πορεύσῃ. 15, 21

13 Ἡμερῶν δὲ διαγενομένων τινῶν Ἀγρίππας ὁ βασιλεὺς καὶ
Βερνίκη κατήντησαν εἰς Καισαρίαν ἀσπασάμενοι τὸν Φῆστον.
14 [14] ὡς δὲ πλείους ἡμέρας διέτριβον ἐκεῖ, ὁ Φῆστος τῷ βασιλεῖ 24, 27
ἀνέθετο τὰ κατὰ τὸν Παῦλον λέγων· ἀνήρ τίς ἐστιν καταλελειμ-
15 μένος ὑπὸ Φήλικος δέσμιος, [15] περὶ οὗ γενομένου μου εἰς Ἱεροσό- 1. 2. 24
λυμα ἐνεφάνισαν οἱ ἀρχιερεῖς καὶ οἱ πρεσβύτεροι τῶν Ἰουδαίων,
16 αἰτούμενοι κατ' αὐτοῦ καταδίκην· [16] πρὸς οὓς ἀπεκρίθην ὅτι οὐκ 11
ἔστιν ἔθος Ῥωμαίοις χαρίζεσθαί τινα ἄνθρωπον πρὶν ἢ ὁ κατη- 5
γορούμενος κατὰ πρόσωπον ἔχοι τοὺς κατηγόρους τόπον τε ἀπολο-
17 γίας λάβοι περὶ τοῦ ἐγκλήματος. [17] συνελθόντων οὖν αὐτῶν ἐν- 6
θάδε ἀναβολὴν μηδεμίαν ποιησάμενος, τῇ ἐξῆς καθίσας ἐπὶ τοῦ
18 βήματος ἐκέλευσα ἀχθῆναι τὸν ἄνδρα· [18] περὶ οὗ σταθέντες οἱ 7
κατήγοροι οὐδεμίαν αἰτίαν ἔφερον ὧν ἐγὼ ὑπενόουν πονηράν, 23, 29
26, 3
19 [19] ζητήματα δέ τινα περὶ τῆς ἰδίας δεισιδαιμονίας εἶχον πρὸς
αὐτὸν καὶ περί τινος Ἰησοῦ τεθνηκότος, ὃν ἔφασκεν ὁ Παῦλος
20 ζῆν. [20] ἀπορούμενος δὲ ἐγὼ τὴν περὶ τούτων ζήτησιν ἔλεγον εἰ 9
βούλοιτο πορεύεσθαι εἰς Ἱεροσόλυμα κἀκεῖ κρίνεσθαι περὶ τού-
21 των. [21] τοῦ δὲ Παύλου ἐπικαλεσαμένου τηρηθῆναι αὐτὸν εἰς τὴν 27, 1
τοῦ Σεβαστοῦ διάγνωσιν, ἐκέλευσα τηρεῖσθαι αὐτὸν ἕως οὗ ἀνα-
22 πέμψω αὐτὸν πρὸς Καίσαρα. [22] Ἀγρίππας δὲ πρὸς τὸν Φῆστον· 26
ἐβουλόμην καὶ αὐτὸς τοῦ ἀνθρώπου ἀκοῦσαι. αὔριον, φησίν,
ἀκούσῃ αὐτοῦ.

23 Τῇ οὖν ἐπαύριον ἐλθόντος τοῦ Ἀγρίππα καὶ τῆς Βερνίκης
μετὰ πολλῆς φαντασίας, καὶ εἰσελθόντων εἰς τὸ ἀκροατήριον σύν

---

7. αιτιαματα | φεροντες κατα του παυλου | ℵ* ισχυσαν 8. του παυ. απολ. : απολ. αυτου 9. τοις ιουδαιοις θελων | κρινεσθαι 10. επι τ. βημ. καισ. εστως ειμι | ηδικησα 11. ουν : γαρ 12. συλλαλησας 13. καισαρειαν | ασπασομενοι 15. δικην 16. ανθρωπον : add εις απωλειαν | εχοι : ℵ ante κατ. προσωπ. 18. επεφερον | υπενοουν εγω | πονηραν : om 20. εις την περι τουτου ζητ. | ιερουσαλημ 21. πεμψω 22. πρ. τ. φηστον : add εφη | αυριον : praem ο δε 23. ℵ* ακρωτηριον

Digitized by Google

τε χιλιάρχοις καὶ ἀνδράσιν τοῖς κατ' ἐξοχὴν τῆς πόλεως, καὶ κε-
λεύσαντος τοῦ Φήστου ἤχθη ὁ Παῦλος. 24 καί φησιν ὁ Φῆστος· 24
15 Ἀγρίππα βασιλεῦ καὶ πάντες οἱ συνπαρόντες ἡμῖν ἄνδρες, θεω-
ρεῖτε τοῦτον περὶ οὗ ἅπαν τὸ πλῆθος τῶν Ἰουδαίων ἐνέτυχόν μοι
ἔν τε Ἱεροσολύμοις καὶ ἐνθάδε, βοῶντες μὴ δεῖν αὐτὸν ζῆν μη-
22, 22 κέτι. 25 ἐγὼ δὲ κατελαβόμην μηδὲν ἄξιον αὐτὸν θανάτου πεπρα- 25
23, 29 11 χέναι, αὐτοῦ δὲ τούτου ἐπικαλεσαμένου τὸν Σεβαστὸν ἔκρινα
πέμπειν. 26 περὶ οὗ ἀσφαλές τι γράψαι τῷ κυρίῳ οὐκ ἔχω· διὸ 26
προήγαγον αὐτὸν ἐφ' ὑμῶν καὶ μάλιστα ἐπὶ σοῦ, βασιλεῦ Ἀγρίππα,
ὅπως τῆς ἀνακρίσεως γενομένης σχῶ τί γράψω· 27 ἄλογον γάρ μοι 27
δοκεῖ πέμποντα δέσμιον μὴ καὶ τὰς κατ' αὐτοῦ αἰτίας σημᾶναι.

XXVI.

Pauli coram Agrippa et Festo defensio. Agrippae propensio ad fidem.

Ἀγρίππας δὲ πρὸς τὸν Παῦλον ἔφη· ἐπιτρέπεταί σοι περὶ 1
σεαυτοῦ λέγειν. τότε ὁ Παῦλος ἐκτείνας τὴν χεῖρα ἀπελογεῖτο·
2 περὶ πάντων ὧν ἐγκαλοῦμαι ὑπὸ Ἰουδαίων, βασιλεῦ Ἀγρίππα, 2
ἡγημαι ἐμαυτὸν μακάριον ἐπὶ σοῦ μέλλων σήμερον ἀπολογεῖσθαι,
3 μάλιστα γνώστην σε ὄντα πάντων τῶν κατὰ Ἰουδαίους ἐθῶν τε 3
καὶ ζητημάτων· διὸ δέομαι μακροθύμως ἀκοῦσαί μου. 4 τὴν μὲν 4
οὖν βίωσίν μου τὴν ἐκ νεότητος τὴν ἀπ' ἀρχῆς γενομένην ἐν τῷ
ἔθνει μου ἔν τε Ἱεροσολύμοις ἴσασι πάντες οἱ Ἰουδαῖοι, 5 προ- 5
22, 3 Phil 3, 5 γινώσκοντές με ἄνωθεν, ἐὰν θέλωσι μαρτυρεῖν, ὅτι κατὰ τὴν
23, 6 ἀκριβεστάτην αἵρεσιν τῆς ἡμετέρας θρησκίας ἔζησα Φαρισαῖος.
6 καὶ νῦν ἐπ' ἐλπίδι τῆς εἰς τοὺς πατέρας ἡμῶν ἐπαγγελίας γενο- 6
24, 15 μένης ὑπὸ τοῦ θεοῦ ἕστηκα κρινόμενος, 7 εἰς ἣν τὸ δωδεκάφυλον 7
ἡμῶν ἐν ἐκτενείᾳ νύκτα καὶ ἡμέραν λατρεῦον ἐλπίζει καταντῆσαι·
περὶ ἧς ἐλπίδος ἐγκαλοῦμαι ὑπὸ Ἰουδαίων, βασιλεῦ. 8 τί ἄπιστον 8
8, 3. 9, 1 22, 4 5 κρίνεται παρ' ὑμῖν εἰ ὁ θεὸς νεκροὺς ἐγείρει; 9 ἐγὼ μὲν οὖν 9
ἔδοξα ἐμαυτῷ πρὸς τὸ ὄνομα Ἰησοῦ τοῦ Ναζωραίου δεῖν πολλὰ
ἐναντία πρᾶξαι· 10 ὃ καὶ ἐποίησα ἐν Ἱεροσολύμοις, καὶ πολλούς 10
τε τῶν ἁγίων ἐγὼ ἐν φυλακαῖς κατέκλεισα, τὴν παρὰ τῶν ἀρχιε-
ρέων ἐξουσίαν λαβών, ἀναιρουμένων τε αὐτῶν κατήνεγκα ψῆφον,
11 καὶ κατὰ πάσας τὰς συναγωγὰς πολλάκις τιμωρῶν αὐτοὺς 11
ἠνάγκαζον βλασφημεῖν, περισσῶς τε ἐμμαινόμενος αὐτοῖς ἐδίω-
9, 3 ss 22, 6 ss κον ἕως καὶ εἰς τὰς ἔξω πόλεις. 12 Ἐν οἷς πορευόμενος εἰς 12

23. τοις χιλιαρχοις | τοις κατ εξοχην : add ουσι 24. συμπαρ. | παν | επιβοωντες | ζην αυτον 25. ς ℵ* καταλαβομενος | αυτον : ς ℵ post θανατου | και αυτου δε τουτον | πεμπειν : add αυτον 26. τι γραψαι

XXVI, 1. περι : υπερ | απελογειτ. εκτει. τ. χειρα 2. μελλων απολογ. επι σου σημερ. 3. οντα σε | ζητηματων : ℵc add επισταμενος | δεομαι : add σου 4. εν τε : om τε 5. θρησκειας 6. εις τους : προς τους | ημων : om 7. βασιλευ αγριππα υπο των ιουδαι. 9. ℵ* του ιησου | ℵ ναζοραιου 10. om τε post πολλους | om εν ante φυλακαις 12. εν οις : add και

Digitized by Google

τὴν Δαμασκὸν μετ' ἐξουσίας καὶ ἐπιτροπῆς τῆς τῶν ἀρχιερέων,
13 13 ἡμέρας μέσης κατὰ τὴν ὁδὸν εἶδον, βασιλεῦ, οὐρανόθεν ὑπὲρ
τὴν λαμπρότητα τοῦ ἡλίου περιλάμψαν με φῶς καὶ τοὺς σὺν
14 ἐμοὶ πορευομένους· 14 πάντων τε καταπεσόντων ἡμῶν εἰς τὴν γῆν
ἤκουσα φωνὴν λέγουσαν πρός με τῇ Ἑβραΐδι διαλέκτῳ· Σαοὺλ
Σαούλ, τί με διώκεις; σκληρόν σοι πρὸς κέντρα λακτίζειν.
15 15 ἐγὼ δὲ εἶπα· τίς εἶ, κύριε; ὁ δὲ κύριος εἶπεν· ἐγώ εἰμι Ἰησοῦς
16 ὃν σὺ διώκεις. 16 ἀλλὰ ἀνάστηθι καὶ στῆθι ἐπὶ τοὺς πόδας σου·
εἰς τοῦτο γὰρ ὤφθην σοι, προχειρίσασθαί σε ὑπηρέτην καὶ μάρ-
17 τυρα ὧν τε εἶδες ὧν τε ὀφθήσομαί σοι, 17 ἐξαιρούμενός σε ἐκ
18 τοῦ λαοῦ καὶ ἐκ τῶν ἐθνῶν, εἰς οὓς ἐγὼ ἀποστέλλω σε, 18 ἀνοῖξαι
ὀφθαλμοὺς αὐτῶν, τοῦ ἐπιστρέψαι ἀπὸ σκότους εἰς φῶς καὶ τῆς
ἐξουσίας τοῦ σατανᾶ ἐπὶ τὸν θεόν, τοῦ λαβεῖν αὐτοὺς ἄφεσιν 20, 22
ἁμαρτιῶν καὶ κλῆρον ἐν τοῖς ἡγιασμένοις πίστει τῇ εἰς ἐμέ.
19 19 ὅθεν, βασιλεῦ Ἀγρίππα, οὐκ ἐγενόμην ἀπειθὴς τῇ οὐρανίῳ
20 ὀπτασίᾳ, 20 ἀλλὰ τοῖς ἐν Δαμασκῷ πρῶτόν τε καὶ Ἱεροσολύμοις
πᾶσάν τε τὴν χώραν τῆς Ἰουδαίας καὶ τοῖς ἔθνεσιν ἀπήγγελλον
μετανοεῖν καὶ ἐπιστρέφειν ἐπὶ τὸν θεόν, ἄξια τῆς μετανοίας ἔργα
21 πράσσοντας. 21 ἕνεκα τούτων με Ἰουδαῖοι συλλαβόμενοι ὄντα ἐν 21, 27
22 τῷ ἱερῷ ἐπειρῶντο διαχειρίσασθαι. 22 ἐπικουρίας οὖν τυχὼν τῆς
ἀπὸ τοῦ θεοῦ ἄχρι τῆς ἡμέρας ταύτης ἕστηκα μαρτυρόμενος
μικρῷ τε καὶ μεγάλῳ, οὐδὲν ἐκτὸς λέγων ὧν τε οἱ προφῆται 24, 14
23 ἐλάλησαν μελλόντων γίνεσθαι καὶ Μωϋσῆς, 23 εἰ παθητὸς ὁ Χρι-
στός, εἰ πρῶτος ἐξ ἀναστάσεως νεκρῶν φῶς μέλλει καταγγέλλειν
24 τῷ τε λαῷ καὶ τοῖς ἔθνεσιν. 24 ταῦτα δὲ αὐτοῦ ἀπολογουμένου
ὁ Φῆστος μεγάλῃ τῇ φωνῇ φησίν· μαίνῃ, Παῦλε· τὰ πολλά σε
25 γράμματα εἰς μανίαν περιτρέπει. 25 ὁ δὲ Παῦλος· οὐ μαίνομαι,
φησίν, κράτιστε Φῆστε, ἀλλὰ ἀληθείας καὶ σωφροσύνης ῥήματα
26 ἀποφθέγγομαι. 26 ἐπίσταται γὰρ περὶ τούτων ὁ βασιλεύς, πρὸς
ὃν καὶ παρρησιαζόμενος λαλῶ· λανθάνειν γὰρ αὐτόν τι τούτων
οὐ πείθομαι οὐθέν· οὐ γάρ ἐστιν ἐν γωνίᾳ πεπραγμένον τοῦτο.
27 27 πιστεύεις, βασιλεῦ Ἀγρίππα, τοῖς προφήταις; οἶδα ὅτι πιστεύεις.
28 28 ὁ δὲ Ἀγρίππας πρὸς τὸν Παῦλον· ἐν ὀλίγῳ με πείθεις Χρι-
29 στιανὸν ποιῆσαι. 29 ὁ δὲ Παῦλος· εὐξάμην ἂν τῷ θεῷ καὶ ἐν
ὀλίγῳ καὶ ἐν μεγάλῳ οὐ μόνον σὲ ἀλλὰ καὶ πάντας τοὺς ἀκούον-
τάς μου σήμερον γενέσθαι τοιούτους οἵοπερ κἀγώ εἰμι, παρεκτὸς
30 τῶν δεσμῶν τούτων. 30 ἀνέστη τε ὁ βασιλεὺς καὶ ὁ ἡγεμὼν ἥ τε

12. της παρα των αρχ. 14. παντων δε | φωνην λαλουσαν προσ με και λεγουσαν 15. ς κ ειπον | om κυριος 17. om εκ sec | εισ ουσ νυν σε αποστ. 20. om τε post πρωτ. | εισ πασαν τε | ς (non ς^{c}) απαγγελλων 21. οι ιουδαιοι | οντα (κ* add με) : om 22. απο : παρα | μαρτυρουμενοσ | μωσησ 23. κ* μελλειν | om τε 24. εφη 25. om παυλοσ | αλλ 26. ς ουδεν, κ^{c} om 28. προσ τ. παυλον : add εφη | ποιησαι : γενεσθαι 29. ο δε παυλοσ : add ειπεν | ευξαιμην | μεγαλω : πολλω 30. ανεστη τε : και ταυτα ειποντοσ αυτου ανεστη

Digitized by Google

23, 9. 29 25, 25 Βερνίκη καὶ οἱ συνκαθήμενοι αὐτοῖς, 31 καὶ ἀναχωρήσαντες ἐλά- 31
λουν πρὸς ἀλλήλους λέγοντες ὅτι οὐδὲν θανάτου ἢ δεσμῶν ἄξιόν
τι πράσσει ὁ ἄνθρωπος οὗτος. 32 Ἀγρίππας δὲ τῷ Φήστῳ ἔφη· 32
ἀπολελύσθαι ἐδύνατο ὁ ἄνθρωπος οὗτος εἰ μὴ ἐπεκέκλητο Καί-
σαρα.

XXVII.

Navigatio Romana. Tempestas; fortitudo Pauli. Naufragium ad Melitam insulam.

25, 12 Ὡς δὲ ἐκρίθη τοῦ ἀποπλεῖν ἡμᾶς εἰς τὴν Ἰταλίαν, παρεδί- 1
δουν τόν τε Παῦλον καί τινας ἑτέρους δεσμώτας ἑκατοντάρχῃ
ὀνόματι Ἰουλίῳ σπείρης Σεβαστῆς. 2 ἐπιβάντες δὲ πλοίῳ Ἀδρα- 2
μυττηνῷ μέλλοντι πλεῖν εἰς τοὺς κατὰ τὴν Ἀσίαν τόπους, ἀνήχθη-
19, 29 20, 4 μεν, ὄντος σὺν ἡμῖν Ἀριστάρχου Μακεδόνος Θεσσαλονικέως· 3 τῇ 3
Col 4, 10 τε ἑτέρᾳ κατήχθημεν εἰς Σιδῶνα, φιλανθρώπως τε ὁ Ἰούλιος τῷ
Παύλῳ χρησάμενος ἐπέτρεψεν πρὸς τοὺς φίλους πορευθέντι ἐπι-
μελείας τυχεῖν. 4 κἀκεῖθεν ἀναχθέντες ὑπεπλεύσαμεν τὴν Κύπρον 4
διὰ τὸ τοὺς ἀνέμους εἶναι ἐναντίους, 5 τό τε πέλαγος τὸ κατὰ 5
τὴν Κιλικίαν καὶ Παμφυλίαν διαπλεύσαντες κατήλθαμεν εἰς
Μύρρα τῆς Λυκίας. 6 Κἀκεῖ εὑρὼν ὁ ἑκατοντάρχης πλοῖον Ἀλε- 6
28, 11 ξανδρινὸν πλέον εἰς τὴν Ἰταλίαν ἐνεβίβασεν ἡμᾶς εἰς αὐτό. 7 ἐν 7
ἱκαναῖς δὲ ἡμέραις βραδυπλοοῦντες καὶ μόλις γενόμενοι κατὰ
τὴν Κνίδον, μὴ προσεῶντος ἡμᾶς τοῦ ἀνέμου, ὑπεπλεύσαμεν τὴν
Κρήτην κατὰ Σαλμώνην, 8 μόλις τε παραλεγόμενοι αὐτὴν ἤλθο- 8
μεν εἰς τόπον τινὰ καλούμενον Καλοὺς λιμένας, ᾧ ἐγγὺς πόλις
ἦν Λασαία. 9 ἱκανοῦ δὲ χρόνου διαγενομένου καὶ ὄντος ἤδη ἐπισφα- 9
λοῦς τοῦ πλοὸς διὰ τὸ καὶ τὴν νηστείαν ἤδη παρεληλυθέναι,
παρήνει ὁ Παῦλος 10 λέγων αὐτοῖς· ἄνδρες, θεωρῶ ὅτι μετὰ 10
ὕβρεως καὶ πολλῆς ζημίας οὐ μόνον τοῦ φορτίου καὶ τοῦ πλοίου
ἀλλὰ καὶ τῶν ψυχῶν ἡμῶν μέλλειν ἔσεσθαι τὸν πλοῦν. 11 ὁ δὲ 11
ἑκατοντάρχης τῷ κυβερνήτῃ καὶ τῷ ναυκλήρῳ μᾶλλον ἐπείθετο
ἢ τοῖς ὑπὸ Παύλου λεγομένοις. 12 ἀνευθέτου δὲ τοῦ λιμένος 12
ὑπάρχοντος πρὸς παραχειμασίαν, οἱ πλείονες ἔθεντο βουλὴν
ἀναχθῆναι ἐκεῖθεν, εἴπως δύναιντο καταντήσαντες εἰς Φοίνικα
παραχειμάσαι, λιμένα τῆς Κρήτης βλέποντα κατὰ λίβα καὶ κατὰ
χῶρον. 13 ὑποπνεύσαντος δὲ νότου δόξαντες τῆς προθέσεως κε- 13
κρατηκέναι, ἄραντες ἆσσον παρελέγοντο τὴν Κρήτην. 14 μετ' οὐ 14
πολὺ δὲ ἔβαλεν κατ' αὐτῆς ἄνεμος τυφωνικὸς ὁ καλούμενος

---

30. συγκαθημ. 31. θανατ. αξιον η δεσμ. | τι : om

XXVII, 2. μελλοντι : -ντος | εις τους : om εις 3. τη τε : ℵc τη δε | ℵ* σιδονα | τους φιλους : om τους per errorem | πορευθεντα 5. κατηλθομεν | c μυρα, ℵ λυστραν 6. εκατονταρχος | εις αυτο : ℵ* add τουτο 8. την πολιν | ℵ* λασσαια, ℵc λαϊσσα 10. φορτου 11. εκατονταρχος | επειθετ. μαλλον | υπο του παυλου 12. πλειους | κακειθεν 14. ℵ κατα ταυτης

Digitized by Google

15 εὐρακύλων· 15 συναρπασθέντος δὲ τοῦ πλοίου καὶ μὴ δυναμένου
16 ἀντοφθαλμεῖν τῷ ἀνέμῳ ἐπιδόντες ἐφερόμεθα. 16 νησίον δέ τι
ὑποδραμόντες καλούμενον Κλαῦδα ἰσχύσαμεν μόλις περικρατεῖς
17 γενέσθαι τῆς σκάφης, 17 ἣν ἄραντες βοηθείαις ἐχρῶντο, ὑποζων-
νύντες τὸ πλοῖον· φοβούμενοί τε μὴ εἰς τὴν Σύρτιν ἐκπέσωσιν,
18 χαλάσαντες τὸ σκεῦος, οὕτως ἐφέροντο. 18 σφοδρῶς δὲ χειμαζο-
19 μένων ἡμῶν τῇ ἑξῆς ἐκβολὴν ἐποιοῦντο, 19 καὶ τῇ τρίτῃ αὐτό-
20 χειρες τὴν σκευὴν τοῦ πλοίου ἔριψαν· 20 μήτε δὲ ἡλίου μήτε
ἄστρων ἐπιφαινόντων ἐπὶ πλείονας ἡμέρας, χειμῶνός τε οὐκ
ὀλίγου ἐπικειμένου, λοιπὸν περιῃρεῖτο ἐλπὶς πᾶσα τοῦ σώζεσθαι
21 ἡμᾶς. 21 πολλῆς τε ἀσιτίας ὑπαρχούσης, τότε σταθεὶς ὁ Παῦλος 10
ἐν μέσῳ αὐτῶν εἶπεν· ἔδει μέν, ὦ ἄνδρες, πειθαρχήσαντάς μοι
μὴ ἀνάγεσθαι ἀπὸ τῆς Κρήτης κερδῆσαί τε τὴν ὕβριν ταύτην
22 καὶ τὴν ζημίαν. 22 καὶ τὰ νῦν παραινῶ ὑμᾶς εὐθυμεῖν· ἀποβολὴ
23 γὰρ ψυχῆς οὐδεμία ἔσται ἐξ ὑμῶν πλὴν τοῦ πλοίου. 23 παρέστη
γάρ μοι ταύτῃ τῇ νυκτὶ τοῦ θεοῦ οὗ εἰμὶ ἐγώ, ᾧ καὶ λατρεύω,
24 ἄγγελος 24 λέγων· μὴ φοβοῦ, Παῦλε· Καίσαρί σε δεῖ παραστῆναι, 23, 11
καὶ ἰδοὺ κεχάρισταί σοι ὁ θεὸς πάντας τοὺς πλέοντας μετὰ σοῦ. 18, 9
25 25 διὸ εὐθυμεῖτε, ἄνδρες· πιστεύω γὰρ τῷ θεῷ ὅτι οὕτως ἔσται καθ'
26 ὃν τρόπον λελάληταί μοι. 26 εἰς νῆσον δέ τινα δεῖ ἡμᾶς ἐκπεσεῖν. 28, 1
27 Ὡς δὲ τεσσαρεσκαιδεκάτη νὺξ ἐγένετο διαφερομένων ἡμῶν
ἐν τῷ Ἀδρίᾳ, κατὰ μέσον τῆς νυκτὸς ὑπενόουν οἱ ναῦται προσ-
28 άγειν τινὰ αὐτοῖς χώραν. 28 καὶ βολίσαντες εὗρον ὀργυιὰς εἴκοσι,
βραχὺ δὲ διαστήσαντες καὶ πάλιν βολίσαντες εὗρον ὀργυιὰς δεκα-
29 πέντε· 29 φοβούμενοί τε μήπου κατὰ τραχεῖς τόπους ἐκπέσωμεν,
ἐκ πρύμνης ῥίψαντες ἀγκύρας τέσσαρας εὔχοντο ἡμέραν γενέσθαι.
30 30 τῶν δὲ ναυτῶν ζητούντων φυγεῖν ἐκ τοῦ πλοίου καὶ χαλασάν-
των τὴν σκάφην εἰς τὴν θάλασσαν προφάσει ὡς ἐκ πρῴρης ἀγκύ-
31 ρας μελλόντων ἐκτείνειν, 31 εἶπεν ὁ Παῦλος τῷ ἑκατοντάρχῃ καὶ
τοῖς στρατιώταις· ἐὰν μὴ οὗτοι μείνωσιν ἐν τῷ πλοίῳ, ὑμεῖς σω-
32 θῆναι οὐ δύνασθε. 32 τότε ἀπέκοψαν οἱ στρατιῶται τὰ σχοινία
33 τῆς σκάφης καὶ εἴασαν αὐτὴν ἐκπεσεῖν. 33 Ἄχρι δὲ οὗ ἡμέρα
ἔμελλεν γίνεσθαι, παρεκάλει ὁ Παῦλος ἅπαντας μεταλαβεῖν τρο-
φῆς λέγων· τεσσαρεσκαιδεκάτην σήμερον ἡμέραν προσδοκῶντες 27
34 ἄσιτοι διατελεῖτε, μηθὲν προσλαβόμενοι. 34 διὸ παρακαλῶ ὑμᾶς
μεταλαβεῖν τροφῆς· τοῦτο γὰρ πρὸς τῆς ὑμετέρας σωτηρίας 1 Sam
14, 45

14. ευροκλυδων 16. κλαυδα : ς κλαυδην, ℵc καυδα | μολις : ante ισχυσαμ. 17. ℵ* βοηθιαν | ℵ εκπεσωσιν | ℵ* om το ante σκευος 19. ερριψαμεν 20. ℵ* πλειους | ς ℵ πασα ελπις 21. πολλης δε 22. ουδεμια : ℵ* ante ψυχης 23. ℵ* τηδε τη νυκτι, ς τη νυκτ. ταυτη | om αγω | αγγελος : ante του Θεου 27. ℵ* προαγαγειν 28. ℵ* οιτινες βολισαντ. 29. τε : ℵ δε | μηπως | κατα : εις | εκπεσωσιν | ℵ τεσσαρες | ς ℵ ηυχοντο 30. πρωρας | αγκυρας : ς ℵ post μελλοντ. 31. ℵ* εν τω πλοι. μεινωσιν 32. απεκοψαν : post οι στρατι. 33. ημερα : post ευελλ. | μηδεν 34. προσλαβειν | ℵ* τι τροφης

Digitized by Google

Le 21, 18 ὑπάρχει· οὐδενὸσ γὰρ ὑμῶν θριξ ἀπὸ τῆσ κεφαλῆσ ἀπολεῖται.
35 εἴπασ δὲ ταῦτα καὶ λαβὼν ἄρτον εὐχαρίστησεν τῷ θεῷ ἐνώπιον 35
πάντων καὶ κλάσασ ἤρξατο ἐσθίειν. 36 εὔθυμοι δὲ γενόμενοι 36
πάντεσ καὶ αὐτοὶ προσελάβοντο τροφῆσ. 37 ἦμεθα δὲ αἱ πᾶσαι 37
ψυχαὶ ἐν τῷ πλοίῳ διακόσιαι ἑβδομήκοντα ἕξ. 38 κορεσθέντεσ δὲ 38
τροφῆσ ἐκούφιζον τὸ πλοῖον ἐκβαλλόμενοι τὸν σῖτον εἰσ τὴν θά-
λασσαν. 39 Ὅτε δὲ ἡμέρα ἐγένετο, τὴν γῆν οὐκ ἐπεγίνωσκον, 39
κόλπον δέ τινα κατενόουν ἔχοντα αἰγιαλόν, εἰσ ὃν ἐβουλεύοντο
εἰ δύναιντο ἐξῶσαι τὸ πλοῖον. 40 καὶ τὰσ ἀγκύρασ περιελόντεσ 40
εἴων εἰσ τὴν θάλασσαν, ἅμα ἀνέντεσ τὰσ ζευκτηρίασ τῶν πηδα-
λίων, καὶ ἐπάραντεσ τὸν ἀρτέμωνα τῇ πνεούσῃ κατεῖχον εἰσ τὸν
αἰγιαλόν. 41 περιπεσόντεσ δὲ εἰσ τόπον διθάλασσον ἐπέκειλαν 41
τὴν ναῦν, καὶ ἡ μὲν πρῷρα ἐρείσασα ἔμεινεν ἀσάλευτοσ, ἡ δὲ
πρύμνα ἐλύετο ὑπὸ τῆσ βίασ. 42 τῶν δὲ στρατιωτῶν βουλὴ ἐγένετο 42
ἵνα τοὺσ δεσμώτασ ἀποκτείνωσιν, μή τισ ἐκκολυμβήσασ διαφύγῃ·
43 ὁ δὲ ἑκατοντάρχησ βουλόμενοσ διασῶσαι τὸν Παῦλον ἐκώλυσεν 43
αὐτοὺσ τοῦ βουλήματοσ, ἐκέλευσέν τε τοὺσ δυναμένουσ κολυμβᾶν
ἀπορίψαντασ πρώτουσ ἐπὶ τὴν γῆν ἐξιέναι, 44 καὶ τοὺσ λοιποὺσ 44
οὓσ μὲν ἐπὶ σανίσιν, οὓσ δὲ ἐπί τινων τῶν ἀπὸ τοῦ πλοίου. καὶ
οὕτωσ ἐγένετο πάντασ διασωθῆναι ἐπὶ τὴν γῆν.

XXVIII.

Naufragi apud Melitenses. Vipera de manu excussa; aegroti sanati. Iter Italicum. Biennium Romanum.

27, 26. 19 Καὶ διασωθέντεσ τότε ἐπέγνωμεν ὅτι Μελίτη ἡ νῆσοσ κα- 1
λεῖται. 2 οἵ τε βάρβαροι παρεῖχαν οὐ τὴν τυχοῦσαν φιλανθρω- 2
πίαν ἡμῖν· ἅψαντεσ γὰρ πυρὰν προσελάβοντο πάντασ ἡμᾶσ διὰ
τὸν ὑετὸν τὸν ἐφεστῶτα καὶ διὰ τὸ ψῦχοσ. 3 συστρέψαντοσ δὲ 3
τοῦ Παύλου φρυγάνων τι πλῆθοσ καὶ ἐπιθέντοσ ἐπὶ τὴν πυράν,
ἔχιδνα ἀπὸ τῆσ θέρμησ ἐξελθοῦσα καθῆψεν τῆσ χειρὸσ αὐτοῦ.
4 ὡσ δὲ εἶδον οἱ βάρβαροι κρεμάμενον τὸ θηρίον ἐκ τῆσ χειρὸσ 4
αὐτοῦ, πρὸσ ἀλλήλουσ ἔλεγον· πάντωσ φονεύσ ἐστιν ὁ ἄνθρωποσ
οὗτοσ, ὃν διασωθέντα ἐκ τῆσ θαλάσσησ ἡ δίκη ζῆν οὐκ εἴασεν.
5 ὁ μὲν οὖν ἀποτινάξασ τὸ θηρίον εἰσ τὸ πῦρ ἔπαθεν οὐδὲν 5
κακόν· 6 οἱ δὲ προσεδόκων αὐτὸν μέλλειν ἐμπιπρᾶσθαι ἢ κατα- 6
πίπτειν ἄφνω νεκρόν. ἐπὶ πολὺ δὲ αὐτῶν προσδοκώντων καὶ

34. απο της : ς ℵ εκ της | απολειται : πεσειται 35. ειπων | ℵ ευχαρι-
στησας 36. ℵ* απαντεσ | ℵ μεταλαβαν (sic) 37. ημεν | εν τω πλοιω :
ante αι πασ. ψυχ. 38. ℵ* om την 39. εβουλευσαντο 40. ℵ* προελον-
τεσ | αρτεμονα 41. επωκειλαν | ℵ ελυτο | υπο (ℵᵃ απο) της βιασ : add
των κυματων 42. μη τισ : ℵᶜ praem ινα | διαφυγοι 43. εκατονταρχοσ |
απορριψ. | ℵ επι της γης

XXVIII, 1. επεγνωσαν 2. ς ℵ οι δε βαρβ. | παρειχον | αναψαν-
τεσ | ℵ* προσανελαμβανον | ℵ* om δια sec 3. om τι | απο : εκ | διεξελ-
θουσα 4. ελεγ. πρ. αλληλ. | ℵ* om της ante θαλ. 5. ℵ* om κακον
6. πιμπρασθαι

Digitized by Google

θεωρούντων μηδὲν ἄτοπον εἰς αὐτὸν γινόμενον, μεταβαλλόμενοι
7 ἔλεγον αὐτὸν εἶναι θεόν. [7] Ἐν δὲ τοῖς περὶ τὸν τόπον ἐκεῖνον
ὑπῆρχεν χωρία τῷ πρώτῳ τῆς νήσου ὀνόματι Ποπλίῳ, ὃς ἀναδεξά-
8 μενος ἡμᾶς τρεῖς ἡμέρας φιλοφρόνως ἐξένισεν. [8] ἐγένετο δὲ τὸν
πατέρα τοῦ Ποπλίου πυρετοῖς καὶ δυσεντερίῳ συνεχόμενον κατα-
κεῖσθαι, πρὸς ὃν ὁ Παῦλος εἰσελθὼν καὶ προσευξάμενος, ἐπιθεὶς
9 τὰς χεῖρας αὐτῷ, ἰάσατο αὐτόν. [9] τούτου δὲ γενομένου καὶ οἱ
λοιποὶ οἱ ἐν τῇ νήσῳ ἔχοντες ἀσθενείας προσήρχοντο καὶ ἐθερα-
10 πεύοντο, [10] οἳ καὶ πολλαῖς τιμαῖς ἐτίμησαν ἡμᾶς καὶ ἀναγομένοις
ἐπέθεντο τὰ πρὸς τὰς χρείας.
11 Μετὰ δὲ τρεῖς μῆνας ἀνήχθημεν ἐν πλοίῳ παρακεχειμακότι ἐν
12 τῇ νήσῳ, Ἀλεξανδρινῷ, παρασήμῳ Διοσκούροις. [12] καὶ καταχθέν-
13 τες εἰς Συρακούσας ἐπεμείναμεν ἡμέρας τρεῖς, [13] ὅθεν περιελ-
θόντες κατηντήσαμεν εἰς Ῥήγιον. καὶ μετὰ μίαν ἡμέραν ἐπιγενο-
14 μένου νότου δευτεραῖοι ἤλθομεν εἰς Ποτιόλους, [14] οὗ εὑρόντες
ἀδελφοὺς παρεκλήθημεν παρ' αὐτοῖς ἐπιμεῖναι ἡμέρας ἑπτά· καὶ
15 οὕτως εἰς τὴν Ῥώμην ἤλθαμεν. [15] κἀκεῖθεν οἱ ἀδελφοὶ ἀκού-
σαντες τὰ περὶ ἡμῶν ἦλθαν εἰς ἀπάντησιν ἡμῖν ἄχρι Ἀππίου
φόρου καὶ Τριῶν ταβερνῶν, οὓς ἰδὼν ὁ Παῦλος εὐχαριστήσας
τῷ θεῷ ἔλαβε θάρσος.
16 Ὅτε δὲ εἰσήλθομεν εἰς τὴν Ῥώμην, ἐπετράπη τῷ Παύλῳ 20
17 μένειν καθ' ἑαυτὸν σὺν τῷ φυλάσσοντι αὐτὸν στρατιώτῃ. [17] ἐγέ-
νετο δὲ μετὰ ἡμέρας τρεῖς συνκαλέσασθαι αὐτὸν τοὺς ὄντας τῶν
Ἰουδαίων πρώτους· συνελθόντων δὲ αὐτῶν ἔλεγεν πρὸς αὐτούς·
ἐγώ, ἄνδρες ἀδελφοί, οὐδὲν ἐναντίον ποιήσας τῷ λαῷ ἢ τοῖς ἔθεσι
τοῖς πατρῴοις, δέσμιος ἐξ Ἱεροσολύμων παρεδόθην εἰς τὰς χεῖ- 25, 8
18 ρας τῶν Ῥωμαίων, [18] οἵτινες ἀνακρίναντές με ἐβούλοντο ἀπο- 25, 25
19 λῦσαι διὰ τὸ μηδεμίαν αἰτίαν θανάτου ὑπάρχειν ἐν ἐμοί· [19] ἀντι-
λεγόντων δὲ τῶν Ἰουδαίων ἠναγκάσθην ἐπικαλέσασθαι Καίσαρα,
20 οὐχ ὡς τοῦ ἔθνους μου ἔχων τι κατηγορεῖν. [20] διὰ ταύτην οὖν 25, 11
τὴν αἰτίαν παρεκάλεσα ὑμᾶς ἰδεῖν καὶ προσλαλῆσαι· εἵνεκεν γὰρ
21 τῆς ἐλπίδος τοῦ Ἰσραὴλ τὴν ἅλυσιν ταύτην περίκειμαι. [21] οἱ δὲ 26, 6.
πρὸς αὐτὸν εἶπαν· ἡμεῖς οὔτε γράμματα περὶ σοῦ ἐδεξάμεθα
ἀπὸ τῆς Ἰουδαίας, οὔτε παραγενόμενός τις τῶν ἀδελφῶν ἀπήγ-
22 γειλεν ἢ ἐλάλησέν τι περὶ σοῦ πονηρόν. [22] ἀξιοῦμεν δὲ παρὰ σοῦ
ἀκοῦσαι ἃ φρονεῖς· περὶ μὲν γὰρ τῆς αἱρέσεως ταύτης γνωστὸν

6. θεον αυτον ειναι 8. δυσεντερια 9. δε : ουν | εν τη νησω : post εχοντ. ασθεν. 10. τα : ℵ* om | προσ την χρειαν 13. ℵ* περιελοντες 14. επ αυτοις | ηλθομεν 15. εξηλθον | ℵ* υπαντησιν | αχρις 16. ηλθομεν | om την | επετραπη τ. παυλω : ο εκατονταρχος παρεδωκε τους δεσμιους τω στρατοπεδαρχη, τω δε παυλω επετραπη 17. συγκαλε. | αυτον : τον παυλον | εγω (ℵ* λεγων) : post ανδρ. αδελφ. 18. ℵ* ανακρινοντες | εβουλοντο : ℵ* add με 19. κατηγορησαι 20. ενεκεν | ℵ ισδραηλ 21. ειπον | περι (ℵ κατα) σου : post εδεξαμ. 22. ακουσαι : ℵ ante παρ. σου

Digitized by Google

ἡμῖν ἐστὶν ὅτι πανταχοῦ ἀντιλέγεται. 23 τ ταξάμενοι δὲ αὐτῷ ἡμέραν 23
ἦλθον πρὸς αὐτὸν εἰς τὴν ξενίαν πλείονες, οἷς ἐξετίθετο διαμαρτυ-
ρόμενος τὴν βασιλείαν τοῦ θεοῦ, πείθων τε αὐτοὺς περὶ τοῦ Ἰη-
σοῦ ἀπό τε τοῦ νόμου Μωϋσέως καὶ τῶν προφητῶν, ἀπὸ πρωὶ
ἕως ἑσπέρας. 24 καὶ οἱ μὲν ἐπείθοντο τοῖς λεγομένοις, οἱ δὲ 24
ἠπίστουν· 25 ἀσύμφωνοί τε ὄντες πρὸς ἀλλήλους ἀπελύοντο 25
εἰπόντος τοῦ Παύλου ῥῆμα ἕν, ὅτι καλῶς τὸ πνεῦμα τὸ ἅγιον
ἐλάλησεν διὰ Ἡσαΐου τοῦ προφήτου πρὸς τοὺς πατέρας ὑμῶν
Es 6, 9 s 26 λέγων· πορεύθητι πρὸς τὸν λαὸν τοῦτον καὶ εἰπόν· ἀκοῇ 26
Mt 13, 14 s
Io 12, 40 ἀκούσετε καὶ οὐ μὴ συνῆτε, καὶ βλέποντες βλέψετε καὶ οὐ μὴ
ἴδητε· 27 ἐπαχύνθη γὰρ ἡ καρδία τοῦ λαοῦ τούτου, καὶ τοῖς ὠσὶν 27
βαρέως ἤκουσαν, καὶ τοὺς ὀφθαλμοὺς αὐτῶν ἐκάμμυσαν· μήποτε
ἴδωσιν τοῖς ὀφθαλμοῖς καὶ τοῖς ὠσὶν ἀκούσωσιν καὶ τῇ καρδίᾳ
12, 46 συνῶσιν καὶ ἐπιστρέψωσιν, καὶ ἰάσομαι αὐτούς. 28 γνωστὸν οὖν 28
ἔστω ὑμῖν ὅτι τοῖς ἔθνεσιν ἀπεστάλη τοῦτο τὸ σωτήριον τοῦ
θεοῦ· αὐτοὶ καὶ ἀκούσονται.
16 Ἐνέμεινεν δὲ διετίαν ὅλην ἐν ἰδίῳ μισθώματι, καὶ ἀπεδέ- 30
χετο πάντας τοὺς εἰσπορευομένους πρὸς αὐτόν, 31 κηρύσσων τὴν 31
βασιλείαν τοῦ θεοῦ καὶ διδάσκων τὰ περὶ τοῦ κυρίου Ἰησοῦ μετὰ
πάσης παρρησίας ἀκωλύτως.

ΙΑΚΩΒΟΥ ΕΠΙΣΤΟΛΗ.

I.

Utile temptari. Sapientiam deum roga. Opes pereunt. Homo delicti, deus boni auctor. Legem audi et fac. Linguam doma.

Ἰάκωβος θεοῦ καὶ κυρίου Ἰησοῦ Χριστοῦ δοῦλος ταῖς δώ- 1
δεκα φυλαῖς ταῖς ἐν τῇ διασπορᾷ χαίρειν.
1 Pe 1, 6. 7 Πᾶσαν χαρὰν ἡγήσασθε, ἀδελφοί μου, ὅταν πειρασμοῖς 2
Ro 5, 3 s περιπέσητε ποικίλοις, 3 γινώσκοντες ὅτι τὸ δοκίμιον ὑμῶν τῆς 3
πίστεως κατεργάζεται ὑπομονήν. 4 ἡ δὲ ὑπομονὴ ἔργον τέλειον 4
ἐχέτω, ἵνα ἦτε τέλειοι καὶ ὁλόκληροι, ἐν μηδενὶ λειπόμενοι. 5 εἰ 5
δέ τις ὑμῶν λείπεται σοφίας, αἰτείτω παρὰ τοῦ διδόντος θεοῦ
Mt 21, 21 πᾶσιν ἁπλῶς καὶ μὴ ὀνειδίζοντος, καὶ δοθήσεται αὐτῷ. 6 αἰτείτω 6

---

22. εστιν ημιν 23. ηλθον : ηκον | ℵ διαμαρτυραμενος | ℵ* om τε post πειθων | τα περι του ιησ. | μωσεως 24. ℵ* και οι μεν ουν 25. τε : δε | υμων : ημων 26. λεγον | και ειπε | ℵ* βλεψητε 27. ℵ* εβαρυνθη | ωσιν : ℵ add αυτων | ℵ* om και τη καρδ. συνωσιν | ιασωμαι 28. om τουτο 29. καὶ ταῦτα αὐτοῦ εἰπόντος ἀπῆλθον οἱ ἰουδαῖοι, πολλὴν ἔχοντες ἐν ἑαυτοῖς συζήτησιν. 30. ενεμεινεν : εμειναν | δε : add ο παυλος 31. ιησου : add χριστου

* ς ιακωβου καθολικη επιστολη, ς^e ιακωβου του αποστολου επιστολη καθολικη. ℵ nil inscriptum habet, sed subscriptum επιστολη ιακωβου.

Digitized by Google

δὲ ἐν πίστει, μηδὲν διακρινόμενος· ὁ γὰρ διακρινόμενος ἔοικεν
7 κλύδωνι θαλάσσης ἀνεμιζομένῳ καὶ ῥιπιζομένῳ. 7 μὴ γὰρ οἰέσθω
8 ὁ ἄνθρωπος ἐκεῖνος ὅτι λήμψεταί τι παρὰ τοῦ κυρίου, 8 ἀνὴρ
9 δίψυχος, ἀκατάστατος ἐν πάσαις ταῖς ὁδοῖς αὐτοῦ. 9 Καυχάσθω
10 δὲ ὁ ἀδελφὸς ὁ ταπεινὸς ἐν τῷ ὕψει αὐτοῦ, 10 ὁ δὲ πλούσιος
ἐν τῇ ταπεινώσει αὐτοῦ, ὅτι ὡς ἄνθος χόρτου παρελεύσεται.
11 11 ἀνέτειλεν γὰρ ὁ ἥλιος σὺν τῷ καύσωνι καὶ ἐξήρανεν τὸν χόρτον, 1 Pe 1, 24
καὶ τὸ ἄνθος αὐτοῦ ἐξέπεσεν καὶ ἡ εὐπρέπεια τοῦ προσώπου Es 40, 6 s
αὐτοῦ ἀπώλετο· οὕτως καὶ ὁ πλούσιος ἐν ταῖς πορείαις αὐτοῦ
μαρανθήσεται.
12 Μακάριος ἀνὴρ ὃς ὑπομένει πειρασμόν, ὅτι δόκιμος γενό- 5, 11
μενος λήμψεται τὸν στέφανον τῆς ζωῆς, ὃν ἐπηγγείλατο τοῖς 2 Ti 4, 8
13 ἀγαπῶσιν αὐτόν. 13 μηδεὶς πειραζόμενος λεγέτω ὅτι ἀπὸ θεοῦ
πειράζομαι. ὁ γὰρ θεὸς ἀπείραστός ἐστιν κακῶν, πειράζει δὲ 1 Co 10, 13
14 αὐτὸς οὐδένα. 14 ἕκαστος δὲ πειράζεται ὑπὸ τῆς ἰδίας ἐπιθυμίας
15 ἐξελκόμενος καὶ δελεαζόμενος· 15 εἶτα ἡ ἐπιθυμία συλλαβοῦσα
τίκτει ἁμαρτίαν, ἡ δὲ ἁμαρτία ἀποτελεσθεῖσα ἀποκύει θάνατον. Ro 6, 23
16 17 Μὴ πλανᾶσθε, ἀδελφοί μου ἀγαπητοί. 17 πᾶσα δόσις
ἀγαθὴ καὶ πᾶν δώρημα τέλειον ἄνωθέν ἐστιν καταβαῖνον ἀπὸ
τοῦ πατρὸς τῶν φώτων, παρ' ᾧ οὐκ ἔνι παραλλαγὴ ἢ τροπῆς
18 ἀποσκίασμα. 18 βουληθεὶς ἀπεκύησεν ἡμᾶς λόγῳ ἀληθείας, εἰς Ro 8, 23
τὸ εἶναι ἡμᾶς ἀπαρχήν τινα τῶν αὐτοῦ κτισμάτων.
19 Ἴστε, ἀδελφοί μου ἀγαπητοί· ἔστω δὲ πᾶς ἄνθρωπος ταχὺς
20 εἰς τὸ ἀκοῦσαι, βραδὺς εἰς τὸ λαλῆσαι, βραδὺς εἰς ὀργήν· 20 ὀργὴ
21 γὰρ ἀνδρὸς δικαιοσύνην θεοῦ οὐκ ἐργάζεται. 21 διὸ ἀποθέμενοι 1 Pe 2, 1
πᾶσαν ῥυπαρίαν καὶ περισσείαν κακίας ἐν πραΰτητι δέξασθε τὸν
22 ἔμφυτον λόγον τὸν δυνάμενον σῶσαι τὰς ψυχὰς ὑμῶν. 22 γίνεσθε
δὲ ποιηταὶ λόγου, καὶ μὴ μόνον ἀκροαταὶ παραλογιζόμενοι ἑαυ-
23 τούς. 23 ὅτι εἴ τις ἀκροατὴς λόγου ἐστὶν καὶ οὐ ποιητής, οὗτος Mt 7, 26
ἔοικεν ἀνδρὶ κατανοοῦντι τὸ πρόσωπον τῆς γενέσεως αὐτοῦ ἐν
24 ἐσόπτρῳ· 24 κατενόησεν γὰρ ἑαυτὸν καὶ ἀπελήλυθεν, καὶ εὐθέως
25 ἐπελάθετο ὁποῖος ἦν. 25 ὁ δὲ παρακύψας εἰς νόμον τέλειον τὸν
τῆς ἐλευθερίας καὶ παραμείνας, οὐκ ἀκροατὴς ἐπιλησμονῆς γενό-
μενος ἀλλὰ ποιητὴς ἔργου, οὗτος μακάριος ἐν τῇ ποιήσει αὐτοῦ
26 ἔσται. 26 εἴ τις δοκεῖ θρησκὸς εἶναι, μὴ χαλιναγωγῶν γλῶσσαν
αὐτοῦ ἀλλὰ ἀπατῶν καρδίαν αὐτοῦ, τούτου μάταιος ἡ θρησκία.
27 27 θρησκία καθαρὰ καὶ ἀμίαντος παρὰ θεῷ καὶ πατρὶ αὕτη
ἐστίν, ἐπισκέπτεσθαι ὀρφανοὺς καὶ χήρας ἐν τῇ θλίψει αὐτῶν,
ἄσπιλον ἑαυτὸν τηρεῖν ἀπὸ τοῦ κόσμου.

I, 7. ληψεται | τι : ℵ om 12. ληψεται | επηγγειλατο : add ο κυριος 13. απο : ℵ υπο | του θεου 17. ουκ ενι : ℵ ουκ εστιν 18. αυτου : ℵc εαυτου 19. ιστε (ℵ* ιστω) : ωστε | εστω δε : om δε 20. ου κατεργαζεται 21. ℵ εμ πραυτητι 25. ουκ ακροατης : praem ουτος 26. θρησκ. ειναι : add εν υμιν | αλλ | θρησκεια 27. θρησκεια | παρα τω θεω

Digitized by Google

II.

Ne postponas divitibus pauperes. Lex tota explenda. Fides probanda factis. Abraham et Rahab.

Ἀδελφοί μου, μὴ ἐν προσωποληµψίαις ἔχετε τὴν πίστιν τοῦ 1
κυρίου ἡµῶν Ἰησοῦ Χριστοῦ τῆς δόξης. 2 ἐὰν γὰρ εἰσέλθῃ εἰς 2
συναγωγὴν ὑµῶν ἀνὴρ χρυσοδακτύλιος ἐν ἐσθῆτι λαµπρᾷ, εἰσέλθῃ
δὲ καὶ πτωχὸς ἐν ῥυπαρᾷ ἐσθῆτι, 3 καὶ ἐπιβλέψητε ἐπὶ τὸν φο- 3
ροῦντα τὴν ἐσθῆτα τὴν λαµπρὰν καὶ εἴπητε· σὺ κάθου ὧδε
καλῶς, καὶ τῷ πτωχῷ εἴπητε· σὺ στῆθι ἐκεῖ ἢ κάθου ὑπὸ τὸ
ὑποπόδιόν µου, 4 οὐ διεκρίθητε ἐν ἑαυτοῖς καὶ ἐγένεσθε κριταὶ 4
διαλογισµῶν πονηρῶν;

Ἀκούσατε, ἀδελφοί µου ἀγαπητοί. οὐχ ὁ θεὸς ἐξελέξατο 5
1Co 1,27s τοὺς πτωχοὺς τῷ κόσµῳ πλουσίους ἐν πίστει καὶ κληρονόµους τῆς
βασιλείας ἧς ἐπηγγείλατο τοῖς ἀγαπῶσιν αὐτόν; 6 ὑµεῖς δὲ ἠτι- 6
µάσατε τὸν πτωχόν. οὐχ οἱ πλούσιοι καταδυναστεύουσιν ὑµᾶς,
καὶ αὐτοὶ ἕλκουσιν ὑµᾶς εἰς κριτήρια; 7 οὐκ αὐτοὶ βλασφηµοῦσιν 7
Lv 19, 18 Mt 22, 39 τὸ καλὸν ὄνοµα τὸ ἐπικληθὲν ἐφ' ὑµᾶς; 8 εἰ µέντοι νόµον τελεῖτε 8
βασιλικὸν κατὰ τὴν γραφήν· ἀγαπήσεις τὸν πλησίον σου ὡς σεαυ-
τόν, καλῶς ποιεῖτε· 9 εἰ δὲ προσωποληµπτεῖτε, ἁµαρτίαν ἐργά- 9
ζεσθε, ἐλεγχόµενοι ὑπὸ τοῦ νόµου ὡς παραβάται. 10 ὅστις γὰρ 10
ὅλον τὸν νόµον τηρήσῃ, πταίσῃ δὲ ἐν ἑνί, γέγονεν πάντων ἔνοχος.
Ex 20, 13ss 11 ὁ γὰρ εἰπών· µὴ µοιχεύσῃς, εἶπεν καί· µὴ φονεύσῃς· εἰ δὲ οὐ 11
µοιχεύεις, φονεύεις δέ, γέγονας παραβάτης νόµου. 12 οὕτως λα- 12
λεῖτε καὶ οὕτως ποιεῖτε ὡς διὰ νόµου ἐλευθερίας µέλλοντες κρί-
νεσθαι. 13 ἡ γὰρ κρίσις ἀνέλεος τῷ µὴ ποιήσαντι ἔλεος· κατα- 13
καυχᾶται ἔλεος κρίσεως.

Τί τὸ ὄφελος, ἀδελφοί µου, ἐὰν πίστιν λέγῃ τις ἔχειν, ἔργα 14
δὲ µὴ ἔχῃ; µὴ δύναται ἡ πίστις σῶσαι αὐτόν; 15 ἐὰν ἀδελφὸς 15
ἢ ἀδελφὴ γυµνοὶ ὑπάρχωσιν καὶ λειπόµενοι τῆς ἐφηµέρου τροφῆς,
16 εἴπῃ δέ τις αὐτοῖς ἐξ ὑµῶν· ὑπάγετε ἐν εἰρήνῃ, θερµαίνεσθε 16
καὶ χορτάζεσθε, µὴ δῶτε δὲ αὐτοῖς τὰ ἐπιτήδεια τοῦ σώµατος, τί
2, 26 Mt 7, 20 τὸ ὄφελος; 17 οὕτως καὶ ἡ πίστις, ἐὰν µὴ ἔχῃ ἔργα, νεκρά ἐστιν 17
καθ' ἑαυτήν. 18 ἀλλ' ἐρεῖ τις· σὺ πίστιν ἔχεις, κἀγὼ ἔργα ἔχω· 18
δεῖξόν µοι τὴν πίστιν σου χωρὶς τῶν ἔργων, κἀγώ σοι δείξω ἐκ
1 Co 8, 4 τῶν ἔργων µου τὴν πίστιν. 19 σὺ πιστεύεις ὅτι εἷς ἐστὶν ὁ θεός; 19
καλῶς ποιεῖς· καὶ τὰ δαιµόνια πιστεύουσιν καὶ φρίσσουσιν.

II, 1. προσωποληψιαις 2. εις την 3. και ειπητε : add αυτω | η καθου : 5 ℵ add ωδε 4. ου διεκριθητε : praem και 5. τω κοσµω : του κοσµου τουτου | βασιλειας : ℵ* επαγγελιας 6. καταδυν. υµων 9. προσωποληπτειτε 10. τηρησει et πταισει 11. ℵ µη µοιχευσεις | ει δε ου µοιχευσεις, φονευσεις δε 13. ανιλεως | και κατακαυχατ. 15. εαν : add δε | λειποµενοι : add ωσιν 17. εχη : post εργα 18. χωριο των : εκ των | εργων pri : add σου | δειξω σοι | την πιστιν : add µου 19. οτι ο θεος εις εστιν

Digitized by Google

20 [20] θέλεις δὲ γνῶναι, ὦ ἄνθρωπε κενέ, ὅτι ἡ πίστις χωρὶς τῶν
21 ἔργων ἀργή ἐστιν; [21] Ἀβραὰμ ὁ πατὴρ ἡμῶν οὐκ ἐξ ἔργων ἐδι- Gn 22, 9 Heb 11, 17
καιώθη, ἀνενέγκας Ἰσαὰκ τὸν υἱὸν αὐτοῦ ἐπὶ τὸ θυσιαστήριον;
22 [22] βλέπεις ὅτι ἡ πίστις συνεργεῖ τοῖς ἔργοις αὐτοῦ, καὶ ἐκ τῶν
23 ἔργων ἡ πίστις ἐτελειώθη, [23] καὶ ἐπληρώθη ἡ γραφὴ ἡ λέγουσα· Gn 15, 6 18, 17 Ro 4, 3 Gal 3, 6
ἐπίστευσεν δὲ Ἀβραὰμ τῷ θεῷ, καὶ ἐλογίσθη αὐτῷ εἰς δικαιο-
24 σύνην, καὶ φίλος θεοῦ ἐκλήθη. [24] ὁρᾶτε ὅτι ἐξ ἔργων δικαιοῦται Ro 3, 28
25 ἄνθρωπος καὶ οὐκ ἐκ πίστεως μόνον. [25] ὁμοίως δὲ καὶ Ῥαὰβ ἡ Ios 2, 1. 15. 6, 17
πόρνη οὐκ ἐξ ἔργων ἐδικαιώθη, ὑποδεξαμένη τοὺς ἀγγέλους καὶ Heb 11, 31
26 ἑτέρᾳ ὁδῷ ἐκβαλοῦσα; [26] ὥσπερ γὰρ τὸ σῶμα χωρὶς πνεύματος
νεκρόν ἐστιν, οὕτως καὶ ἡ πίστις χωρὶς ἔργων νεκρά ἐστιν.

III.

Adversus docendi libidinem. Linguae usus difficilis. De vera sapientia.

1 Μὴ πολλοὶ διδάσκαλοι γίνεσθε, ἀδελφοί μου, εἰδότες ὅτι
2 μεῖζον κρίμα λημψόμεθα. [2] πολλὰ γὰρ πταίομεν ἅπαντες· εἴ τις
ἐν λόγῳ οὐ πταίει, οὗτος τέλειος ἀνήρ, δυνατὸς χαλιναγωγῆσαι
3 καὶ ὅλον τὸ σῶμα. [3] εἰ δὲ τῶν ἵππων τοὺς χαλινοὺς εἰς τὰ
στόματα βάλλομεν εἰς τὸ πείθεσθαι αὐτοὺς ἡμῖν, καὶ ὅλον τὸ
4 σῶμα αὐτῶν μετάγομεν· [4] ἰδοὺ καὶ τὰ πλοῖα, τηλικαῦτα ὄντα
καὶ ὑπὸ ἀνέμων σκληρῶν ἐλαυνόμενα, μετάγεται ὑπὸ ἐλαχίστου
5 πηδαλίου ὅπου ἡ ὁρμὴ τοῦ εὐθύνοντος βούλεται· [5] οὕτως καὶ ἡ
γλῶσσα μικρὸν μέλος ἐστὶν καὶ μεγάλα αὐχεῖ. ἰδοὺ ἡλίκον πῦρ
6 ἡλίκην ὕλην ἀνάπτει [6] ἡ γλῶσσα. πῦρ, ὁ κόσμος τῆς ἀδικίας,
ἡ γλῶσσα καθίσταται ἐν τοῖς μέλεσιν ἡμῶν, καὶ σπιλοῦσα ὅλον
τὸ σῶμα καὶ φλογίζουσα τὸν τροχὸν τῆς γενέσεως καὶ φλογιζο-
7 μένη ὑπὸ τῆς γεέννης. [7] πᾶσα γὰρ φύσις θηρίων τε καὶ πετεινῶν
ἑρπετῶν τε καὶ ἐναλίων δαμάζεται καὶ δεδάμασται τῇ φύσει τῇ
8 ἀνθρωπίνῃ, [8] τὴν δὲ γλῶσσαν οὐδεὶς δύναται δαμάσαι ἀνθρώπων· Ps 139 (140), 4
9 ἀκατάστατον κακόν, μεστὴ ἰοῦ θανατηφόρου. [9] ἐν αὐτῇ εὐλο-
γοῦμεν τὸν κύριον καὶ πατέρα, καὶ ἐν αὐτῇ καταρώμεθα τοὺς
10 ἀνθρώπους τοὺς καθ' ὁμοίωσιν θεοῦ γεγονότας· [10] ἐκ τοῦ αὐτοῦ
στόματος ἐξέρχεται εὐλογία καὶ κατάρα. οὐ χρή, ἀδελφοί μου,
11 ταῦτα οὕτως γίνεσθαι. [11] μήτι ἡ πηγὴ ἐκ τῆς αὐτῆς ὀπῆς βρύει
12 τὸ γλυκὺ καὶ τὸ πικρόν; [12] μὴ δύναται, ἀδελφοί μου, συκῆ ἐλαίας
ποιῆσαι ἢ ἄμπελος σῦκα; οὔτε ἁλυκὸν γλυκὺ ποιῆσαι ὕδωρ.

---

20. αργη : ς ℵ νεκρα 22. συνηργει 24. ορατε : add τοινυν 26. χωρις των εργ.

III, 1. ληψομεθα 2. ℵ δυναμενος 3. ει δε (ℵ* add γαρ) : ιδου | εις το : προς το 4. σκληρ. ανεμ. | οπου : add αν | βουληται 5. ς ℵ μεγαλαυχει | ηλικον : ολιγον 6. και η γλωσσ. anteaque plene interpg | ουτως η γλωσσ. καθιστ. | και σπιλουσα : η σπιλ. | γενεσεως : ℵ add ημων 8. δυνατ. ανθρω. δαμασαι | ακατασχετον 9. κυριον : θεον 12. ς ℵ post συκα; add ουτως | ουτε (ℵ ουδε) αλυ. γλυκυ : ουδεμια πηγη αλυκον και γλυκυ

Digitized by Google

Τίς σοφὸς καὶ ἐπιστήμων ἐν ὑμῖν; δειξάτω ἐκ τῆς καλῆς 13
ἀναστροφῆς τὰ ἔργα αὐτοῦ ἐν πραΰτητι σοφίας. 14 εἰ δὲ ζῆλον 14
πικρὸν ἔχετε καὶ ἐριθείαν ἐν τῇ καρδίᾳ ὑμῶν, μὴ κατακαυχᾶσθε
1, 17 τῆς ἀληθείας καὶ ψεύδεσθε. 15 οὐκ ἔστιν αὕτη ἡ σοφία ἄνωθεν 15
κατερχομένη, ἀλλὰ ἐπίγειος, ψυχική, δαιμονιώδης. 16 ὅπου γὰρ 16
ζῆλος καὶ ἐριθεία, ἐκεῖ ἀκαταστασία καὶ πᾶν φαῦλον πρᾶγμα.
17 ἡ δὲ ἄνωθεν σοφία πρῶτον μὲν ἁγνή ἐστιν, ἔπειτα εἰρηνική, 17
ἐπιεικής, εὐπειθής, μεστὴ ἐλέους καὶ καρπῶν ἀγαθῶν, ἀδιάκριτος,
ἀνυπόκριτος. 18 καρπὸς δὲ δικαιοσύνης ἐν εἰρήνῃ σπείρεται τοῖς 18
ποιοῦσιν εἰρήνην.

IV.

Fugienda vana libido. Adversus obtrectationem et fiduciam sui.

Πόθεν πόλεμοι καὶ πόθεν μάχαι ἐν ὑμῖν; οὐκ ἐντεῦθεν, ἐκ 1
1 Pe 2, 11 Ro 7, 23 τῶν ἡδονῶν ὑμῶν τῶν στρατευομένων ἐν τοῖς μέλεσιν ὑμῶν;
2 ἐπιθυμεῖτε, καὶ οὐκ ἔχετε· φονεύετε καὶ ζηλοῦτε, καὶ οὐ δύ- 2
νασθε ἐπιτυχεῖν· μάχεσθε καὶ πολεμεῖτε. καὶ οὐκ ἔχετε διὰ τὸ
Mt 7, 7 μὴ αἰτεῖσθαι ὑμᾶς· 3 αἰτεῖτε καὶ οὐ λαμβάνετε, διότι κακῶς 3
αἰτεῖσθε, ἵνα ἐν ταῖς ἡδοναῖς ὑμῶν δαπανήσητε, 4 μοιχαλίδες. 4
Ro 8, 7 al (Es 52, 9) οὐκ οἴδατε ὅτι ἡ φιλία τοῦ κόσμου ἔχθρα ἐστὶν τῷ θεῷ; ὃς ἐὰν
οὖν βουληθῇ φίλος εἶναι τοῦ κόσμου, ἐχθρὸς τοῦ θεοῦ καθίσταται.
5 ἢ δοκεῖτε ὅτι κενῶς ἡ γραφὴ λέγει; πρὸς φθόνον ἐπιποθεῖ τὸ 5
πνεῦμα ὃ κατῴκισεν ἐν ἡμῖν, 6 μείζονα δὲ δίδωσιν χάριν. διὸ 6
Prov 3, 34 1 Pe 5, 5 λέγει· ὁ θεὸς ὑπερηφάνοις ἀντιτάσσεται, ταπεινοῖς δὲ δίδωσιν
χάριν. 7 ὑποτάγητε οὖν τῷ θεῷ· ἀντίστητε δὲ τῷ διαβόλῳ, καὶ 7
1 Pe 5, 6ss Zach 1, 3 φεύξεται ἀφ' ὑμῶν· 8 ἐγγίσατε τῷ θεῷ, καὶ ἐγγιεῖ ὑμῖν. καθα- 8
ρίσατε χεῖρας, ἁμαρτωλοί, καὶ ἁγνίσατε καρδίας, δίψυχοι. 9 ταλαι- 9
πωρήσατε καὶ πενθήσατε, κλαύσατε· ὁ γέλως ὑμῶν εἰς πένθος
μεταστραφήτω καὶ ἡ χαρὰ εἰς κατήφειαν. 10 ταπεινώθητε ἐνώπιον 10
κυρίου, καὶ ὑψώσει ὑμᾶς.

Μὴ καταλαλεῖτε ἀλλήλων, ἀδελφοί. ὁ καταλαλῶν ἀδελφοῦ 11
ἢ κρίνων τὸν ἀδελφὸν αὐτοῦ καταλαλεῖ νόμου καὶ κρίνει νόμον·
εἰ δὲ νόμον κρίνεις, οὐκ εἶ ποιητὴς νόμου ἀλλὰ κριτής. 12 εἷς 12
ἐστὶν ὁ νομοθέτης καὶ κριτής, ὁ δυνάμενος σῶσαι καὶ ἀπολέσαι·
Ro 2, 1 14, 4 σὺ δὲ τίς εἶ, ὁ κρίνων τὸν πλησίον;

Ἄγε νῦν οἱ λέγοντες· σήμερον ἢ αὔριον πορευσόμεθα εἰς 13

14. ℵ εν ταις καρδιαις | της αλ. και ψευ. : και ψευδεσθε κατα της αληθ. 15. αλλ 16. εκει : ℵ add και 17. και ανυποκριτος 18. ℵ* καρπ. δε ο δικαι. | της δικαιοσυνης

IV, 1. om ποθεν sec 2. ουκ εχ. δε δια 3. ℵ* καταδαπαν. 4. μοιχοι και μοιχαλι., ουκ | του κοσμου : ℵ add τουτου | εστ. τω θεω : του θεου εστ. | ος (ℵ* om) εαν : ος αν | εχθρος : ℵ* εχθρα 5. λέγει· πρὸς φθόνον - ἐν ἡμῖν; | κατωκησεν 7. om δε 9. και κλαυσατε 10. του κυριου 11. η κρινων : και κρι. 12. om και κριτης | om δε post συ | ο κρινων : ος κρινεις | πλησιον : ετερον 13. η αυριον (et. $\mathfrak{s}^{c}$) : $\mathfrak{s}$ και αυρ. | $\mathfrak{s}$ (non $\mathfrak{s}^{c}$) πορευσωμεθα et (hoc et. ℵ) ποιησωμεν, item εμπορευσωμεθα κ. κερδησωμεν

Digitized by Google

τήνδε τὴν πόλιν καὶ ποιήσομεν ἐκεῖ ἐνιαυτὸν καὶ ἐμπορευσόμεθα
14 καὶ κερδήσομεν, [14] οἵτινες οὐκ ἐπίστασθε τὸ τῆς αὔριον· ποία
γὰρ ἡ ζωὴ ὑμῶν; ἀτμὶς γάρ ἐστε ἡ πρὸς ὀλίγον φαινομένη,
15 ἔπειτα καὶ ἀφανιζομένη· [15] ἀντὶ τοῦ λέγειν ὑμᾶς· ἐὰν ὁ κύριος
16 θελήσῃ καὶ ζήσομεν, καὶ ποιήσομεν τοῦτο ἢ ἐκεῖνο. [16] νῦν δὲ
καυχᾶσθε ἐν ταῖς ἀλαζονίαις ὑμῶν· πᾶσα καύχησις τοιαύτη
17 πονηρά ἐστιν. [17] εἰδότι οὖν καλὸν ποιεῖν καὶ μὴ ποιοῦντι, Lc 12, 47
ἁμαρτία αὐτῷ ἐστίν.

V.

Cohortatio ad divites. Patientia piorum. Non iurandum. Aegrotorum cura, precum vis. De lapsis.

1 Ἄγε νῦν οἱ πλούσιοι, κλαύσατε ὀλολύζοντες ἐπὶ ταῖς ταλαι-
2 πωρίαις ὑμῶν ταῖς ἐπερχομέναις. [2] ὁ πλοῦτος ὑμῶν σέσηπεν, καὶ
3 τὰ ἱμάτια ὑμῶν σητόβρωτα γέγονεν, [3] ὁ χρυσὸς ὑμῶν καὶ ὁ ἄρ-
γυρος κατίωται, καὶ ὁ ἰὸς αὐτῶν εἰς μαρτύριον ὑμῖν ἔσται καὶ Ps 21, 10
φάγεται τὰς σάρκας ὑμῶν ὡς πῦρ. ἐθησαυρίσατε ἐν ἐσχάταις
4 ἡμέραις. [4] ἰδοὺ ὁ μισθὸς τῶν ἐργατῶν τῶν ἀμησάντων τὰς
χώρας ὑμῶν ὁ ἀφυστερημένος ἀφ' ὑμῶν κράζει, καὶ αἱ βοαὶ τῶν
5 θερισάντων εἰς τὰ ὦτα κυρίου σαβαὼθ εἰσεληλύθασιν. [5] ἐτρυφή-
σατε ἐπὶ τῆς γῆς καὶ ἐσπαταλήσατε, ἐθρέψατε τὰς καρδίας ὑμῶν
6 ἐν ἡμέρᾳ σφαγῆς. [6] κατεδικάσατε, ἐφονεύσατε τὸν δίκαιον· οὐκ
ἀντιτάσσεται ὑμῖν.

7 Μακροθυμήσατε οὖν, ἀδελφοί, ἕως τῆς παρουσίας τοῦ κυ-
ρίου. ἰδοὺ ὁ γεωργὸς ἐκδέχεται τὸν τίμιον καρπὸν τῆς γῆς, μα-
8 κροθυμῶν ἐπ' αὐτῷ ἕως λάβῃ πρόϊμον καὶ ὄψιμον· [8] μακροθυ-
μήσατε καὶ ὑμεῖς, στηρίξατε τὰς καρδίας ὑμῶν, ὅτι ἡ παρουσία
9 τοῦ κυρίου ἤγγικεν. [9] μὴ στενάζετε κατ' ἀλλήλων, ἀδελφοί, ἵνα 1 The 4, 15 sq
10 μὴ κριθῆτε· ἰδοὺ ὁ κριτὴς πρὸ τῶν θυρῶν ἕστηκεν. [10] ὑπόδειγμα 2 The 2, 1 s
λάβετε, ἀδελφοί, τῆς κακοπαθείας καὶ τῆς μακροθυμίας τοὺς
11 προφήτας, οἳ ἐλάλησαν ἐν τῷ ὀνόματι κυρίου. [11] ἰδοὺ μακαρί- 2 Pe 1, 21
ζομεν τοὺς ὑπομείναντας· τὴν ὑπομονὴν Ἰὼβ ἠκούσατε καὶ τὸ Ps 102 (103), 8
τέλος κυρίου εἴδετε, ὅτι πολύσπλαγχνός ἐστιν ὁ κύριος καὶ
οἰκτίρμων.

12 Πρὸ πάντων δέ, ἀδελφοί μου, μὴ ὀμνύετε, μήτε τὸν οὐρανὸν Mt 5, 34 sq 23, 16

---

13. ενιαυτον : add ενα 14. γαρ pri : ℵ* om | ατμ. γαρ εστε (ς εστιν) : ℵ om | επειτα δε αφανιζ. 15. ζησωμεν | ς (non ς^e) και ποιησωμεν 16. ℵ κατακαυχασθε | αλαζονειαις | ℵ απασα

V, 1. επερχομεναις : ℵ add υμιν 3. ωσ πυρ : ℵ^c praem ο ιοσ 4. αποστερημενοσ | ς ℵ εισεληλυθασιν 5. ωσ εν ημερ. 7. εωσ sec : ς ℵ add αν | προϊμον : πρωϊμον, praetereaque ς praem υετον, item ℵ καρπον τον (ℵ^c delet τον) 8. ℵ μακροθυμ. ουν 9. ℵ κατα | κατακριθητε | ο κριτησ : om ο 10. ς ℵ αδελφοι μου, idque ς post κακοπαθ. pon | ℵ καλοκαγαθιας pro κακοπαθ. | εν τω (ℵ om) ονοματι : om εν 11. υπομενοντασ 12. ℵ* προ παντ. ουν

Digitized by Google

μήτε τὴν γῆν μήτε ἄλλον τινὰ ὅρκον· ἤτω δὲ ὑμῶν τὸ ναὶ ναί, καὶ τὸ οὒ οὔ, ἵνα μὴ ὑπὸ κρίσιν πέσητε.

Κακοπαθεῖ τις ἐν ὑμῖν; προσευχέσθω· εὐθυμεῖ τις; ψαλ- 13
λέτω. 14 ἀσθενεῖ τις ἐν ὑμῖν; προσκαλεσάσθω τοὺς πρεσβυτέ- 14
ρους τῆς ἐκκλησίας, καὶ προσευξάσθωσαν ἐπ' αὐτόν, ἀλείψαντες
ἐλαίῳ ἐν τῷ ὀνόματι τοῦ κυρίου. 15 καὶ ἡ εὐχὴ τῆς πίστεως 15
σώσει τὸν κάμνοντα, καὶ ἐγερεῖ αὐτὸν ὁ κύριος· κἂν ἁμαρτίας ᾖ
πεποιηκώς, ἀφεθήσεται αὐτῷ. 16 ἐξομολογεῖσθε οὖν ἀλλήλοις 16
τὰς ἁμαρτίας, καὶ εὔχεσθε ὑπὲρ ἀλλήλων, ὅπως ἰαθῆτε· πολὺ
Io 9, 31 ἰσχύει δέησις δικαίου ἐνεργουμένη. 17 Ἠλείας ἄνθρωπος ἦν ὁμοιο- 17
1 Rg 18, 1 Lc 4, 25 παθὴς ἡμῖν, καὶ προσευχῇ προσηύξατο τοῦ μὴ βρέξαι, καὶ οὐκ
ἔβρεξεν ἐπὶ τῆς γῆς ἐνιαυτοὺς τρεῖς καὶ μῆνας ἕξ· 18 καὶ πάλιν 18
προσηύξατο, καὶ ὁ οὐρανὸς ἔδωκεν ὑετὸν καὶ ἡ γῆ ἐβλάστησεν
τὸν καρπὸν αὐτῆς.

Mt 18, 15 Ἀδελφοί μου, ἐάν τις ἐν ὑμῖν πλανηθῇ ἀπὸ τῆς ἀληθείας 19
καὶ ἐπιστρέψῃ τις αὐτόν, 20 γινωσκέτω ὅτι ὁ ἐπιστρέψας ἁμαρ- 20
1 Pe 4, 8 τωλὸν ἐκ πλάνης ὁδοῦ αὐτοῦ σώσει ψυχὴν αὐτοῦ ἐκ θανάτου καὶ
καλύψει πλῆθος ἁμαρτιῶν.

ΠΕΤΡΟΥ Α.

I.

Salus nostra Christus. Adversa fidem probant. Prophetae ad nos. Redemptis care regeneratisque verbo dei sancte vivendum.

Πέτρος ἀπόστολος Ἰησοῦ Χριστοῦ ἐκλεκτοῖς παρεπιδήμοις 1
διασπορᾶς Πόντου, Γαλατίας, Καππαδοκίας, Ἀσίας καὶ Βιθυ-
νίας, 2 κατὰ πρόγνωσιν θεοῦ πατρός, ἐν ἁγιασμῷ πνεύματος, εἰς 2
ὑπακοὴν καὶ ῥαντισμὸν αἵματος Ἰησοῦ Χριστοῦ. χάρις ὑμῖν καὶ
εἰρήνη πληθυνθείη.

Eph 1, 3 Εὐλογητὸς ὁ θεὸς καὶ πατὴρ τοῦ κυρίου ἡμῶν Ἰησοῦ Χρι- 3
Ti 2, 5. 7 στοῦ, ὁ κατὰ τὸ πολὺ αὐτοῦ ἔλεος ἀναγεννήσας ἡμᾶς εἰς ἐλπίδα
ζῶσαν διὰ ἀναστάσεως Ἰησοῦ Χριστοῦ ἐκ νεκρῶν, 4 εἰς κληρονο- 4
μίαν ἄφθαρτον καὶ ἀμίαντον καὶ ἀμάραντον, τετηρημένην ἐν
οὐρανοῖς εἰς ὑμᾶς 5 τοὺς ἐν δυνάμει θεοῦ φρουρουμένους διὰ 5
Ro 8, 18 πίστεως εἰς σωτηρίαν ἑτοίμην ἀποκαλυφθῆναι ἐν καιρῷ ἐσχάτῳ.

---

12. ητω δε : ℵ* add ο λογος | υπο κρισιν (et. ς^c) : ς εις υποκρισιν 14. επ αυτον : ℵ* επ αυτους | αλειψαντες : ς ℵ add αυτον 16. om ουν | τας αμαρτ. : τα παραπτωματα 17. ς ℵ ηλιας 18. ℵ εδωκ. τον υετον, ς υετον εδωκ. 19. om μου | ℵ απο της οδου της αληθειας 20. om αυτου post ψυχην

* ℵ πετρου επιστ. α' (sed tantum πετρου α' in subscriptione et paginarum titulis), ς^c πετρου του αποστολου επιστολη καθολικη πρωτη, ς πετρου καθολικη επιστ. πρω.

I, 1. εκλεκτοις : ℵ* add και | ℵ* om ασιας 3. ς^c (ex errore) αναγενν. υμας | ℵ δια αναστ. 4. ℵ κ. αμαρ. κ. αμιαντ. | ℵ εν ουρανω | εις ημας 5. ℵ* ετοιμως

Digitized by Google

6 [6] ἐν ᾧ ἀγαλλιᾶσθε, ὀλίγον ἄρτι εἰ δέον λυπηθέντες ἐν ποικίλοις
7 πειρασμοῖς, [7] ἵνα τὸ δοκίμιον ὑμῶν τῆς πίστεως πολυτιμότερον Ia 1, 2. 3
χρυσίου τοῦ ἀπολλυμένου, διὰ πυρὸς δὲ δοκιμαζομένου, εὑρεθῇ εἰς
8 ἔπαινον καὶ δόξαν καὶ τιμὴν ἐν ἀποκαλύψει Ἰησοῦ Χριστοῦ, [8] ὃν
οὐκ ἰδόντες ἀγαπᾶτε, εἰς ὃν ἄρτι μὴ ὁρῶντες πιστεύοντες δὲ
9 ἀγαλλιᾶσθε χαρᾷ ἀνεκλαλήτῳ καὶ δεδοξασμένῃ, [9] κομιζόμενοι τὸ
10 τέλος τῆς πίστεως ὑμῶν σωτηρίαν ψυχῶν. [10] περὶ ἧς σωτηρίας
ἐξεζήτησαν καὶ ἐξηραύνησαν προφῆται οἱ περὶ τῆς εἰς ὑμᾶς χάρι-
11 τος προφητεύσαντες, [11] ἐρευνῶντες εἰς τίνα ἢ ποῖον καιρὸν
ἐδήλου τὸ ἐν αὐτοῖς πνεῦμα Χριστοῦ προμαρτυρόμενον τὰ εἰς
12 Χριστὸν παθήματα καὶ τὰς μετὰ ταῦτα δόξας· [12] οἷς ἀπεκα-
λύφθη ὅτι οὐχ ἑαυτοῖς ὑμῖν δὲ διηκόνουν αὐτά, ἃ νῦν ἀνηγγέλη
ὑμῖν διὰ τῶν εὐαγγελισαμένων ὑμᾶς ἐν πνεύματι ἁγίῳ ἀποστα-
λέντι ἀπ' οὐρανοῦ, εἰς ἃ ἐπιθυμοῦσιν ἄγγελοι παρακύψαι.

13 Διὸ ἀναζωσάμενοι τὰς ὀσφύας τῆς διανοίας ὑμῶν, νήφοντες,
τελείως ἐλπίσατε ἐπὶ τὴν φερομένην ὑμῖν χάριν ἐν ἀποκαλύψει
14 Ἰησοῦ Χριστοῦ. [14] ὡς τέκνα ὑπακοῆς, μὴ συσχηματιζόμενοι ταῖς Ro 12, 2
15 πρότερον ἐν τῇ ἀγνοίᾳ ὑμῶν ἐπιθυμίαις, [15] ἀλλὰ κατὰ τὸν κα-
λέσαντα ὑμᾶς ἅγιον καὶ αὐτοὶ ἅγιοι ἐν πάσῃ ἀναστροφῇ γενήθητε,
16 17 [16] διότι γέγραπται· ἅγιοι ἔσεσθε, διότι ἐγὼ ἅγιος. [17] καὶ εἰ Lv 11, 44. 45
πατέρα ἐπικαλεῖσθε τὸν ἀπροσωπολήμπτως κρίνοντα κατὰ τὸ 19, 2
ἑκάστου ἔργον, ἐν φόβῳ τὸν τῆς παροικίας ὑμῶν χρόνον ἀναστρά- 20, 7. 26 Mt 5, 48
18 φητε, [18] εἰδότες ὅτι οὐ φθαρτοῖς, ἀργυρίῳ ἢ χρυσίῳ, ἐλυτρώθητε
19 ἐκ τῆς ματαίας ὑμῶν ἀναστροφῆς πατροπαραδότου, [19] ἀλλὰ τι-
20 μίῳ αἵματι ὡς ἀμνοῦ ἀμώμου καὶ ἀσπίλου Χριστοῦ, [20] προεγνω-
σμένου μὲν πρὸ καταβολῆς κόσμου, φανερωθέντος δὲ ἐπ' ἐσχάτου
21 τῶν χρόνων δι' ὑμᾶς [21] τοὺς δι' αὐτοῦ πιστοὺς εἰς θεὸν τὸν ἐγεί-
ραντα αὐτὸν ἐκ νεκρῶν καὶ δόξαν αὐτῷ δόντα, ὥστε τὴν πίστιν
ὑμῶν καὶ ἐλπίδα εἶναι εἰς θεόν.

22 Τὰς ψυχὰς ὑμῶν ἡγνικότες ἐν τῇ ὑπακοῇ τῆς ἀληθείας εἰς
φιλαδελφίαν ἀνυπόκριτον, ἐκ καρδίας ἀλλήλους ἀγαπήσατε ἐκ-
23 τενῶς, [23] ἀναγεγεννημένοι οὐκ ἐκ σπορᾶς φθαρτῆς ἀλλὰ ἀφθάρ-
24 του, διὰ λόγου ζῶντος θεοῦ καὶ μένοντος. [24] διότι πᾶσα σὰρξ Es 40, 6 as Iac 1, 10 s
ὡς χόρτος, καὶ πᾶσα δόξα αὐτῆς ὡς ἄνθος χόρτου· ἐξηράνθη
25 ὁ χόρτος, καὶ τὸ ἄνθος ἐξέπεσεν· [25] τὸ δὲ ῥῆμα κυρίου μένει εἰς
τὸν αἰῶνα. τοῦτο δέ ἐστιν τὸ ῥῆμα τὸ εὐαγγελισθὲν εἰς ὑμᾶς.

---

6. ει δεον : add εστιν | ℵ* λυπηθεντας 7. πολυ τιμιωτερον | και τιμην κ. δοξαν 8. ιδοντες : ειδοτες 10. εξηρευνησαν 11. ερευνωντες 12. ημιν δε 16. ℵ οτι γεγραπτ. | εσεσθε : γενεσθε | οτι εγω αγιος ειμι 17. απροσωποληπτως | ℵ* αναστρεφομενοι 18. ℵ* φθαρτου, item αργυριου 20. ℵ* ανεγνωσμενου | εσχατων | ℵ του χρονου 21. πιστους : ς ℵ πιστευοντας | ℵ* εγειροντα 22. της αληθειας : add δια πνευματος | ς ℵ* εκ καθαρας καρδιας, ℵc εκ καρδ. αληθινης 23. μενοντος : add εις τον αιωνα 24. ως ante χορτος : ℵ* ωσει, ℵc om | ℵ* πασα η δοξα | αυτης : ℵ* αυτου, ς ανθρωπου | και το ανθος : add αυτου

Digitized by Google

II.

Lapides vivi. Gens dei sancta. Vita pura gentium caussa. Parendum praepositis. Patiendum ad exemplum Christi.

Ia 1, 21 Ἀποθέμενοι οὖν πᾶσαν κακίαν καὶ πάντα δόλον καὶ ὑπο- 1
κρίσεις καὶ φθόνους καὶ πάσας καταλαλιάς, 2 ὡς ἀρτιγέννητα 2
βρέφη τὸ λογικὸν ἄδολον γάλα ἐπιποθήσατε, ἵνα ἐν αὐτῷ αὐξη-
θῆτε εἰς σωτηρίαν, 3 εἰ ἐγεύσασθε ὅτι χρηστὸς ὁ κύριος. 4 πρὸς 3 4
Ps 34, 8. (9) ὃν προσερχόμενοι, λίθον ζῶντα, ὑπὸ ἀνθρώπων μὲν ἀποδεδοκι-
Eph 2, 20 μασμένον παρὰ δὲ θεῷ ἐκλεκτόν, ἔντιμον, 5 καὶ αὐτοὶ ὡς λίθοι 5
ζῶντες ἐποικοδομεῖσθε οἶκος πνευματικός, εἰς ἱεράτευμα ἅγιον,
Ro 12, 1 ἀνενέγκαι πνευματικὰς θυσίας εὐπροσδέκτους θεῷ διὰ Ἰησοῦ
Es 28, 16 Ro 9, 33 Χριστοῦ. 6 διότι περιέχει ἐν γραφῇ· ἰδοὺ τίθημι ἐν Σιὼν λίθον 6
ἀκρογωνιαῖον ἐκλεκτὸν ἔντιμον, καὶ ὁ πιστεύων ἐπ' αὐτῷ οὐ μὴ
Ps 118, 22 Mt 21, 42 καταισχυνθῇ. 7 ὑμῖν οὖν ἡ τιμὴ τοῖς πιστεύουσιν· ἀπιστοῦσιν δέ, 7
Es 8, 14 λίθον ὃν ἀπεδοκίμασαν οἱ οἰκοδομοῦντες, οὗτος ἐγενήθη εἰς κεφα-
Ro 9, 32 λὴν γωνίας καὶ λίθος προσκόμματος καὶ πέτρα σκανδάλου, 8 οἳ 8
Ex 19, 6 Es 43, 20 s προσκόπτουσιν τῷ λόγῳ ἀπειθοῦντες, εἰς ὃ καὶ ἐτέθησαν. 9 ὑμεῖς 9
δὲ γένος ἐκλεκτόν, βασίλειον ἱεράτευμα, ἔθνος ἅγιον, λαὸς εἰς
περιποίησιν, ὅπως τὰς ἀρετὰς ἐξαγγείλητε τοῦ ἐκ σκότους ὑμᾶς
Hos 2, 23 Ro 9, 25 s καλέσαντος εἰς τὸ θαυμαστὸν αὐτοῦ φῶς· 10 οἵ ποτε οὐ λαός, 10
νῦν δὲ λαὸς θεοῦ, οἱ οὐκ ἠλεημένοι, νῦν δὲ ἐλεηθέντες.
Ἀγαπητοί, παρακαλῶ ὡς παροίκους καὶ παρεπιδήμους ἀπ- 11
Ia 4, 1 Ro 7, 23 έχεσθαι τῶν σαρκικῶν ἐπιθυμιῶν, αἵτινες στρατεύονται κατὰ τῆς
ψυχῆς, 12 τὴν ἀναστροφὴν ὑμῶν ἐν τοῖς ἔθνεσιν ἔχοντες καλήν, 12
3, 16 ἵνα ἐν ᾧ καταλαλοῦσιν ὑμῶν ὡς κακοποιῶν, ἐκ τῶν καλῶν ἔργων
2, 2 ἐποπτεύοντες δοξάσωσιν τὸν θεὸν ἐν ἡμέρᾳ ἐπισκοπῆς.
Ro 13, 1 ss Ὑποτάγητε πάσῃ ἀνθρωπίνῃ κτίσει διὰ τὸν κύριον, εἴτε 13
βασιλεῖ ὡς ὑπερέχοντι, 14 εἴτε ἡγεμόσιν ὡς δι' αὐτοῦ πεμπομέ- 14
νοις εἰς ἐκδίκησιν κακοποιῶν, ἔπαινον δὲ ἀγαθοποιῶν· 15 ὅτι 15
οὕτως ἐστὶν τὸ θέλημα τοῦ θεοῦ, ἀγαθοποιοῦντας φιμοῦν τὴν
Ga 5, 13 τῶν ἀφρόνων ἀνθρώπων ἀγνωσίαν· 16 ὡς ἐλεύθεροι, καὶ μὴ ὡς 16
ἐπικάλυμμα ἔχοντες τῆς κακίας τὴν ἐλευθερίαν, ἀλλ' ὡς θεοῦ
δοῦλοι. 17 πάντας τιμήσατε, τὴν ἀδελφότητα ἀγαπᾶτε, τὸν θεὸν 17
Eph 6, 5 Col 3, 22 φοβεῖσθε, τὸν βασιλέα τιμᾶτε. 18 Οἱ οἰκέται, ὑποτασσόμενοι ἐν 18
παντὶ φόβῳ τοῖς δεσπόταις, οὐ μόνον τοῖς ἀγαθοῖς καὶ ἐπιεικέσιν
ἀλλὰ καὶ τοῖς σκολιοῖς. 19 τοῦτο γὰρ χάρις, εἰ διὰ συνείδησιν 19

II, 1. ℵc υποκρισιν | ℵ* πασαν καταλαλιαν 2. εισ σωτηριαν : om 3. ειπερ 5. ℵ* ωσ λιθοσ οντεσ | οικοδομεισθε | ℵ* πνευματοσ | om εισ ante ιερατευμα | ℵ om πνευματικασ | τω θεω 6. διο και περ. εν τη γραφ. | ℵ* επ αυτον 7. απιστουσιν : απειθουσι | ℵc λιθοσ ον | ℵ πετραν 11. post ωσ παροικ. κ. παρεπιδημ. interpg 12. ℵ τ. αναστροφ. υμιν | εποπτευσαντεσ | ℵ* δοξασουτρεμουσιν (duabus lectionibus confusis) 13. υποταγητε ουν | ℵ* om ανθρωπινη 14. εισ εκδικ. μεν 15. ℵ* φιμοιν 16. δουλοι θεου 18. υποτασσομενοι : ℵ post εν πα. φοβω

Digitized by Google

20 θεοῦ ὑποφέρει τις λύπας πάσχων ἀδίκως. 20 ποῖον γὰρ κλέος
εἰ ἁμαρτάνοντες καὶ κολαφιζόμενοι ὑπομενεῖτε; ἀλλ' εἰ ἀγαθο-
ποιοῦντες καὶ πάσχοντες ὑπομενεῖτε, τοῦτο χάρις παρὰ θεῷ.
21 21 εἰς τοῦτο γὰρ ἐκλήθητε, ὅτι καὶ Χριστὸς ἔπαθεν ὑπὲρ ὑμῶν, 3, 18 4, 1
ὑμῖν ὑπολιμπάνων ὑπογραμμὸν ἵνα ἐπακολουθήσητε τοῖς ἴχνεσιν Io 13, 15
22 αὐτοῦ, 22 ὃς ἁμαρτίαν οὐκ ἐποίησεν, οὐδὲ εὑρέθη δόλος ἐν τῷ
23 στόματι αὐτοῦ, 23 ὃς λοιδορούμενος οὐκ ἀντελοιδόρει, πάσχων Es 53, 9
24 οὐκ ἠπείλει, παρεδίδου δὲ τῷ κρίνοντι δικαίως, 24 ὃς τὰς ἁμαρ- Es 53, 4 ss
τίας ἡμῶν αὐτὸς ἀνήνεγκεν ἐν τῷ σώματι αὐτοῦ ἐπὶ τὸ ξύλον, Col 1, 22
ἵνα ταῖς ἁμαρτίαις ἀπογενόμενοι τῇ δικαιοσύνῃ ζήσωμεν, οὗ τῷ
25 μώλωπι αὐτοῦ ἰάθητε. 25 ἦτε γὰρ ὡς πρόβατα πλανώμενοι, ἀλλ'
ἐπεστράφητε νῦν ἐπὶ τὸν ποιμένα καὶ ἐπίσκοπον τῶν ψυχῶν ὑμῶν. 5, 2

III.

Ad uxores et maritos. Commendantur caritas, temperantia, patientia. Christi passio et descensus ad inferos. Vis baptismi.

1 Ὁμοίως γυναῖκες, ὑποτασσόμεναι τοῖς ἰδίοις ἀνδράσιν, ἵνα Eph 5, 22 Col 3, 18
καὶ εἴ τινες ἀπειθοῦσιν τῷ λόγῳ, διὰ τῆς τῶν γυναικῶν ἀνα-
2 στροφῆς ἄνευ λόγου κερδηθήσονται, 2 ἐποπτεύσαντες τὴν ἐν φόβῳ
3 ἁγνὴν ἀναστροφὴν ὑμῶν. 3 ὧν ἔστω οὐχ ὁ ἔξωθεν ἐμπλοκῆς 1 Ti 2, 9 s
τριχῶν καὶ περιθέσεως χρυσίων ἢ ἐνδύσεως ἱματίων κόσμος,
4 4 ἀλλ' ὁ κρυπτὸς τῆς καρδίας ἄνθρωπος ἐν τῷ ἀφθάρτῳ τοῦ Eph 3, 16
πραέως καὶ ἡσυχίου πνεύματος, ὅ ἐστιν ἐνώπιον τοῦ θεοῦ πολυ-
5 τελές. 5 οὕτως γάρ ποτε καὶ αἱ ἅγιαι γυναῖκες αἱ ἐλπίζουσαι εἰς
6 θεὸν ἐκόσμουν ἑαυτάς, ὑποτασσόμεναι τοῖς ἰδίοις ἀνδράσιν, 6 ὡς
Σάρρα ὑπήκουσεν τῷ Ἀβραάμ, κύριον αὐτὸν καλοῦσα, ἧς ἐγενή- Gn 18, 12
θητε τέκνα ἀγαθοποιοῦσαι καὶ μὴ φοβούμεναι μηδεμίαν πτόησιν.
7 7 Οἱ ἄνδρες ὁμοίως, συνοικοῦντες κατὰ γνῶσιν ὡς ἀσθενεστέρῳ Eph 5, 25
σκεύει τῷ γυναικείῳ, ἀπονέμοντες τιμὴν ὡς καὶ συγκληρονόμοις I Co 7, 3
χάριτος ζωῆς, εἰς τὸ μὴ ἐγκόπτεσθαι τὰς προσευχὰς ὑμῶν.
8 Τὸ δὲ τέλος πάντες ὁμόφρονες, συμπαθεῖς, φιλάδελφοι,
9 εὔσπλαγχνοι, ταπεινόφρονες, 9 μὴ ἀποδιδόντες κακὸν ἀντὶ κακοῦ Ro 12, 17
ἢ λοιδορίαν ἀντὶ λοιδορίας, τοὐναντίον δὲ εὐλογοῦντες, ὅτι εἰς
10 τοῦτο ἐκλήθητε ἵνα εὐλογίαν κληρονομήσητε. 10 ὁ γὰρ θέλων Ps 33(34), 13–16
ζωὴν ἀγαπᾶν καὶ ἰδεῖν ἡμέρας ἀγαθὰς παυσάτω τὴν γλῶσσαν
11 ἀπὸ κακοῦ καὶ χείλη τοῦ μὴ λαλῆσαι δόλον, 11 ἐκκλινάτω ἀπὸ Heb 12, 14
κακοῦ καὶ ποιησάτω ἀγαθόν, ζητησάτω εἰρήνην καὶ διωξάτω

---

21. επαθεν : ℵ απεθανεν | υμων υμιν : 5 (non 5c) ημων ημιν 22. ℵ ηυρεθη 23. ℵ* ελοιδορει 24. ℵ* om εν | ℵc om αυτου sec 25. πλανωμενα | ℵ επιστραφητε

III, 1. αι γυναικ. | κερδηθησωνται 2. ℵ* εποπτευοντες 3. ℵ ουκ ο 4. ℵ* om τω | πραεος | ℵ* om και 5. 5 ℵ επι τον θεον | εκοσμ. εαυτ. : ℵ ante αι ελπ. | ℵ* συνομιλουντες | ℵ* om κατ. γνωσ. | συγκληρονομοι | ℵ ποικιλης χαριτ. | εκκοπτ. 8. φιλοφρ. pro ταπειν. 9. οτι : praem ειδοτες 10. 5 ℵ γλωσσ. αυτου | χειλ. αυτου 11. 5 (non 5c) om αγαθ. ζητησ.

Digitized by Google

αὐτήν, 12 ὅτι ὀφθαλμοὶ κυρίου ἐπὶ δικαίους καὶ ὦτα αὐτοῦ εἰς 12
δέησιν αὐτῶν, πρόσωπον δὲ κυρίου ἐπὶ ποιοῦντας κακά.

Καὶ τίς ὁ κακώσων ὑμᾶς ἐὰν τοῦ ἀγαθοῦ ζηλωταὶ γένησθε; 13
2, 20 4, 14 14 ἀλλ' εἰ καὶ πάσχοιτε διὰ δικαιοσύνην, μακάριοι. τὸν δὲ φόβον 14
Es 8, 12 s αὐτῶν μὴ φοβηθῆτε μηδὲ ταραχθῆτε, 15 κύριον δὲ τὸν Χριστὸν 15
ἁγιάσατε ἐν ταῖς καρδίαις ὑμῶν, ἕτοιμοι ἀεὶ πρὸς ἀπολογίαν
παντὶ τῷ αἰτοῦντι ὑμᾶς λόγον περὶ τῆς ἐν ὑμῖν ἐλπίδος, ἀλλὰ
μετὰ πραΰτητος καὶ φόβου, 16 συνείδησιν ἔχοντες ἀγαθήν, ἵνα 16
2, 12 ἐν ᾧ καταλαλεῖσθε καταισχυνθῶσιν οἱ ἐπηρεάζοντες ὑμῶν τὴν
2, 20 ἀγαθὴν ἐν Χριστῷ ἀναστροφήν. 17 κρεῖττον γὰρ ἀγαθοποιοῦν- 17
τας, εἰ θέλοι τὸ θέλημα τοῦ θεοῦ, πάσχειν ἢ κακοποιοῦντας.
2, 21 4, 1 18 ὅτι καὶ Χριστὸς ἅπαξ περὶ ἁμαρτιῶν ἀπέθανεν, δίκαιος ὑπὲρ 18
1 Ti 2, 16 ἀδίκων, ἵνα ἡμᾶς προσαγάγῃ τῷ θεῷ, θανατωθεὶς μὲν σαρκί,
Eph 4, 9 ζωοποιηθεὶς δὲ πνεύματι, 19 ἐν ᾧ καὶ τοῖς ἐν φυλακῇ πνεύμασιν 19
Mt 24, 37 ss πορευθεὶς ἐκήρυξεν, 20 ἀπειθήσασίν ποτε ὅτε ἀπεξεδέχετο ἡ τοῦ 20
θεοῦ μακροθυμία ἐν ἡμέραις Νῶε κατασκευαζομένης κιβωτοῦ,
Gn 7, 13 εἰς ἣν ὀλίγοι, τοῦτ' ἔστιν ὀκτὼ ψυχαί, διεσώθησαν δι' ὕδατος.
21 ὃ καὶ ὑμᾶς ἀντίτυπον νῦν σώζει βάπτισμα, οὐ σαρκὸς ἀπό- 21
θεσις ῥύπου, ἀλλὰ συνειδήσεως ἀγαθῆς ἐπερώτημα εἰς θεόν, δι'
Eph 1, 20 Heb 12, 2 ἀναστάσεως Ἰησοῦ Χριστοῦ, 22 ὅς ἐστιν ἐν δεξιᾷ θεοῦ, πορευ- 22
θεὶς εἰς οὐρανόν, ὑποταγέντων αὐτῷ ἀγγέλων καὶ ἐξουσιῶν καὶ
δυνάμεων.

IV.

Deo nova vita dicanda et fratribus. Gaudendum calamitatum probatione.

3, 18 2, 21, 24 Χριστοῦ οὖν παθόντος σαρκὶ καὶ ὑμεῖς τὴν αὐτὴν ἔννοιαν 1
Ro 6, 6 s ὁπλίσασθε, ὅτι ὁ παθὼν σαρκὶ πέπαυται ἁμαρτίας, 2 εἰς τὸ 2
μηκέτι ἀνθρώπων ἐπιθυμίαις ἀλλὰ θελήματι θεοῦ τὸν ἐπίλοιπον
ἐν σαρκὶ βιῶσαι χρόνον. 3 ἀρκετὸς γὰρ ὁ παρεληλυθὼς χρόνος τὸ 3
βούλημα τῶν ἐθνῶν κατειργάσθαι, πεπορευμένους ἐν ἀσελγείαις,
ἐπιθυμίαις, οἰνοφλυγίαις, κώμοις, πότοις καὶ ἀθεμίτοις εἰδωλολα-
τρείαις, 4 ἐν ᾧ ξενίζονται, μὴ συντρεχόντων ὑμῶν εἰς τὴν αὐτὴν 4
τῆς ἀσωτίας ἀνάχυσιν, βλασφημοῦντες, 5 οἳ ἀποδώσουσιν λόγον 5
τῷ ἑτοίμως ἔχοντι κρῖναι ζῶντας καὶ νεκρούς 6 εἰς τοῦτο γὰρ 6

---

12. οι οφθ. 13. μιμηται 14. ℵ μακαρ. εστε 15. χριστον : θεον | ετοιμοι : add δε | ℵc απαιτουντι | om αλλα 16. ς ℵ εν ω καταλαλωσιν (ℵ -λαλουσιν) υμων ως κακοποιων | ℵ* εις χριστον 17. ει θελει 18. ℵ* om και post οτι | ℵ* περ. των αμαρτ. insuperque ℵ add υπερ ημων | απεθανεν : επαθεν | ℵ* om ημας | τω πνευματι 20. απαξ εξεδεχετο | ℵ* την τ. θε. μακροθυμιαν | ολιγαι 21. ὃ : ςc ᾧ, ℵ* om | και ημας | νυν : ℵ ante αντιτυπ. pon 22. του θεου

IV, 1. παθοντος (ℵ* αποθανοντος) : ς add υπερ ημων, ℵ* υπερ υμων | ο παθ. εν σαρκι | ℵc αμαρτιαις 2. ℵ* ανθρωπον 3. αρκετ. γαρ : add ημιν, item ℵ* υμιν | ℵ* παρεληλυθοσ | χρονος : add του βιου | βουλημα : θελημα | κατεργασασθαι | ℵ πορευομενους 4. ℵ* και βλασφημουσιν

Digitized by Google

καὶ νεκροῖς εὐηγγελίσθη, ἵνα κριθῶσι μὲν κατὰ ἀνθρώπους σαρκί, 2, 19
ζῶσι δὲ κατὰ θεὸν πνεύματι.

7 Πάντων δὲ τὸ τέλος ἤγγικεν. σωφρονήσατε οὖν καὶ νήψατε Ia 5, 8
8 εἰς προσευχάς, 8 πρὸ πάντων τὴν εἰς ἑαυτοὺς ἀγάπην ἐκτενῆ Ia 5, 20
9 ἔχοντες, ὅτι ἀγάπη καλύπτει πλῆθος ἁμαρτιῶν, 9 φιλόξενοι εἰς (Prov 10, 12)
10 ἀλλήλους ἄνευ γογγυσμοῦ, 10 ἕκαστος καθὼς ἔλαβεν χάρισμα, Heb 13, 2 Phil 2, 14
εἰς ἑαυτοὺς αὐτὸ διακονοῦντες ὡς καλοὶ οἰκονόμοι ποικίλης χάρι-
11 τος θεοῦ· 11 εἴ τις λαλεῖ, ὡς λόγια θεοῦ, εἴ τις διακονεῖ, ὡς ἐξ Ro 12, 6
ἰσχύος ἧς χορηγεῖ ὁ θεός, ἵνα ἐν πᾶσιν δοξάζηται ὁ θεὸς διὰ
Ἰησοῦ Χριστοῦ, ᾧ ἐστὶν ἡ δόξα καὶ τὸ κράτος εἰς τοὺς αἰῶνας Col 2, 17
τῶν αἰώνων· ἀμήν. 5, 11

12 Ἀγαπητοί, μὴ ξενίζεσθε τῇ ἐν ὑμῖν πυρώσει πρὸς πειρασμὸν
13 ὑμῖν γινομένῃ, ὡς ξένου ὑμῖν συμβαίνοντος, 13 ἀλλὰ καθὸ κοινω- Ro 8, 17 2 Co 1, 7
νεῖτε τοῖς τοῦ Χριστοῦ παθήμασιν χαίρετε, ἵνα καὶ ἐν τῇ ἀπο- 2, 14
14 καλύψει τῆς δόξης αὐτοῦ χαρῆτε ἀγαλλιώμενοι. 14 εἰ ὀνειδίζεσθε Mt 5, 10
ἐν ὀνόματι Χριστοῦ, μακάριοι, ὅτι τὸ τῆς δόξης καὶ τὸ τοῦ θεοῦ
15 πνεῦμα ἐφ' ὑμᾶς ἀναπαύεται. 15 μὴ γάρ τις ὑμῶν πασχέτω ὡς 2, 20
16 φονεὺς ἢ κλέπτης ἢ κακοποιὸς ἢ ὡς ἀλλοτριεπίσκοπος· 16 εἰ δὲ
ὡς Χριστιανός, μὴ αἰσχυνέσθω, δοξαζέτω δὲ τὸν θεὸν ἐν τῷ
17 ὀνόματι τούτῳ. 17 ὅτι καιρὸς τοῦ ἄρξασθαι τὸ κρίμα ἀπὸ τοῦ
οἴκου τοῦ θεοῦ· εἰ δὲ πρῶτον ἀφ' ἡμῶν, τί τὸ τέλος τῶν ἀπει-
18 θούντων τῷ τοῦ θεοῦ εὐαγγελίῳ; 18 καὶ εἰ ὁ δίκαιος μόλις σώζε- Prov 11, 31
19 ται, ὁ ἀσεβὴς καὶ ὁ ἁμαρτωλὸς ποῦ φανεῖται; 19 ὥστε καὶ οἱ 2, 17
πάσχοντες κατὰ τὸ θέλημα τοῦ θεοῦ πιστῷ κτίστῃ παρατιθέσθω-
σαν τὰς ψυχὰς αὐτῶν ἐν ἀγαθοποιΐᾳ.

V.

Presbyterorum ceterorumque officia. Diabolo resistendum. Vota et salutationes.

1 Πρεσβυτέρους οὖν τοὺς ἐν ὑμῖν παρακαλῶ ὁ συνπρεσβύτερος
καὶ μάρτυς τῶν τοῦ Χριστοῦ παθημάτων, ὁ καὶ τῆς μελλούσης
2 ἀποκαλύπτεσθαι δόξης κοινωνός· 2 ποιμάνατε τὸ ἐν ὑμῖν ποίμνιον Act 20, 28
τοῦ θεοῦ, μὴ ἀναγκαστῶς ἀλλὰ ἑκουσίως κατὰ θεόν, μηδὲ αἰσχρο-
3 κερδῶς ἀλλὰ προθύμως, 3 μηδ' ὡς κατακυριεύοντες τῶν κλήρων Tit 1, 7 11
4 ἀλλὰ τύποι γινόμενοι τοῦ ποιμνίου· 4 καὶ φανερωθέντος τοῦ ἀρχι-
ποίμενος κομιεῖσθε τὸν ἀμαράντινον τῆς δόξης στέφανον.

---

6. ζωσι : ℵc ζησωσι 7. ℵ* om και ante νηψατε | εισ τασ προσευχασ 8. προ παντων : add δε | 5e η αγαπη | καλυψει 9. γογγυσμων 13. καθο : 5e καθωσ 14. ℵ* om εν | το τ. δοξησ : ℵ add και τησ δυναμεωσ αυτου (ℵc om αυτ.) | αναπαυεται (ℵc επαναπεπαυται) : add κατα μεν αυτουσ βλασφημειται, κατα δε υμασ δοξαζεται 15. αλλοτριοεπισκοποσ 16. ονοματι : μερει 17. 5 ο καιροσ | ℵ* αφ υμων 18. και αμαρτωλοσ 19. ωσ πιστω κτιστη | αυτων : εαυτων

V, 1. ουν : om | συμπρεσβ. 2. μη αναγκαστωσ : praem επισκοπουντεσ | αλλ | om κατα θεον

Digitized by Google

Eph 5, 21 Ὁμοίως νεώτεροι ὑποτάγητε πρεσβυτέροις, πάντες δὲ ἀλλή- 5
Prov 3, 34 Ia 4, 6 λοις τὴν ταπεινοφροσύνην ἐγκομβώσασθε, ὅτι ὁ θεὸς ὑπερηφάνοις
Ia 4, 10 ἀντιτάσσεται, ταπεινοῖς δὲ δίδωσιν χάριν. 6 ταπεινώθητε οὖν ὑπὸ 6
τὴν κραταιὰν χεῖρα τοῦ θεοῦ, ἵνα ὑμᾶς ὑψώσῃ ἐν καιρῷ, 7 πᾶσαν 7
Ps 55, 23 τὴν μέριμναν ὑμῶν ἐπιρίψαντες ἐπ᾽ αὐτόν, ὅτι αὐτῷ μέλει περὶ
ὑμῶν.

Νήψατε, γρηγορήσατε. ὁ ἀντίδικος ὑμῶν διάβολος ὡς λέων 8
Ia 4, 7 ὠρυόμενος περιπατεῖ ζητῶν τίνα καταπιεῖν· 9 ᾧ ἀντίστητε στε- 9
ρεοὶ τῇ πίστει, εἰδότες τὰ αὐτὰ τῶν παθημάτων τῇ ἐν τῷ κόσμῳ
ὑμῶν ἀδελφότητι ἐπιτελεῖσθαι. 10 ὁ δὲ θεὸς πάσης χάριτος, ὁ 10
Heb 13, 21 καλέσας ὑμᾶς εἰς τὴν αἰώνιον αὐτοῦ δόξαν ἐν Χριστῷ, ὀλίγον
παθόντας αὐτὸς καταρτίσει, στηρίξει, σθενώσει, θεμελιώσει.
4, 11 11 αὐτῷ τὸ κράτος εἰς τοὺς αἰῶνας τῶν αἰώνων, ἀμήν. 11

Διὰ Σιλουανοῦ ὑμῖν τοῦ πιστοῦ ἀδελφοῦ, ὡς λογίζομαι, δι᾽ 12
ὀλίγων ἔγραψα, παρακαλῶν καὶ ἐπιμαρτυρῶν ταύτην εἶναι ἀληθῆ
χάριν τοῦ θεοῦ, εἰς ἣν στῆτε. 13 ἀσπάζεται ὑμᾶς ἡ ἐν Βαβυ- 13
Ro 16, 16 2 Co 13, 12 λῶνι συνεκλεκτὴ καὶ Μάρκος ὁ υἱός μου. 14 ἀσπάσασθε ἀλλή- 14
λους ἐν φιλήματι ἀγάπης.

Εἰρήνη ὑμῖν πᾶσιν τοῖς ἐν Χριστῷ.

ΠΕΤΡΟΥ Β.

I.

Augenda virtutis studia. Petrus brevi moriturus, testis transfigurationis. Verbum propheticum.

Act 15, 14 Συμεὼν Πέτρος δοῦλος καὶ ἀπόστολος Ἰησοῦ Χριστοῦ τοῖς 1
ἰσότιμον ἡμῖν λαχοῦσιν πίστιν ἐν δικαιοσύνῃ τοῦ θεοῦ ἡμῶν καὶ
1 Pe 1, 2 Iud 2 σωτῆρος Ἰησοῦ Χριστοῦ. 2 χάρις ὑμῖν καὶ εἰρήνη πληθυνθείη ἐν 2
2, 20 3, 18 ἐπιγνώσει τοῦ θεοῦ καὶ Ἰησοῦ τοῦ κυρίου ἡμῶν.

Ὡς τὰ πάντα ἡμῖν τῆς θείας δυνάμεως αὐτοῦ τὰ πρὸς 3
ζωὴν καὶ εὐσέβειαν δεδωρημένης διὰ τῆς ἐπιγνώσεως τοῦ καλέ-
σαντος ἡμᾶς ἰδίᾳ δόξῃ καὶ ἀρετῇ, 4 δι᾽ ὧν τὰ τίμια ἡμῖν καὶ 4
μέγιστα ἐπαγγέλματα δεδώρηται, ἵνα διὰ τούτων γένησθε θείας

---

5. ομοιως : ℵ* add δε | ℵ τοις πρεσβυτ. | αλληλοις : add υποτασσομενοι 6. χειρα 7. επιρριψαντες | ℵ* περι ημων 8. οτι ο αντιδ. | τινα καταπιειν (ℵ* καταπιν) : ς τινα καταπιη 9. om τω 10. υμας : ημας | εν χριστω ιησου | καταρτισαι υμας, στηριξαι, σθενωσαι, θεμελιωσαι 11. το κρατος : ℵ praem η δοξα και 12. ταυτην : ℵ* praem και | εστηκατε 13. η εν βαβυλ. : ℵ add εκκλησια 14. εν χριστω : ς ℵ add ιησου· αμην

* ς επιστολη πετρου καθολικη δευτερα, ς^c πετρου του αποστολου επιστολη καθολικ. δευτερα

I, 1. ℵ εις δικαιοσυνην του κυρι. ημων | σωτηρος : ς^c add ημων 2. ιησου : ℵ add χριστου 3. om τα ante παντα | ℵ* τα προς τον θεον και ζωην | ημας δια δοξης και αρετης 4. τα μεγιστ. ημιν και τιμ. | ℵ θει. φυσ. κοιν.

Digitized by Google

κοινωνοὶ φύσεως, ἀποφυγόντες τῆς ἐν τῷ κόσμῳ ἐν ἐπιθυμίᾳ
5 φθορᾶς. 5 καὶ αὐτὸ τοῦτο δὲ σπουδὴν πᾶσαν παρεισενέγκαντες
ἐπιχορηγήσατε ἐν τῇ πίστει ὑμῶν τὴν ἀρετήν, ἐν δὲ τῇ ἀρετῇ τὴν
6 γνῶσιν, 6 ἐν δὲ τῇ γνώσει τὴν ἐγκράτειαν, ἐν δὲ τῇ ἐγκρατείᾳ τὴν
7 ὑπομονήν, ἐν δὲ τῇ ὑπομονῇ τὴν εὐσέβειαν, 7 ἐν δὲ τῇ εὐσεβείᾳ
8 τὴν φιλαδελφίαν, ἐν δὲ τῇ φιλαδελφίᾳ τὴν ἀγάπην. 8 ταῦτα
γὰρ ὑμῖν ὑπάρχοντα καὶ πλεονάζοντα οὐκ ἀργοὺς οὐδὲ ἀκάρπους
καθίστησιν εἰς τὴν τοῦ κυρίου ἡμῶν Ἰησοῦ Χριστοῦ ἐπίγνωσιν·
9 9 ᾧ γὰρ μὴ πάρεστιν ταῦτα, τυφλός ἐστιν μυωπάζων, λήθην
10 λαβὼν τοῦ καθαρισμοῦ τῶν πάλαι αὐτοῦ ἁμαρτημάτων. 10 διὸ
μᾶλλον, ἀδελφοί, σπουδάσατε βεβαίαν ὑμῶν τὴν κλῆσιν καὶ
ἐκλογὴν ποιεῖσθαι· ταῦτα γὰρ ποιοῦντες οὐ μὴ πταίσητέ ποτε.
11 11 οὕτως γὰρ πλουσίως ἐπιχορηγηθήσεται ὑμῖν ἡ εἴσοδος εἰς
τὴν αἰώνιον βασιλείαν τοῦ κυρίου ἡμῶν καὶ σωτῆρος Ἰησοῦ
Χριστοῦ.

12 Διὸ μελλήσω ἀεὶ ὑμᾶς ὑπομιμνήσκειν περὶ τούτων, καίπερ Iud 5
13 εἰδότας καὶ ἐστηριγμένους ἐν τῇ παρούσῃ ἀληθείᾳ. 13 δίκαιον δὲ
ἡγοῦμαι, ἐφ' ὅσον εἰμὶ ἐν τούτῳ τῷ σκηνώματι, διεγείρειν ὑμᾶς 2, .
14 ἐν ὑπομνήσει, 14 εἰδὼς ὅτι ταχινή ἐστιν ἡ ἀπόθεσις τοῦ σκηνώ- Io 21, 19
ματός μου, καθὼς καὶ ὁ κύριος ἡμῶν Ἰησοῦς Χριστὸς ἐδήλωσέν
15 μοι. 15 σπουδάσω δὲ καὶ ἑκάστοτε ἔχειν ὑμᾶς μετὰ τὴν ἐμὴν
16 ἔξοδον τὴν τούτων μνήμην ποιεῖσθαι. 16 οὐ γὰρ σεσοφισμένοις
μύθοις ἐξακολουθήσαντες ἐγνωρίσαμεν ὑμῖν τὴν τοῦ κυρίου ἡμῶν
Ἰησοῦ Χριστοῦ δύναμιν καὶ παρουσίαν, ἀλλ' ἐπόπται γενηθέντες
17 τῆς ἐκείνου μεγαλειότητος. 17 λαβὼν γὰρ παρὰ θεοῦ πατρὸς
τιμὴν καὶ δόξαν φωνῆς ἐνεχθείσης αὐτῷ τοιᾶσδε ὑπὸ τῆς μεγαλο- Mt 3, 17
πρεποῦς δόξης· οὗτός ἐστιν ὁ υἱός μου ὁ ἀγαπητός, εἰς ὃν ἐγὼ
18 εὐδόκησα. 18 καὶ ταύτην τὴν φωνὴν ἡμεῖς ἠκούσαμεν ἐξ οὐρανοῦ Mt 17, 1 pp
19 ἐνεχθεῖσαν σὺν αὐτῷ ὄντες ἐν τῷ ὄρει τῷ ἁγίῳ. 19 καὶ ἔχομεν
βεβαιότερον τὸν προφητικὸν λόγον, ᾧ καλῶς ποιεῖτε προσέχοντες
ὡς λύχνῳ φαίνοντι ἐν αὐχμηρῷ τόπῳ, ἕως οὗ ἡμέρα διαυγάσῃ
20 καὶ φωσφόρος ἀνατείλῃ ἐν ταῖς καρδίαις ὑμῶν, 20 τοῦτο πρῶτον
γινώσκοντες, ὅτι πᾶσα προφητεία γραφῆς ἰδίας ἐπιλύσεως οὐ
21 γίνεται. 21 οὐ γὰρ θελήματι ἀνθρώπου ἠνέχθη ποτὲ προφη-
τεία, ἀλλὰ ὑπὸ πνεύματος ἁγίου φερόμενοι ἐλάλησαν ἀπὸ θεοῦ
ἄνθρωποι.

---

4. ℵ την εν τω κοσμ. επιθυμιαν φθορας | εν κοσμω 5. ℵ και αυτο δε τουτο 9. αμαρτιων 10. σπουδασατε : ℵ add ινα δια των καλων εργων (quae postea ποιεισθε postulant) 11. ℵ om η ante εισοδος 12. ουκ αμελησω | αει : post υμας pon | ℵ αει περι τουτ. υπομιμν. υμας 13. ℵ εν τη υπομνησει 14. ℵ om καθ. και ο κυρ. ημ. 15. ℵ σπουδαζω 17. ℵ του θεου 18. ℵ εκ του ουρανου 19. η ημερα 21. αλλ | απο θεου : ℵ αγιοι θεου, ς οι αγιοι θεου

Digitized by Google

II.

Falsi doctores venturi. Exempla poenae quae manet effrenatos seductores.

Mt 24, 4 Ἐγένοντο δὲ καὶ ψευδοπροφῆται ἐν τῷ λαῷ, ὡς καὶ ἐν ὑμῖν 1
ἔσονται ψευδοδιδάσκαλοι, οἵτινες παρεισάξουσιν αἱρέσεις ἀπω-
Iud 4 λείας, καὶ τὸν ἀγοράσαντα αὐτοὺς δεσπότην ἀρνούμενοι, ἐπά-
γοντες ἑαυτοῖς ταχινὴν ἀπώλειαν, 2 καὶ πολλοὶ ἐξακολουθήσουσιν 2
αὐτῶν ταῖς ἀσελγείαις, δι' οὓς ἡ ὁδὸς τῆς ἀληθείας βλασφημη-
θήσεται, 3 καὶ ἐν πλεονεξίᾳ πλαστοῖς λόγοις ὑμᾶς ἐμπορεύσονται, 3
οἷς τὸ κρίμα ἔκπαλαι οὐκ ἀργεῖ, καὶ ἡ ἀπώλεια αὐτῶν οὐ νυστά-
Iud 6 ζει. 4 εἰ γὰρ ὁ θεὸς ἀγγέλων ἁμαρτησάντων οὐκ ἐφείσατο, ἀλλὰ 4
σιροῖς ζόφου ταρταρώσας παρέδωκεν εἰς κρίσιν τηρουμένους,
2, 6 5 καὶ ἀρχαίου κόσμου οὐκ ἐφείσατο, ἀλλὰ ὄγδοον Νῶε δικαιο- 5
1 Pe 3, 20 σύνης κήρυκα ἐφύλαξεν, κατακλυσμὸν κόσμῳ ἀσεβῶν ἐπάξας,
Gn 7
Iud 7 6 καὶ πόλεις Σοδόμων καὶ Γομόρρας τεφρώσας καταστροφῇ κατέ- 6
Gn 19 κρινεν, ὑπόδειγμα μελλόντων ἀσεβεῖν τεθεικώς, 7 καὶ δίκαιον Λὼτ 7
καταπονούμενον ὑπὸ τῆς τῶν ἀθέσμων ἐν ἀσελγείᾳ ἀναστροφῆς
ἐρρύσατο· 8 βλέμματι γὰρ καὶ ἀκοῇ ὁ δίκαιος ἐνκατοικῶν ἐν αὐ- 8
τοῖς ἡμέραν ἐξ ἡμέρας ψυχὴν δικαίαν ἀνόμοις ἔργοις ἐβασάνιζεν·
9 οἶδεν κύριος εὐσεβεῖς ἐκ πειρασμῶν ῥύεσθαι, ἀδίκους δὲ εἰς ἡμέ- 9
Iud 8 ραν κρίσεως κολαζομένους τηρεῖν, 10 μάλιστα δὲ τοὺς ὀπίσω 10
σαρκὸς ἐν ἐπιθυμίᾳ μιασμοῦ πορευομένους καὶ κυριότητος κατα-
φρονοῦντας. τολμηταὶ αὐθάδεις, δόξας οὐ τρέμουσιν βλασφη-
Iud 9 μοῦντες, 11 ὅπου ἄγγελοι ἰσχύϊ καὶ δυνάμει μείζονες ὄντες οὐ 11
φέρουσιν κατ' αὐτῶν παρὰ κυρίῳ βλάσφημον κρίσιν· 12 οὗτοι δέ, 12
Iud 10 ὡς ἄλογα ζῶα γεγεννημένα φυσικὰ εἰς ἅλωσιν καὶ φθοράν, ἐν οἷς
ἀγνοοῦσιν βλασφημοῦντες, ἐν τῇ φθορᾷ αὐτῶν καὶ φθαρήσονται
13 κομιούμενοι μισθὸν ἀδικίας, ἡδονὴν ἡγούμενοι τὴν ἐν ἡμέρᾳ 13
Iud 12 τρυφήν, σπίλοι καὶ μῶμοι ἐντρυφῶντες ἐν ταῖς ἀπάταις αὐτῶν
συνευωχούμενοι ὑμῖν, 14 ὀφθαλμοὺς ἔχοντες μεστοὺς μοιχαλίδος 14
καὶ ἀκατα παύστους ἁμαρτίας, δελεάζοντες ψυχὰς ἀστηρίκτους,
καρδίαν γεγυμνασμένην πλεονεξίας ἔχοντες, κατάρας τέκνα·
Iud 11 15 καταλείποντες εὐθεῖαν ὁδὸν ἐπλανήθησαν, ἐξακολουθήσαντες 15
Nm 22, 28 τῇ ὁδῷ τοῦ Βαλαὰμ τοῦ Βοσόρ, ὃς μισθὸν ἀδικίας ἠγάπησεν,
16 ἔλεγξιν δὲ ἔσχεν ἰδίας παρανομίας· ὑποζύγιον ἄφωνον ἐν ἀν- 16
θρώπου φωνῇ φθεγξάμενον ἐκώλυσεν τὴν τοῦ προφήτου παρα-

II, 1. ℵ^{c} om *εν τ. λαω* 2. *ασελγειαισ* : *απωλειαισ* | *η οδοσ* : ℵ^{c} *η δοξα* 3. ℵ* *εκπορευσονται*. 4. *σειραισ* | *ζοφου* : ℵ* *ζοφοισ* | *τηρουμενουσ* : 𝔖 *τετηρημενουσ*, ℵ *κολαζομενουσ τηρειν* 5. *αλλ* | ℵ* *κοσμον* 8. *εγκατοικ.* 9. *πειρασμου* | *αδικ. δε* : ℵ* add *πεφυλακισμενουσ* 10. ℵ* *εν επιθυμιασ* (sic) 12. ℵ *αυτοι δε* | 𝔖^{c} *γεγεννημενα* idque 𝔖 post *φυσικα* | ℵ *εν οισ αγνοουντεσ βλασφημουσιν* | *και φθαρ.* : *καταφθαρ.* 13. *κομιουμενοι* : ℵ *αδικουμενοι* 14. ℵ *μοιχαλιασ* | ℵ *αμαρτιασ* | *πλεονεξιασ* 15. *καταλιποντεσ* | *την ευθειαν* | *βοσορ* : ℵ* *βεωρσορ* | *οσ* : ℵ* om 16. ℵ* om *εν*

Digitized by Google

17 φρονίαν. 17 οὗτοί εἰσιν πηγαὶ ἄνυδροι καὶ ὁμίχλαι ὑπὸ λαίλαπος Iud 13
18 ἐλαυνόμεναι, οἷς ὁ ζόφος τοῦ σκότους τετήρηται. 18 ὑπέρογκα Iud 16
γὰρ ματαιότητος φθεγγόμενοι δελεάζουσιν ἐν ἐπιθυμίαις σαρκὸς
ἀσελγείαις τοὺς ὀλίγως ἀποφεύγοντας, τοὺς ἐν πλάνῃ ἀναστρεφο-
19 μένους, 19 ἐλευθερίαν αὐτοῖς ἐπαγγελλόμενοι, αὐτοὶ δοῦλοι ὑπάρ-
20 χοντες τῆς φθορᾶς· ᾧ γάρ τις ἥττηται, τούτῳ δεδούλωται. 20 εἰ 1, 2 3, 18
γὰρ ἀποφυγόντες τὰ μιάσματα τοῦ κόσμου ἐν ἐπιγνώσει τοῦ
κυρίου ἡμῶν καὶ σωτῆρος Ἰησοῦ Χριστοῦ, τούτοις δὲ πάλιν
ἐμπλακέντες ἡττῶνται, γέγονεν αὐτοῖς τὰ ἔσχατα χείρονα τῶν Mt 12, 45
21 πρώτων. 21 κρεῖσσον γὰρ ἦν αὐτοῖς μὴ ἐπεγνωκέναι τὴν ὁδὸν
τῆς δικαιοσύνης, ἢ ἐπιγνοῦσιν ὑποστρέψαι ἐκ τῆς παραδοθείσης
22 αὐτοῖς ἁγίας ἐντολῆς. 22 συμβέβηκεν αὐτοῖς τὸ τῆς ἀληθοῦς
παροιμίας· κύων ἐπιστρέψας ἐπὶ τὸ ἴδιον ἔξέραμα, καί· ὗς Prov 26, 11
λουσαμένη εἰς κυλισμὸν βορβόρου.

III.

Incendium mundi et instauratio; reditus Christi subitus. Novi caeli. De Pauli epistulis.

1 Ταύτην ἤδη, ἀγαπητοί, δευτέραν ὑμῖν γράφω ἐπιστολήν, ἐν 1, 13
2 αἷς διεγείρω ὑμῶν ἐν ὑπομνήσει τὴν εἰλικρινῆ διάνοιαν, 2 μνησθῆ- Iud 17
ναι τῶν προειρημένων ῥημάτων ὑπὸ τῶν ἁγίων προφητῶν καὶ τῆς
3 τῶν ἀποστόλων ὑμῶν ἐντολῆς τοῦ κυρίου καὶ σωτῆρος, 3 τοῦτο
πρῶτον γινώσκοντες, ὅτι ἐλεύσονται ἐπ' ἐσχάτων τῶν ἡμερῶν ἐν 1, 20 Iud 18
ἐμπαιγμονῇ ἐμπαῖκται κατὰ τὰς ἰδίας αὐτῶν ἐπιθυμίας πορευό-
4 μενοι 4 καὶ λέγοντες· ποῦ ἐστὶν ἡ ἐπαγγελία τῆς παρουσίας αὐ-
τοῦ; ἀφ' ἧς γὰρ οἱ πατέρες ἐκοιμήθησαν, πάντα οὕτως διαμένει
5 ἀπ' ἀρχῆς κτίσεως. 5 λανθάνει γὰρ αὐτοὺς τοῦτο θέλοντας ὅτι
οὐρανοὶ ἦσαν ἔκπαλαι καὶ γῆ ἐξ ὕδατος καὶ δι' ὕδατος συνεστῶσα
6 τῷ τοῦ θεοῦ λόγῳ, 6 δι' ὧν ὁ τότε κόσμος ὕδατι κατακλυσθεὶς Ga 1, 21
7 ἀπώλετο· 7 οἱ δὲ νῦν οὐρανοὶ καὶ ἡ γῆ τῷ αὐτῷ λόγῳ τεθησαυ-
ρισμένοι εἰσίν, πυρὶ τηρούμενοι εἰς ἡμέραν κρίσεως καὶ ἀπωλείας Iud 15
8 τῶν ἀσεβῶν ἀνθρώπων. 8 ἓν δὲ τοῦτο μὴ λανθανέτω ὑμᾶς, ἀγα- Ps 90, 4
πητοί, ὅτι μία ἡμέρα παρὰ κυρίῳ ὡς χίλια ἔτη καὶ χίλια ἔτη ὡς
9 ἡμέρα μία. 9 οὐ βραδύνει κύριος τῆς ἐπαγγελίας, ὥς τινες βρα-
δυτῆτα ἡγοῦνται, ἀλλὰ μακροθυμεῖ δι' ὑμᾶς, μὴ βουλόμενός
τινας ἀπολέσθαι ἀλλὰ πάντας εἰς μετάνοιαν χωρῆσαι. 1 Ti 2,
10 Ἥξει δὲ ἡμέρα κυρίου ὡς κλέπτης, ἐν ᾗ οὐρανοὶ ῥοιζηδὸν 1 Th 5, 2

---

17. και ομιχλαι : νεφελαι | εις αιωνα τετηρ. 18. $\mathfrak{s}^{c}$ εν ασελγ.|ολιγως : $\mathfrak{s}$ ℵ οντως|αποφυγοντας 19. τουτω και δεδ. 20. om ημων 21. κρειττον | υποστρεψαι : $\mathfrak{s}$ επιστρεψαι, ℵ εις τα οπισω ανακαμψαι | εκ : ℵ απο 22. συμβεβηκε δε | $\mathfrak{s}$ ℵ κυλισμα

III, 2. υμων : ημων 3. επ εσχατου | om εν εμπαιγμονη 5. ℵ δια υδατος | ℵ* συνεστωτα 7. τω αυτω (et. $\mathfrak{s}^{c}$) : ℵ τω αυτου, $\mathfrak{s}$ αυτου 8. ℵ παρα κυριον 9. ο κυριος | δι υμας : εις ημας 10. $\mathfrak{s}$ ℵ η ημερα | κλεπτης : add εν νυκτι | ουρανοι (ℵ add μεν) : οι ουρ.

Digitized by Google

παρελεύσονται, στοιχεῖα δὲ καυσούμενα λυθήσεται, καὶ γῆ καὶ τὰ
ἐν αὐτῇ ἔργα κατακαήσεται. 11 τούτων οὖν πάντων λυομένων 11
ποταποὺς δεῖ ὑπάρχειν ὑμᾶς ἐν ἁγίαις ἀναστροφαῖς καὶ εὐσεβείαις, 12 προσδοκῶντας καὶ σπεύδοντας τὴν παρουσίαν τῆς τοῦ 12
θεοῦ ἡμέρας, δι' ἣν οὐρανοὶ πυρούμενοι λυθήσονται καὶ στοιχεῖα
Es 65, 17. 66, 22 καυσούμενα τήκεται. 13 καινοὺς δὲ οὐρανοὺς καὶ καινὴν γῆν κατὰ 13
Apoc 21, 1 τὰ ἐπαγγέλματα αὐτοῦ προσδοκῶμεν, ἐν οἷς δικαιοσύνη κατοικεῖ.

Διό, ἀγαπητοί, ταῦτα προσδοκῶντες σπουδάσατε ἄσπιλοι 14
καὶ ἀμώμητοι αὐτῷ εὑρεθῆναι ἐν εἰρήνῃ, 15 καὶ τὴν τοῦ κυρίου 15
Ro 2, 4 ἡμῶν μακροθυμίαν σωτηρίαν ἡγεῖσθε, καθὼς καὶ ὁ ἀγαπητὸς
ἡμῶν ἀδελφὸς Παῦλος κατὰ τὴν δοθεῖσαν αὐτῷ σοφίαν ἔγραψεν
ὑμῖν, 16 ὡς καὶ ἐν πάσαις ταῖς ἐπιστολαῖς λαλῶν ἐν αὐταῖς περὶ 16
τούτων, ἐν αἷς ἐστὶν δυσνόητά τινα, ἃ οἱ ἀμαθεῖς καὶ ἀστήρικτοι
στρεβλοῦσιν ὡς καὶ τὰς λοιπὰς γραφὰς πρὸς τὴν ἰδίαν αὐτῶν
Iud 20 ἀπώλειαν. 17 ὑμεῖς οὖν, ἀγαπητοί, προγινώσκοντες φυλάσσεσθε 17
ἵνα μὴ τῇ τῶν ἀθέσμων πλάνῃ συναπαχθέντες ἐκπέσητε τοῦ ἰδίου
2, 20 Iud 25 στηριγμοῦ, 18 αὐξάνετε δὲ ἐν χάριτι καὶ γνώσει τοῦ κυρίου ἡμῶν 18
1 Pe 5, 11 καὶ σωτῆρος Ἰησοῦ Χριστοῦ. αὐτῷ ἡ δόξα καὶ νῦν καὶ εἰς ἡμέραν
αἰῶνος.

IΩANNOY A.

I.

Testimonium de Christo. Deus lux. Christi sanguis.

2, 13 Ὃ ἦν ἀπ' ἀρχῆς, ὃ ἀκηκόαμεν, ὃ ἑωράκαμεν τοῖς ὀφθαλμοῖς 1
ἡμῶν, ὃ ἐθεασάμεθα καὶ αἱ χεῖρες ἡμῶν ἐψηλάφησαν, περὶ τοῦ
Io 1, 14 1, 1. 2 λόγου τῆς ζωῆς· 2 καὶ ἡ ζωὴ ἐφανερώθη, καὶ ἑωράκαμεν καὶ 2
μαρτυροῦμεν καὶ ἀπαγγέλλομεν ὑμῖν τὴν ζωὴν τὴν αἰώνιον, ἥτις
ἦν πρὸς τὸν πατέρα καὶ ἐφανερώθη ἡμῖν· 3 ὃ ἑωράκαμεν καὶ 3
ἀκηκόαμεν, ἀπαγγέλλομεν καὶ ὑμῖν, ἵνα καὶ ὑμεῖς κοινωνίαν ἔχητε
μεθ' ἡμῶν. καὶ ἡ κοινωνία δὲ ἡ ἡμετέρα μετὰ τοῦ πατρὸς καὶ
μετὰ τοῦ υἱοῦ αὐτοῦ Ἰησοῦ Χριστοῦ. 4 καὶ ταῦτα γράφομεν 4
Io 15, 11 16, 24 2 Io 12 ἡμεῖς ἵνα ἡ χαρὰ ἡμῶν ᾖ πεπληρωμένη.

Καὶ ἔστιν αὕτη ἡ ἀγγελία ἣν ἀκηκόαμεν ἀπ' αὐτοῦ καὶ ἀν- 5
2, 25 2, 11 αγγέλλομεν ὑμῖν, ὅτι ὁ θεὸς φῶς ἐστὶν καὶ σκοτία ἐν αὐτῷ οὐκ

---

10. λυθησονται | ℵ om και ante γη | κατακαησεται : ℵ ευρεθησεται 11. υμασ : ℵ* ημασ 12. ℵ* om και σπευδοντ. 13. γην καινην | κατα το επαγγελμα 15. αυτω δοθεισαν 16. εν αισ : εν οισ 18. αιωνοσ : ς ℵ add αμην

* ℵ ιωαννου επιστολη α (sed in subscriptione ut edidimus), ς επιστολη ιωαννου καθολικη πρωτη, ς^e ιωαννου του αποστολου επιστ. καθολ. πρωτη

I, 3. ο εωρακ. και ακηκ. : ℵ ο ακηκ. κ. εωρακ. | ℵ και απαγγελλ. | και υμιν : om και 4. ημεισ : υμιν | ς^e η χαρα υμων 5. εστ. αυτη : αυτη εστ. | η αγγελια (etiam ℵ^c) : ς η επαγγελια, ℵ η απαγγελιασ unde ipse * restituit η αγαπη τησ επαγγελιασ

Digitized by Google

ἔστιν οὐδεμία. 6 ἐὰν εἴπωμεν ὅτι κοινωνίαν ἔχομεν μετ' αὐτοῦ,
καὶ ἐν τῷ σκότει περιπατῶμεν, ψευδόμεθα καὶ οὐ ποιοῦμεν τὴν
7 ἀλήθειαν· 7 ἐὰν δὲ ἐν τῷ φωτὶ περιπατῶμεν ὡς αὐτός ἐστιν ἐν Eph 5, 8
τῷ φωτί, κοινωνίαν ἔχομεν μετ' ἀλλήλων καὶ τὸ αἷμα Ἰησοῦ τοῦ
8 υἱοῦ αὐτοῦ καθαρίζει ἡμᾶς ἀπὸ πάσης ἁμαρτίας. 8 ἐὰν εἴπωμεν He 9, 14
ὅτι ἁμαρτίαν οὐκ ἔχομεν, ἑαυτοὺς πλανῶμεν καὶ ἡ ἀλήθεια οὐκ
9 ἔστιν ἐν ἡμῖν. 9 ἐὰν ὁμολογῶμεν τὰς ἁμαρτίας ἡμῶν, πιστός
ἐστιν καὶ δίκαιος, ἵνα ἀφῇ ἡμῖν τὰς ἁμαρτίας καὶ καθαρίσῃ 1 Th 5, 24
10 ἡμᾶς ἀπὸ πάσης ἀδικίας. 10 ἐὰν εἴπωμεν ὅτι οὐχ ἡμαρτήκαμεν, 2, 14 Io 5, 38
ψεύστην ποιοῦμεν αὐτόν, καὶ ὁ λόγος αὐτοῦ οὐκ ἔστιν ἐν ἡμῖν.

II.

Christus expiator et patronus noster. Caritatis mutuae mandatum. Amor mundi. Antichristi. Mendacii summa et veritatis unctio.

1 Τεκνία μου, ταῦτα γράφω ὑμῖν ἵνα μὴ ἁμάρτητε. καὶ ἐάν
τις ἁμάρτῃ, παράκλητον ἔχομεν πρὸς τὸν πατέρα, Ἰησοῦν Χρι- Io 14, 16
2 στὸν δίκαιον· 2 καὶ αὐτὸς ἱλασμός ἐστιν περὶ τῶν ἁμαρτιῶν ἡμῶν, 4, 10 Io 11, 51 a
οὐ περὶ τῶν ἡμετέρων δὲ μόνον ἀλλὰ καὶ περὶ ὅλου τοῦ κόσμου.
3 3 καὶ ἐν τούτῳ γινώσκομεν ὅτι ἐγνώκαμεν αὐτόν, ἐὰν τὰς ἐντολὰς
4 αὐτοῦ τηρῶμεν. 4 ὁ λέγων ὅτι ἔγνωκα αὐτόν, καὶ τὰς ἐντολὰς Io 15, 10
αὐτοῦ μὴ τηρῶν, ψεύστης ἐστίν, καὶ ἐν τούτῳ ἡ ἀλήθεια οὐκ 4, 20
5 ἔστιν· 5 ὃς δ' ἂν τηρῇ αὐτοῦ τὸν λόγον, ἀληθῶς ἐν τούτῳ ἡ Io 13, 35
ἀγάπη τοῦ θεοῦ τετελείωται. ἐν τούτῳ γινώσκομεν ὅτι ἐν αὐτῷ 14, 21 38
6 ἐσμέν. 6 ὁ λέγων ἐν αὐτῷ μένειν ὀφείλει καθὼς ἐκεῖνος περιεπά- Io 13, 15
τησεν καὶ αὐτὸς οὕτως περιπατεῖν.
7 Ἀγαπητοί, οὐκ ἐντολὴν καινὴν γράφω ὑμῖν, ἀλλ' ἐντολὴν 2 Io 5 a
παλαιάν, ἣν εἴχετε ἀπ' ἀρχῆς· ἡ ἐντολὴ ἡ παλαιά ἐστιν ὁ λόγος Mt 5, 43
8 ὃν ἠκούσατε. 8 πάλιν ἐντολὴν καινὴν γράφω ὑμῖν, ὅ ἐστιν ἀληθὲς Io 13, 34
ἐν αὐτῷ καὶ ἐν ὑμῖν, ὅτι ἡ σκοτία παράγεται καὶ τὸ φῶς τὸ ἀλη-
9 θινὸν ἤδη φαίνει. 9 ὁ λέγων ἐν τῷ φωτὶ εἶναι καὶ τὸν ἀδελφὸν 4, 20
10 αὐτοῦ μισῶν ἐν τῇ σκοτίᾳ ἐστὶν ἕως ἄρτι. 10 ὁ ἀγαπῶν τὸν
ἀδελφὸν αὐτοῦ ἐν τῷ φωτὶ μένει, καὶ σκάνδαλον οὐκ ἔστιν ἐν
11 αὐτῷ· 11 ὁ δὲ μισῶν τὸν ἀδελφὸν αὐτοῦ ἐν τῇ σκοτίᾳ ἐστὶν καὶ 3, 14
ἐν τῇ σκοτίᾳ περιπατεῖ, καὶ οὐκ οἶδεν ποῦ ὑπάγει, ὅτι ἡ σκοτία Io 12, 35
ἐτύφλωσεν τοὺς ὀφθαλμοὺς αὐτοῦ.
12 Γράφω ὑμῖν, τεκνία, ὅτι ἀφέωνται ὑμῖν αἱ ἁμαρτίαι διὰ τὸ
13 ὄνομα αὐτοῦ. 13 γράφω ὑμῖν, πατέρες, ὅτι ἐγνώκατε τὸν ἀπ' 1, 1
ἀρχῆς. γράφω ὑμῖν, νεανίσκοι, ὅτι νενικήκατε τὸν πονηρόν. 5, 18
14 ἔγραψα ὑμῖν, παιδία, ὅτι ἐγνώκατε τὸν πατέρα. 14 ἔγραψα ὑμῖν,

---

7. ιησου : add χριστου 9. τας αμαρτιας : ℵ add ημων 10. ℵ ουκ ημαρτ.

II, 3. τηρωμεν : ℵ* φυλαξωμεν 4. om οτι | ℵ om εν τουτω | η αληθεια : ℵ add του θεου 7. αγαπητοι : αδελφοι | ηκουσατε : add απ αρχης 8. αληθες : ℵ add και 9. μισων : ℵ add ψευστης εστιν και 12. ℵ* αφεονται 13. ℵ το πονηρον | εγραψα : γραφω

Digitized by Google

1, 10 πατέρες, ὅτι ἐγνώκατε τὸν ἀπ' ἀρχῆς. ἔγραψα ὑμῖν, νεανίσκοι,
ὅτι ἰσχυροί ἐστε καὶ ὁ λόγος τοῦ θεοῦ ἐν ὑμῖν μένει καὶ νενικήκατε τὸν πονηρόν. 15 μὴ ἀγαπᾶτε τὸν κόσμον μηδὲ τὰ ἐν τῷ 15
1a 4, 4 κόσμῳ. ἐάν τις ἀγαπᾷ τὸν κόσμον, οὐκ ἔστιν ἡ ἀγάπη τοῦ
πατρὸς ἐν αὐτῷ, 16 ὅτι πᾶν τὸ ἐν τῷ κόσμῳ, ἡ ἐπιθυμία τῆς 16
σαρκὸς καὶ ἡ ἐπιθυμία τῶν ὀφθαλμῶν καὶ ἡ ἀλαζονία τοῦ βίου,
οὐκ ἔστιν ἐκ τοῦ πατρός, ἀλλὰ ἐκ τοῦ κόσμου ἐστίν. 17 καὶ ὁ 17
κόσμος παράγεται καὶ ἡ ἐπιθυμία αὐτοῦ· ὁ δὲ ποιῶν τὸ θέλημα
τοῦ θεοῦ μένει εἰς τὸν αἰῶνα.

2, 22. 4, 3 2 Io 7 Παιδία, ἐσχάτη ὥρα ἐστίν, καὶ καθὼς ἠκούσατε ὅτι ἀντί- 18
1 Pe 4, 7 χριστος ἔρχεται, καὶ νῦν ἀντίχριστοι πολλοὶ γεγόνασιν· ὅθεν γινώ-
Act 20, 30 σκομεν ὅτι ἐσχάτη ὥρα ἐστίν. 19 ἐξ ἡμῶν ἐξῆλθαν, ἀλλ' οὐκ ἦσαν 19
1 Co 11, 19 ἐξ ἡμῶν· εἰ γὰρ ἦσαν ἐξ ἡμῶν, μεμενήκεισαν ἂν μεθ' ἡμῶν· ἀλλ'
2, 27 ἵνα φανερωθῶσιν ὅτι οὐκ εἰσὶν πάντες ἐξ ἡμῶν. 20 καὶ ὑμεῖς 20
χρῖσμα ἔχετε ἀπὸ τοῦ ἁγίου, καὶ οἴδατε πάντες. 21 οὐκ ἔγραψα 21
ὑμῖν ὅτι οὐκ οἴδατε τὴν ἀλήθειαν, ἀλλ' ὅτι οἴδατε αὐτήν, καὶ ὅτι
πᾶν ψεῦδος ἐκ τῆς ἀληθείας οὐκ ἔστιν. 22 τίς ἐστιν ὁ ψεύστης 22
4, 3 2 Io 7 εἰ μὴ ὁ ἀρνούμενος ὅτι Ἰησοῦς οὐκ ἔστιν ὁ Χριστός; οὗτός ἐστιν
2 Pe 2, 1 ὁ ἀντίχριστος, ὁ ἀρνούμενος τὸν πατέρα καὶ τὸν υἱόν. 23 πᾶς 23
ὁ ἀρνούμενος τὸν υἱὸν οὐδὲ τὸν πατέρα ἔχει· ὁ ὁμολογῶν τὸν
2 Io 9 Io 5, 25. υἱὸν καὶ τὸν πατέρα ἔχει. 24 ὑμεῖς ὃ ἠκούσατε ἀπ' ἀρχῆς, ἐν 24
15, 23 ὑμῖν μενέτω. ἐὰν ἐν ὑμῖν μείνῃ ὃ ἀπ' ἀρχῆς ἠκούσατε, καὶ ὑμεῖς
1, 5 5, 11 ἐν τῷ υἱῷ καὶ ἐν τῷ πατρὶ μενεῖτε. 25 καὶ αὕτη ἐστὶν ἡ ἐπαγ- 25
γελία ἣν αὐτὸς ἐπηγγείλατο ἡμῖν, τὴν ζωὴν τὴν αἰώνιον.

Ταῦτα ἔγραψα ὑμῖν περὶ τῶν πλανώντων ὑμᾶς. 27 καὶ 26 27
2, 20 ὑμεῖς τὸ χρῖσμα ὃ ἐλάβετε ἀπ' αὐτοῦ, μένει ἐν ὑμῖν, καὶ οὐ χρείαν
ἔχετε ἵνα τις διδάσκῃ ὑμᾶς, ἀλλ' ὡς τὸ αὐτοῦ χρῖσμα διδάσκει
Io 14, 26 ὑμᾶς περὶ πάντων, καὶ ἀληθές ἐστιν καὶ οὐκ ἔστιν ψεῦδος, καὶ
καθὼς ἐδίδαξεν ὑμᾶς μένετε ἐν αὐτῷ.

4, 17 Eph 3, 12 Καὶ νῦν, τεκνία, μένετε ἐν αὐτῷ, ἵνα ἐὰν φανερωθῇ σχῶ- 28
μεν παρρησίαν καὶ μὴ αἰσχυνθῶμεν ἀπ' αὐτοῦ ἐν τῇ παρουσίᾳ
3, 7. 9 αὐτοῦ. 29 ἐὰν εἰδῆτε ὅτι δίκαιός ἐστιν, γινώσκετε ὅτι καὶ πᾶς ὁ 29
ποιῶν τὴν δικαιοσύνην ἐξ αὐτοῦ γεγέννηται.

III.

Dei filii spe beati, sceleris puri, amantes fratrum; mundo invisi. Amor proximi et dei. Deus maior corde nostro.

Ἴδετε ποταπὴν ἀγάπην δέδωκεν ἡμῖν ὁ πατὴρ ἵνα τέκνα 1

---

16. αλαζονεια | ς ℵ αλλ εκ 18. ο αντιχριστ. 19. ς ℵ εξηλθον 20. οιδατ. παντα 22. τον πατερα : ℵ* praem και 23. om ο ομολογ. τ. υι. και τ. πα. εχει 24. υμεις : add ουν | ℵ bis ακηκοατε | ℵ* om εν sec | απ αρχης sec : ℵ post ακηκοατε | ℵ εν τω πατρ. και εν τω υιω 26. ταυτα : add δε 27. εν υμιν μενει | το αυτου : το αυτο | χρισμα sec : ℵ* πνευμα | ℵ αληθης | μενετε : μενειτε 28. ινα οταν | ς ℵ* εχωμεν | απ αυτου : ℵ post εν τ. παρ. αυτου 29. οτι και : om και | ς (non ς^c) γεγεννηται

Digitized by Google

θεοῦ κληθῶμεν, καὶ ἐσμέν. διὰ τοῦτο ὁ κόσμος οὐ γινώσκει Io 17, 25
ἡμᾶς, ὅτι οὐκ ἔγνω αὐτόν.
2 Ἀγαπητοί, νῦν τέκνα θεοῦ ἐσμέν, καὶ οὔπω ἐφανερώθη τί
ἐσόμεθα. οἴδαμεν ὅτι ἐὰν φανερωθῇ ὅμοιοι αὐτῷ ἐσόμεθα, ὅτι Col 3, 4
3 ὀψόμεθα αὐτὸν καθώς ἐστιν. 3 καὶ πᾶς ὁ ἔχων τὴν ἐλπίδα ταύ-
4 την ἐπ' αὐτῷ ἁγνίζει ἑαυτόν, καθὼς ἐκεῖνος ἁγνός ἐστιν. 4 πᾶς 5, 17
ὁ ποιῶν τὴν ἁμαρτίαν καὶ τὴν ἀνομίαν ποιεῖ, καὶ ἡ ἁμαρτία
5 ἐστὶν ἡ ἀνομία. 5 καὶ οἴδατε ὅτι ἐκεῖνος ἐφανερώθη ἵνα τὰς
6 ἁμαρτίας ἄρῃ, καὶ ἁμαρτία ἐν αὐτῷ οὐκ ἔστιν. 6 πᾶς ὁ ἐν αὐτῷ 1 Pe 2, 24 22
μένων οὐχ ἁμαρτάνει· πᾶς ὁ ἁμαρτάνων οὐχ ἑώρακεν αὐτὸν 3 Io 11
οὐδὲ ἔγνωκεν αὐτόν.
7 Τεκνία, μηδεὶς πλανάτω ὑμᾶς. ὁ ποιῶν τὴν δικαιοσύνην
8 δίκαιός ἐστιν, καθὼς ἐκεῖνος δίκαιός ἐστιν· 8 ὁ ποιῶν τὴν ἁμαρ- Io 8, 44
τίαν ἐκ τοῦ διαβόλου ἐστίν, ὅτι ἀπ' ἀρχῆς ὁ διάβολος ἁμαρτάνει.
εἰς τοῦτο ἐφανερώθη ὁ υἱὸς τοῦ θεοῦ, ἵνα λύσῃ τὰ ἔργα τοῦ δια-
9 βόλου. 9 πᾶς ὁ γεγεννημένος ἐκ τοῦ θεοῦ ἁμαρτίαν οὐ ποιεῖ, 5, 18. 1
ὅτι σπέρμα αὐτοῦ ἐν αὐτῷ μένει· καὶ οὐ δύναται ἁμαρτάνειν, ὅτι
10 ἐκ τοῦ θεοῦ γεγέννηται. 10 ἐν τούτῳ φανερά ἐστιν τὰ τέκνα τοῦ
θεοῦ καὶ τὰ τέκνα τοῦ διαβόλου· πᾶς ὁ μὴ ποιῶν δικαιοσύνην Io 8, 47
οὐκ ἔστιν ἐκ τοῦ θεοῦ, καὶ ὁ μὴ ἀγαπῶν τὸν ἀδελφὸν αὐτοῦ.
11 11 ὅτι αὕτη ἐστὶν ἡ ἀγγελία ἣν ἠκούσατε ἀπ' ἀρχῆς, ἵνα ἀγαπῶ- 1, 5. 2, 7. 25.
12 μεν ἀλλήλους, 12 οὐ καθὼς Κάϊν ἐκ τοῦ πονηροῦ ἦν καὶ ἔσφαξεν Gn 4, 8
τὸν ἀδελφὸν αὐτοῦ· καὶ χάριν τίνος ἔσφαξεν αὐτόν; ὅτι τὰ ἔργα
αὐτοῦ πονηρὰ ἦν, τὰ δὲ τοῦ ἀδελφοῦ αὐτοῦ δίκαια.
13 14 Καὶ μὴ θαυμάζετε, ἀδελφοί, εἰ μισεῖ ὑμᾶς ὁ κόσμος. 14 ἡμεῖς Io 15, 18
οἴδαμεν ὅτι μεταβεβήκαμεν ἐκ τοῦ θανάτου εἰς τὴν ζωήν, ὅτι Io 5, 24
ἀγαπῶμεν τοὺς ἀδελφούς· ὁ μὴ ἀγαπῶν μένει ἐν τῷ θανάτῳ. 2, 10 s
15 15 πᾶς ὁ μισῶν τὸν ἀδελφὸν αὐτοῦ ἀνθρωποκτόνος ἐστίν, καὶ Mt 5, 21 s Io 5, 38
οἴδατε ὅτι πᾶς ἀνθρωποκτόνος οὐκ ἔχει ζωὴν αἰώνιον ἐν ἑαυτῷ
16 μένουσαν. 16 ἐν τούτῳ ἐγνώκαμεν τὴν ἀγάπην, ὅτι ἐκεῖνος ὑπὲρ Ioh 15, 12 s
ἡμῶν τὴν ψυχὴν αὐτοῦ ἔθηκεν· καὶ ἡμεῖς ὀφείλομεν ὑπὲρ τῶν
17 ἀδελφῶν τὰς ψυχὰς θεῖναι. 17 ὃς δ' ἂν ἔχῃ τὸν βίον τοῦ κόσμου Ia 2, 15 s
καὶ θεωρῇ τὸν ἀδελφὸν αὐτοῦ χρείαν ἔχοντα καὶ κλείσῃ τὰ
σπλάγχνα αὐτοῦ ἀπ' αὐτοῦ, πῶς ἡ ἀγάπη τοῦ θεοῦ μένει ἐν αὐτῷ;
18 Τεκνία, μὴ ἀγαπῶμεν λόγῳ μηδὲ τῇ γλώσσῃ, ἀλλὰ ἐν ἔργῳ
19 καὶ ἀληθείᾳ. 19 καὶ ἐν τούτῳ γνωσόμεθα ὅτι ἐκ τῆς ἀληθείας
20 ἐσμέν, καὶ ἔμπροσθεν αὐτοῦ πείσομεν τὰς καρδίας ἡμῶν· 20 ὅτι

III, 1. και εσμεν : om | ημας : ℵ* υμας 2. οιδαμεν : add δε 4. και η αμαρτ. εστ. : ℵ* add (sed ipse *? notavit) και 5. οιδατε : ℵ οιδαμεν | τας αμαρτ. : ς ℵ add ημων | ℵ ουκ εστ. εν αυτω 7. ℵ* om την 11. ℵ η επαγγελια 13. και μη : om και | αδελφοι : add μου 14. αδελφους : ℵ add ημων | ο μη αγαπων : add τον αδελφον 15. εν αυτω 16. τιθεναι 18. τεκνια μου | μηδε : ℵ και | ς ℵ om τη | αλλ | om εν 19. γνωσομεθα : γινωσκομεν | ℵ εκπροσθεν

Digitized by Google

ἐὰν καταγινώσκῃ ἡμῶν ἡ καρδία, ὅτι μείζων ἐστὶν ὁ θεὸς τῆς καρδίας ἡμῶν, καὶ γινώσκει πάντα.

2, 28 4, 17 5, 14 Mt 21, 22 Io 9, 31 3, 11 4, 13 Ro 8, 9 Co 1, 22

Ἀγαπητοί, ἐὰν ἡ καρδία ἡμῶν μὴ καταγινώσκῃ ἡμῶν, παρ- 21
ρησίαν ἔχομεν πρὸς τὸν θεόν, 22 καὶ ὃ ἐὰν αἰτῶμεν λαμβάνομεν 22
ἀπ' αὐτοῦ, ὅτι τὰς ἐντολὰς αὐτοῦ τηροῦμεν καὶ τὰ ἀρεστὰ ἐνώ-
πιον αὐτοῦ ποιοῦμεν. 23 καὶ αὕτη ἐστὶν ἡ ἐντολὴ αὐτοῦ, ἵνα 23
πιστεύωμεν τῷ ὀνόματι τοῦ υἱοῦ αὐτοῦ Ἰησοῦ Χριστοῦ καὶ ἀγα-
πῶμεν ἀλλήλους καθὼς ἔδωκεν ἐντολὴν ἡμῖν. 24 καὶ ὁ τηρῶν 24
τὰς ἐντολὰς αὐτοῦ ἐν αὐτῷ μένει καὶ αὐτὸς ἐν αὐτῷ· καὶ ἐν τούτῳ
γινώσκομεν ὅτι μένει ἐν ἡμῖν, ἐκ τοῦ πνεύματος οὗ ἡμῖν ἔδωκεν.

IV.

Falsi spiritus cavendi. Dei amor in nos amore fratrum imitandus.

2 Io 7 2 Pe 2, 1 4, 15 2, 22 2, 13 Io 3, 31 15, 19 3, 47 3, 11 5, 1 4, 16 Ro 5, 8 Io 3, 16 4, 19 2, 2 3, 16 Io 1, 18 2, 5

Ἀγαπητοί, μὴ παντὶ πνεύματι πιστεύετε 1
ἀλλὰ δοκιμάζετε τὰ πνεύματα εἰ ἐκ τοῦ θεοῦ ἐστίν, ὅτι πολλοὶ ψευδοπροφῆται
ἐξεληλύθασιν εἰς τὸν κόσμον. 2 ἐν τούτῳ γινώσκετε τὸ πνεῦμα 2
τοῦ θεοῦ· πᾶν πνεῦμα ὃ ὁμολογεῖ Ἰησοῦν Χριστὸν ἐν σαρκὶ
ἐληλυθότα ἐκ τοῦ θεοῦ ἐστίν, 3 καὶ πᾶν πνεῦμα ὃ μὴ ὁμολογεῖ 3
τὸν Ἰησοῦν, ἐκ τοῦ θεοῦ οὐκ ἔστιν· καὶ τοῦτό ἐστιν τὸ τοῦ ἀντι-
χρίστου, ὃ ἀκηκόατε ὅτι ἔρχεται, καὶ νῦν ἐν τῷ κόσμῳ ἐστὶν ἤδη.
Ὑμεῖς ἐκ τοῦ θεοῦ ἐστέ, τεκνία, καὶ νενικήκατε αὐτούς, ὅτι 4
μείζων ἐστὶν ὁ ἐν ὑμῖν ἢ ὁ ἐν τῷ κόσμῳ. 5 αὐτοὶ ἐκ τοῦ κόσμου 5
εἰσίν· διὰ τοῦτο ἐκ τοῦ κόσμου λαλοῦσιν καὶ ὁ κόσμος αὐτῶν
ἀκούει. 6 ἡμεῖς ἐκ τοῦ θεοῦ ἐσμέν· ὁ γινώσκων τὸν θεὸν ἀκούει 6
ἡμῶν, ὃς οὐκ ἔστιν ἐκ τοῦ θεοῦ οὐκ ἀκούει ἡμῶν. ἐκ τούτου
γινώσκομεν τὸ πνεῦμα τῆς ἀληθείας καὶ τὸ πνεῦμα τῆς πλάνης.
Ἀγαπητοί, ἀγαπῶμεν ἀλλήλους, ὅτι ἡ ἀγάπη ἐκ τοῦ θεοῦ 7
ἐστίν, καὶ πᾶς ὁ ἀγαπῶν ἐκ τοῦ θεοῦ γεγέννηται καὶ γινώσκει
τὸν θεόν. 8 ὁ μὴ ἀγαπῶν οὐκ ἔγνω τὸν θεόν, ὅτι ὁ θεὸς ἀγάπη 8
ἐστίν. 9 ἐν τούτῳ ἐφανερώθη ἡ ἀγάπη τοῦ θεοῦ ἐν ἡμῖν, ὅτι 9
τὸν υἱὸν αὐτοῦ τὸν μονογενῆ ἀπέσταλκεν ὁ θεὸς εἰς τὸν κόσμον,
ἵνα ζήσωμεν δι' αὐτοῦ. 10 ἐν τούτῳ ἐστὶν ἡ ἀγάπη, οὐχ ὅτι ἡμεῖς 10
ἠγαπήσαμεν τὸν θεόν, ἀλλ' ὅτι αὐτὸς ἠγάπησεν ἡμᾶς καὶ ἀπέ-
στειλεν τὸν υἱὸν αὐτοῦ ἱλασμὸν περὶ τῶν ἁμαρτιῶν ἡμῶν.
Ἀγαπητοί, εἰ οὕτως ὁ θεὸς ἠγάπησεν ἡμᾶς, καὶ ἡμεῖς 11
ὀφείλομεν ἀλλήλους ἀγαπᾶν. 12 θεὸν οὐδεὶς πώποτε τεθέαται· 12
ἐὰν ἀγαπῶμεν ἀλλήλους, ὁ θεὸς ἐν ἡμῖν μένει καὶ ἡ ἀγάπη αὐτοῦ
τετελειωμένη ἐν ἡμῖν ἐστίν. 13 ἐν τούτῳ γινώσκομεν ὅτι ἐν αὐτῷ 13

---

21. *αγαπητοι* : ℵ *αδελφοι* 22. *αιτωμεν* : ℵ *αιτωμεθα* | *απ αυτου* : *παρ αυτ.* | ℵ *τηρωμεν* 23. *πιστευσωμεν* | *ημιν* : om 24. ℵ* om *και* ante *εν τουτω* | ℵ *ου εδωκ. ημιν*

IV, 2. ℵ* *γινωσκομεν* 3. *τον ιησουν* : ℵ *ιησουν κυριον*, ς *τον ιησ. χριστον*, atque ς ℵ add *εν σαρκι εληλυθοτα* | ℵ *οτι ακηκοατε οτι ερχ.* 7. ℵ *γιγνωσκει* 8. ℵ* om *ο μη αγαπ. ουκ εγν. τ. θεον*, ℵᶜ suppl tantum *ο μη αγ. ουκ εγνωκεν* 9. ℵ* *ινα ζωμεν* 10. *η αγαπη* : ℵ add *του θεου* | ℵ *απεσταλκεν* 12. *τετελ. εστ. εν ημιν*

Digitized by Google

μένομεν καὶ αὐτὸς ἐν ἡμῖν, ὅτι ἐκ τοῦ πνεύματος αὐτοῦ δέδωκεν
14 ἡμῖν. 14 καὶ ἡμεῖς τεθεάμεθα καὶ μαρτυροῦμεν ὅτι ὁ πατὴρ 1, 1
15 ἀπέσταλκεν τὸν υἱὸν σωτῆρα τοῦ κόσμου. 15 ὃς ἂν ὁμολογήσῃ 2, 24
ὅτι Ἰησοῦς ἐστὶν ὁ υἱὸς τοῦ θεοῦ, ὁ θεὸς ἐν αὐτῷ μένει καὶ 4, 2. 5, 1
16 αὐτὸς ἐν τῷ θεῷ. 16 καὶ ἡμεῖς ἐγνώκαμεν καὶ πεπιστεύκαμεν Io 6, 69
τὴν ἀγάπην ἣν ἔχει ὁ θεὸς ἐν ἡμῖν. ὁ θεὸς ἀγάπη ἐστίν, καὶ 4, 8
ὁ μένων ἐν τῇ ἀγάπῃ ἐν τῷ θεῷ μένει καὶ ὁ θεὸς ἐν αὐτῷ μένει.
17 Ἐν τούτῳ τετελείωται ἡ ἀγάπη μεθ' ἡμῶν, ἵνα παρρησίαν 4, 12
ἔχωμεν ἐν τῇ ἡμέρᾳ τῆς κρίσεως, ὅτι καθὼς ἐκεῖνός ἐστιν καὶ 3, 28
18 ἡμεῖς ἐσμὲν ἐν τῷ κόσμῳ τούτῳ. 18 φόβος οὐκ ἔστιν ἐν τῇ ἀγάπῃ, 3, 21
ἀλλ' ἡ τελεία ἀγάπη ἔξω βάλλει τὸν φόβον, ὅτι ὁ φόβος κόλασιν
19 ἔχει, ὁ δὲ φοβούμενος οὐ τετελείωται ἐν τῇ ἀγάπῃ. 19 ἡμεῖς ἀγα- 4, 10
20 πῶμεν, ὅτι αὐτὸς πρῶτος ἠγάπησεν ἡμᾶς. 20 ἐάν τις εἴπῃ ὅτι
ἀγαπῶ τὸν θεόν, καὶ τὸν ἀδελφὸν αὐτοῦ μισῇ, ψεύστης ἐστίν· ὁ
γὰρ μὴ ἀγαπῶν τὸν ἀδελφὸν αὐτοῦ ὃν ἑώρακεν, τὸν θεὸν ὃν
21 οὐχ ἑώρακεν οὐ δύναται ἀγαπᾶν. 21 καὶ ταύτην τὴν ἐντολὴν 5, 1. 2
ἔχομεν ἀπ' αὐτοῦ, ἵνα ὁ ἀγαπῶν τὸν θεὸν ἀγαπᾷ καὶ τὸν ἀδελφὸν
αὐτοῦ.

V.

Fide et obsequio deum diligi. Tres de Christo testes qui unum sunt. Fiducia precandi. Frater peccans non ad mortem. Deus verus.

1 Πᾶς ὁ πιστεύων ὅτι Ἰησοῦς ἐστὶν ὁ Χριστός, ἐκ τοῦ θεοῦ 4, 15
γεγέννηται, καὶ πᾶς ὁ ἀγαπῶν τὸν γεννήσαντα ἀγαπᾷ καὶ τὸν
2 γεγεννημένον ἐξ αὐτοῦ. 2 ἐν τούτῳ γινώσκομεν ὅτι ἀγαπῶμεν τὰ
τέκνα τοῦ θεοῦ, ὅταν τὸν θεὸν ἀγαπῶμεν καὶ τὰς ἐντολὰς αὐτοῦ
3 ποιῶμεν. 3 αὕτη γάρ ἐστιν ἡ ἀγάπη τοῦ θεοῦ, ἵνα τὰς ἐντολὰς 2, 5
2 Io 6
4 αὐτοῦ τηρῶμεν· καὶ αἱ ἐντολαὶ αὐτοῦ βαρεῖαι οὐκ εἰσίν, 4 ὅτι Io 14, 15
πᾶν τὸ γεγεννημένον ἐκ τοῦ θεοῦ νικᾷ τὸν κόσμον· καὶ αὕτη Io 16, 33
5 ἐστὶν ἡ νίκη ἡ νικήσασα τὸν κόσμον, ἡ πίστις ἡμῶν. 5 τίς ἐστιν 4, 15
ὁ νικῶν τὸν κόσμον εἰ μὴ ὁ πιστεύων ὅτι Ἰησοῦς ἐστὶν ὁ υἱὸς
τοῦ θεοῦ;
6 Οὗτός ἐστιν ὁ ἐλθὼν δι' ὕδατος καὶ αἵματος, Ἰησοῦς Χρι-
στός· οὐκ ἐν τῷ ὕδατι μόνον, ἀλλ' ἐν τῷ ὕδατι καὶ ἐν τῷ αἵματι·
7 8 καὶ τὸ πνεῦμά ἐστιν τὸ μαρτυροῦν, ὅτι τὸ πνεῦμά ἐστιν ἡ ἀλή-
9 θεια. 7 ὅτι τρεῖς εἰσὶν οἱ μαρτυροῦντες, 8 τὸ πνεῦμα καὶ τὸ ὕδωρ
καὶ τὸ αἷμα, καὶ οἱ τρεῖς εἰς τὸ ἕν εἰσιν. 9 εἰ τὴν μαρτυρίαν Io 5, 36

---

16. και ο (ℵ om) θε. εν αυτ. μενει : om μενει 17. μεθ ημων : ℵ add (sic) εν ημιν | ℵ εχομεν | εσμεν : ℵ εσομεθα 19. αγαπωμεν : ℵ add τον θεον, item ς αυτον 20. οτι αγαπω : ℵ om οτι | ου : πως

V, 1. ℵ το γεγεννημ. 2. ποιωμεν : ς ℵ τηρωμεν 5. ℵ τις δε εστιν 6. ℵ δια υδατος | και αιματος : ℵ add και πνευματος | ιησ. ο χριστ. | εν tert : ς ℵ om 7. ℵ οτι οι τρεισ 7 et 8. μαρτυρουντες : add ἐν τῷ οὐρανῷ, ὁ πατήρ, ὁ λόγος καὶ τὸ ἅγιον πνεῦμα· καὶ οὗτοι οἱ τρεῖς ἕν εἰσι. 8 καὶ τρεῖς εἰσὶν οἱ μαρτυροῦντες ἐν τῇ γῇ

Digitized by Google

τῶν ἀνθρώπων λαμβάνομεν, ἡ μαρτυρία τοῦ θεοῦ μείζων ἐστίν, ὅτι αὕτη ἐστὶν ἡ μαρτυρία τοῦ θεοῦ, ὅτι μεμαρτύρηκεν περὶ τοῦ υἱοῦ αὐτοῦ. 10 ὁ πιστεύων εἰς τὸν υἱὸν τοῦ θεοῦ ἔχει τὴν μαρτυ- 10
ρίαν ἐν αὐτῷ· ὁ μὴ πιστεύων τῷ θεῷ ψεύστην πεποίηκεν αὐτόν,
ὅτι οὐ πεπίστευκεν εἰς τὴν μαρτυρίαν ἣν μεμαρτύρηκεν ὁ θεὸς
2, 25 περὶ τοῦ υἱοῦ αὐτοῦ. 11 καὶ αὕτη ἐστὶν ἡ μαρτυρία, ὅτι ζωὴν 11
αἰώνιον ἔδωκεν ἡμῖν ὁ θεός, καὶ αὕτη ἡ ζωὴ ἐν τῷ υἱῷ αὐτοῦ
ἐστίν. 12 ὁ ἔχων τὸν υἱὸν ἔχει τὴν ζωήν· ὁ μὴ ἔχων τὸν υἱὸν τοῦ 12
Io 3, 36 14, 6 θεοῦ τὴν ζωὴν οὐκ ἔχει.

Io 20, 31 Ταῦτα ἔγραψα ὑμῖν ἵνα εἰδῆτε ὅτι ζωὴν ἔχετε αἰώνιον, τοῖς 13
πιστεύουσιν εἰς τὸ ὄνομα τοῦ υἱοῦ τοῦ θεοῦ. 14 καὶ αὕτη ἐστὶν 14
3, 22 Io 14, 13 ἡ παρρησία ἣν ἔχομεν πρὸς αὐτόν, ὅτι ἐάν τι αἰτώμεθα κατὰ τὸ
θέλημα αὐτοῦ ἀκούει ἡμῶν. 15 καὶ ἐὰν οἴδαμεν ὅτι ἀκούει ἡμῶν 15
ὃ ἐὰν αἰτώμεθα, οἴδαμεν ὅτι ἔχομεν τὰ αἰτήματα ἃ ᾐτήκαμεν
ἀπ' αὐτοῦ. 16 ἐάν τις ἴδῃ τὸν ἀδελφὸν αὐτοῦ ἁμαρτάνοντα 16
ἁμαρτίαν μὴ πρὸς θάνατον, αἰτήσει, καὶ δώσει αὐτῷ ζωήν, τοῖς
ἁμαρτάνουσιν μὴ πρὸς θάνατον. ἔστιν ἁμαρτία πρὸς θάνατον·
οὐ περὶ ἐκείνης λέγω ἵνα ἐρωτήσῃ. 17 πᾶσα ἀδικία ἁμαρτία 17
ἐστίν, καὶ ἔστιν ἁμαρτία οὐ πρὸς θάνατον.

3, 9 Οἴδαμεν ὅτι πᾶς ὁ γεγεννημένος ἐκ τοῦ θεοῦ οὐχ ἁμαρτάνει, 18
ἀλλ' ὁ γεννηθεὶς ἐκ τοῦ θεοῦ τηρεῖ αὐτόν, καὶ ὁ πονηρὸς οὐχ
4, 4 ἅπτεται αὐτοῦ. 19 οἴδαμεν ὅτι ἐκ τοῦ θεοῦ ἐσμέν, καὶ ὁ κόσμος 19
ὅλος ἐν τῷ πονηρῷ κεῖται. 20 οἴδαμεν δὲ ὅτι ὁ υἱὸς τοῦ θεοῦ 20
ἥκει, καὶ δέδωκεν ἡμῖν διάνοιαν ἵνα γινώσκομεν τὸν ἀληθινόν·
καὶ ἐσμὲν ἐν τῷ ἀληθινῷ, ἐν τῷ υἱῷ αὐτοῦ Ἰησοῦ Χριστῷ· οὗτός
ἐστιν ὁ ἀληθινὸς θεὸς καὶ ζωὴ αἰώνιος.

1 Co 10, 14 Τεκνία, φυλάξατε ἑαυτὰ ἀπὸ τῶν εἰδώλων. 21

ΙΩΑΝΝΟΥ Β.

Laudatur Cyria cum liberis. In caritate persistendum. Cavendi seductores. Spes visendi.

Ὁ πρεσβύτερος ἐκλεκτῇ Κυρίᾳ καὶ τοῖς τέκνοις αὐτῆς, οὓς 1
ἐγὼ ἀγαπῶ ἐν ἀληθείᾳ, καὶ οὐκ ἐγὼ μόνος ἀλλὰ καὶ πάντες οἱ
ἐγνωκότες τὴν ἀλήθειαν, 2 διὰ τὴν ἀλήθειαν τὴν μένουσαν ἐν 2

---

9. των ανθρ. : ℵ* (per manifestam incuriam) του θεου | οτι sec : ην 10. ς ℵ εν εαυτω | ℵ ουκ επιστευκεν et εμαρτυρηκεν 13. ταυτ. εγρα. υμιν : add τοις πιστευουσιν εις το ονομα του υιου του θεου | ℵ αιωνιον εχητε | τοις πιστευουσιν : ℵc οι πιστευοντες, ς και ινα πιστευητε 14. ς (non ς^e) ακου. υμων 15. και εαν usque ακουει ημων : ℵ* om | ο αν | απ : παρ 16. ℵ* αιτησισ et δωσισ | ℵc ερωτησησ 18. ς ℵ τηρει εαυτον 20. ινα γινωσκωμεν | ℵ* το αληθινον | και η ζωη 21. φυλ. εαυτους | ειδωλων : add αμην

* ς^e ιωαννου του αποστολου επιστολη καθολικη δευτερα, ς επιστολη ιωαννου δευτερα

Digitized by Google

8 ἡμῖν, καὶ μεθ' ἡμῶν ἔσται εἰς τὸν αἰῶνα. 3 ἔσται μεθ' ἡμῶν 1 Ti 1, 2 2 Ti 1, 2 Tit 1, 4
χάρις ἔλεος εἰρήνη παρὰ θεοῦ πατρὸς καὶ παρὰ Ἰησοῦ Χριστοῦ
τοῦ υἱοῦ τοῦ πατρός, ἐν ἀληθείᾳ καὶ ἀγάπῃ.
4 Ἐχάρην λίαν ὅτι εὕρηκα ἐκ τῶν τέκνων σου περιπατοῦντας 3 Io 3
5 ἐν ἀληθείᾳ καθὼς ἐντολὴν ἐλάβομεν παρὰ τοῦ πατρός. 5 καὶ
νῦν ἐρωτῶ σε, Κυρία, οὐχ ὡς ἐντολὴν καινὴν γράφων σοι, ἀλλὰ 1 Io 2, 7
6 ἣν εἴχαμεν ἀπ' ἀρχῆς, ἵνα ἀγαπῶμεν ἀλλήλους. 6 καὶ αὕτη ἐστὶν 5, 3
ἡ ἀγάπη, ἵνα περιπατῶμεν κατὰ τὰς ἐντολὰς αὐτοῦ· αὕτη ἡ
ἐντολή ἐστιν, ἵνα καθὼς ἠκούσατε ἀπ' ἀρχῆς, ἵνα ἐν αὐτῇ περι-
7 πατῆτε. 7 ὅτι πολλοὶ πλάνοι ἐξῆλθον εἰς τὸν κόσμον, οἱ μὴ 1 Io 2, 18a 4, 1 s
ὁμολογοῦντες Ἰησοῦν Χριστὸν ἐρχόμενον ἐν σαρκί· οὗτός ἐστιν
8 ὁ πλάνος καὶ ὁ ἀντίχριστος. 8 βλέπετε ἑαυτούς, ἵνα μὴ ἀπολέ-
9 σητε ἃ εἰργάσασθε, ἀλλὰ μισθὸν πλήρη ἀπολάβητε. 9 πᾶς ὁ
προάγων καὶ μὴ μένων ἐν τῇ διδαχῇ τοῦ Χριστοῦ θεὸν οὐκ ἔχει· 1 Io 2, 23
ὁ μένων ἐν τῇ διδαχῇ, οὗτος καὶ τὸν πατέρα καὶ τὸν υἱὸν ἔχει.
10 10 εἴ τις ἔρχεται πρὸς ὑμᾶς καὶ ταύτην τὴν διδαχὴν οὐ φέρει, μὴ
11 λαμβάνετε αὐτὸν εἰς οἰκίαν, καὶ χαίρειν αὐτῷ μὴ λέγετε· 11 ὁ
λέγων γὰρ αὐτῷ χαίρειν κοινωνεῖ τοῖς ἔργοις αὐτοῦ τοῖς πονηροῖς.
12 Πολλὰ ἔχων ὑμῖν γράφειν οὐκ ἐβουλήθην διὰ χάρτου καὶ 3 Io 13
μέλανος, ἀλλὰ ἐλπίζω γενέσθαι πρὸς ὑμᾶς καὶ στόμα πρὸς
13 στόμα λαλῆσαι, ἵνα ἡ χαρὰ ἡμῶν πεπληρωμένη ᾖ. 13 ἀσπάζεταί 1 Io 1, 4
σε τὰ τέκνα τῆς ἀδελφῆς σου τῆς ἐκλεκτῆς.

ΙΩΑΝΝΟΥ Γ.

Caii hospitalitas laudatur. Diotrephes et Demetrius.

1 Ὁ πρεσβύτερος Γαΐῳ τῷ ἀγαπητῷ, ὃν ἐγὼ ἀγαπῶ ἐν Act 19, 29 20, 4 Ro 16, 23 1 Co 1, 14
ἀληθείᾳ.
2 Ἀγαπητέ, περὶ πάντων εὔχομαί σε εὐοδοῦσθαι καὶ ὑγιαίνειν,
3 καθὼς εὐοδοῦταί σου ἡ ψυχή. 3 ἐχάρην λίαν ἐρχομένων ἀδελφῶν 2 Io 4
καὶ μαρτυρούντων σου τῇ ἀληθείᾳ, καθὼς σὺ ἐν ἀληθείᾳ περι-
4 πατεῖς. 4 μειζοτέραν τούτων οὐκ ἔχω χαράν, ἵνα ἀκούω τὰ ἐμὰ
τέκνα ἐν τῇ ἀληθείᾳ περιπατοῦντα.
5 Ἀγαπητέ, πιστὸν ποιεῖς ὃ ἐὰν ἐργάσῃ εἰς τοὺς ἀδελφοὺς
6 καὶ τοῦτο ξένους, 6 οἳ ἐμαρτύρησάν σου τῇ ἀγάπῃ ἐνώπιον ἐκκλη-

---

3. μεθ ημων : $\mathfrak{c}^{e}$ μ. υμων | παρα θεου : ℵ* απο θεου | ℵ* om παρα sec | ιησ. χρι. : praem κυριου | του πατρος : ℵ praem αυτου 4. ℵ ελαβον 5. γραφω σοι καινην | ειχομεν 6. $\mathfrak{c}$ ℵ αυτη εστ. η εντολη (ℵ add αυτου) | ινα καθως : $\mathfrak{c}$ om h. l. ινα | ℵ περιπατησητε 7. εισηλθον 8. απολεσωμεν et απολαβωμεν | ειργασαμεθα 9. προαγων : παραβαινων | διδαχη sec : add του χριστου 11. ο γαρ λεγων 12. εχων : ℵ* εχω | ηβουληθην | γενεσθαι : ελθειν | η πεπληρωμ. 13. τ. εκλεκτης : add αμην

* $\mathfrak{c}$ επιστολη ιωαννου τριτη, $\mathfrak{c}^{e}$ ιωαννη. του αποστολου επιστολη καθολικη τριτη

3. εχαρην : add γαρ 5. και τουτο : και εις τους

Digitized by Google

σίας, οὕς καλῶς ποιήσεις προπέμψας ἀξίως τοῦ θεοῦ. 7 ὑπὲρ 7
γὰρ τοῦ ὀνόματος ἐξῆλθαν μηδὲν λαμβάνοντες ἀπὸ τῶν ἐθνικῶν.
8 ἡμεῖς οὖν ὀφείλομεν ὑπολαμβάνειν τοὺς τοιούτους, ἵνα συνεργοὶ 8
γινώμεθα τῇ ἀληθείᾳ. 9 ἔγραψά τι τῇ ἐκκλησίᾳ· ἀλλ' ὁ φιλο- 9
πρωτεύων αὐτῶν Διοτρεφὴς οὐκ ἐπιδέχεται ἡμᾶς. 10 διὰ τοῦτο, 10
ἐὰν ἔλθω, ὑπομνήσω αὐτοῦ τὰ ἔργα ἃ ποιεῖ λόγοις πονηροῖς
φλυαρῶν ἡμᾶς, καὶ μὴ ἀρκούμενος ἐπὶ τούτοις οὔτε αὐτὸς ἐπι-
δέχεται τοὺς ἀδελφοὺς καὶ τοὺς βουλομένους κωλύει καὶ τῆς ἐκ-
κλησίας ἐκβάλλει.

1 Io 3, 10 Ἀγαπητέ, μὴ μιμοῦ τὸ κακὸν ἀλλὰ τὸ ἀγαθόν. ὁ ἀγαθο- 11
ποιῶν ἐκ τοῦ θεοῦ ἐστίν· ὁ κακοποιῶν οὐχ ἑώρακεν τὸν θεόν.
12 Δημητρίῳ μεμαρτύρηται ὑπὸ πάντων καὶ ὑπὸ αὐτῆς τῆς ἀλη- 12
Io 21, 24 θείας· καὶ ἡμεῖς δὲ μαρτυροῦμεν, καὶ οἶδας ὅτι ἡ μαρτυρία ἡμῶν
ἀληθής ἐστιν.

2 Io 12 Πολλὰ εἶχον γράψαι σοι, ἀλλ' οὐ θέλω διὰ μέλανος καὶ 13
καλάμου σοι γράφειν· 14 ἐλπίζω δὲ εὐθέως σε ἰδεῖν, καὶ στόμα 14
πρὸς στόμα λαλήσομεν. 15 εἰρήνη σοι. ἀσπάζονταί σε οἱ φίλοι· 15
ἀσπάζου τοὺς φίλους κατ' ὄνομα.

ΙΟΥΔΑ.

Adversus licentiam peccandi. Exempla poenae: Iudaei, angeli, Sodoma. Michael et Satan. Henochi et apostolorum dicta. Consulendum deceptis. Deo gloria.

Ἰούδας Ἰησοῦ Χριστοῦ δοῦλος, ἀδελφὸς δὲ Ἰακώβου, τοῖς 1
ἐν θεῷ πατρὶ ἡγαπημένοις καὶ Ἰησοῦ Χριστῷ τετηρημένοις κλη-
2 Pe 1, 2 τοῖς. 2 ἔλεος ὑμῖν καὶ εἰρήνη καὶ ἀγάπη πληθυνθείη. 2

Ἀγαπητοί, πᾶσαν σπουδὴν ποιούμενος γράφειν ὑμῖν περὶ 3
τῆς κοινῆς ἡμῶν σωτηρίας, ἀνάγκην ἔσχον γράψαι ὑμῖν παρακα-
λῶν ἐπαγωνίζεσθαι τῇ ἅπαξ παραδοθείσῃ τοῖς ἁγίοις πίστει.
4 παρεισέδυσαν γάρ τινες ἄνθρωποι, οἱ πάλαι προγεγραμμένοι 4
2 Pe 2, 1 ss εἰς τοῦτο τὸ κρίμα, ἀσεβεῖς, τὴν τοῦ θεοῦ ἡμῶν χάριτα μετατι-
θέντες εἰς ἀσέλγειαν καὶ τὸν μόνον δεσπότην καὶ κύριον ἡμῶν
Ἰησοῦν Χριστὸν ἀρνούμενοι.

Ὑπομνῆσαι δὲ ὑμᾶς βούλομαι, εἰδότας ἅπαξ πάντα, ὅτι 5
Nm 14, 35 ss κύριος λαὸν ἐκ γῆς Αἰγύπτου σώσας τὸ δεύτερον τοὺς μὴ πιστεύ-

---

7. του ονοματος : ς^{c} add αυτου | εξηλθον | απο τ. εθνων 8. απο-λαμβανειν | αληθεια : κ* εκκλησια 9. εγραψα : κ^{c} add αν | om τι 10. εκ της εκκλη. 11. ο δε κακοποι. 12. υπ αυτης | οιδας : οιδατε 13. γραψαι σοι : γραφειν et sine σοι | γραφειν : γραψαι 14. ς κ ιδειν σε 15. κ ασπασαι τους

* ς et ς^{c} ιουδα του αποστολου επιστολη καθολικη

1. ηγαπημενοις : ηγιασμενοις 3. αγαπητοι : κ ad πληθυνθ. trahit | κ του γραφειν | ημων : om | σωτηριας : κ add και ζωης | γραψαι : κ γραφειν 4. κ οι και παλαι | ς κ χαριν | δεσποτην : add θεον 5. ειδοτας : ς κ add υμας | απαξ : κ post κυριος | παντα : τουτο | οτι ο κυριος

Digitized by Google

6 σαντας ἀπώλεσεν, [6] ἀγγέλους τε τοὺς μὴ τηρήσαντας τὴν ἑαυτῶν 2 Pe 2,
ἀρχὴν ἀλλὰ ἀπολιπόντας τὸ ἴδιον οἰκητήριον εἰς κρίσιν μεγάλης
7 ἡμέρας δεσμοῖς ἀϊδίοις ὑπὸ ζόφον τετήρηκεν· [7] ὡς Σόδομα καὶ Gn 19
Γόμορρα καὶ αἱ περὶ αὐτὰς πόλεις, τὸν ὅμοιον τρόπον τούτοις 2 Pe 2, 6
ἐκπορνεύσασαι καὶ ἀπελθοῦσαι ὀπίσω σαρκὸς ἑτέρας, πρόκεινται
8 δεῖγμα πυρὸς αἰωνίου δίκην ὑπέχουσαι. [8] ὁμοίως μέντοι καὶ οὗτοι 2 Pe 2, 10
ἐνυπνιαζόμενοι σάρκα μὲν μιαίνουσιν, κυριότητα δὲ ἀθετοῦσιν,
9 δόξας δὲ βλασφημοῦσιν. [9] ὁ δὲ Μιχαὴλ ὁ ἀρχάγγελος, ὅτε τῷ Dan 12, 1
διαβόλῳ διακρινόμενος διελέγετο περὶ τοῦ Μωϋσέως σώματος, οὐκ 2 Pe 2, 11
ἐτόλμησεν κρίσιν ἐπενεγκεῖν βλασφημίας, ἀλλὰ εἶπεν· ἐπιτιμήσαι
10 σοι κύριος. [10] οὗτοι δὲ ὅσα μὲν οὐκ οἴδασιν βλασφημοῦσιν, ὅσα 2 Pe 2, 12
δὲ φυσικῶς ὡς τὰ ἄλογα ζῶα ἐπίστανται, ἐν τούτοις φθείρονται.
11 [11] οὐαὶ αὐτοῖς, ὅτι τῇ ὁδῷ τοῦ Κάϊν ἐπορεύθησαν, καὶ τῇ πλάνῃ Gn 4, 8
τοῦ Βαλαὰμ μισθοῦ ἐξεχύθησαν, καὶ τῇ ἀντιλογίᾳ τοῦ Κορὲ ἀπώ- Nm 22
12 λοντο. [12] Οὗτοί εἰσιν οἱ ἐν ταῖς ἀγάπαις ὑμῶν σπιλάδες, συν- 2 Pe 2, 13. 17
ευωχούμενοι ἀφόβως, ἑαυτοὺς ποιμαίνοντες, νεφέλαι ἄνυδροι ὑπὸ
ἀνέμων παραφερόμεναι, δένδρα φθινοπωρινὰ ἄκαρπα δὶς ἀποθα-
13 νόντα ἐκριζωθέντα, [13] κύματα ἄγρια θαλάσσης ἐπαφρίζοντα τὰς Is 57, 20
ἑαυτῶν αἰσχύνας, ἀστέρες πλανῆται, οἷς ὁ ζόφος τοῦ σκότους
14 εἰς αἰῶνα τετήρηται. [14] ἐπροφήτευσεν δὲ καὶ τούτοις ἕβδομος Gn 5, 18
ἀπὸ Ἀδὰμ Ἐνὼχ λέγων· ἰδοὺ ἦλθεν κύριος ἐν ἁγίαις μυριάσιν
15 αὐτοῦ, [15] ποιῆσαι κρίσιν κατὰ πάντων καὶ ἐλέγξαι πάντας τοὺς
ἀσεβεῖς περὶ πάντων τῶν ἔργων ἀσεβείας αὐτῶν ὧν ἠσέβησαν
καὶ περὶ πάντων τῶν σκληρῶν λόγων ὧν ἐλάλησαν κατ' αὐτοῦ
16 ἁμαρτωλοὶ ἀσεβεῖς. [16] οὗτοί εἰσιν γογγυσταὶ μεμψίμοιροι, κατὰ
τὰς ἐπιθυμίας αὐτῶν πορευόμενοι, καὶ τὸ στόμα αὐτῶν λαλεῖ
ὑπέρογκα, θαυμάζοντες πρόσωπα ὠφελείας χάριν. 2 Pe 2, 18
17 Ὑμεῖς δέ, ἀγαπητοί, μνήσθητε τῶν ῥημάτων τῶν προειρη- 2 Pe 3, 2
μένων ὑπὸ τῶν ἀποστόλων τοῦ κυρίου ἡμῶν Ἰησοῦ Χριστοῦ,
18 [18] ὅτι ἔλεγον ὑμῖν· ἐπ' ἐσχάτου τοῦ χρόνου ἔσονται ἐμπαῖκται 2 Pe 3, 3
19 κατὰ τὰς ἑαυτῶν ἐπιθυμίας πορευόμενοι τῶν ἀσεβειῶν. [19] οὗτοί 2, 10
20 εἰσιν οἱ ἀποδιορίζοντες, ψυχικοί, πνεῦμα μὴ ἔχοντες. [20] ὑμεῖς δέ, 2 Pe 2, 17
ἀγαπητοί, ἐποικοδομοῦντες ἑαυτοὺς τῇ ἁγιωτάτῃ ὑμῶν πίστει, ἐν
21 πνεύματι ἁγίῳ προσευχόμενοι, [21] ἑαυτοὺς ἐν ἀγάπῃ θεοῦ τηρή-
σατε, προσδεχόμενοι τὸ ἔλεος τοῦ κυρίου ἡμῶν Ἰησοῦ Χριστοῦ

---

7. ομ. τουτοις τροπ. | ℵ υπεχουσιν et προκεινται δε 8. ℵ κυριοτητας 9. μωσεως | ς ℵ αλλ ειπ. | ℵc ο κυριος, ℵ* ο θεος 12. ουτοι εισιν etc : ℵ* ουτοι εισιν γογγυσται μεμψιμυροι κατα τας επιθυμιας αυτων πορευομενοι | οι εν ταις : ς ℵ* om οι | ℵ παντι ανεμω | περιφερομεναι | ℵ* φθινοπωρικα 13. ℵ αγρι. κυματ. | εις τον αιωνα 14. προεφητευσε | ℵ ο κυριος | ς εν μυριασιν αγιαις αυτου, ℵ εν μυρ. αγιων αγγελων 15. εξελεγξαι | παντας τ. ασεβεις : ς add αυτων, ℵ nil nisi πασαν ψυχην | ℵ om ασεβειας αυτων | λογων : om 18. υμιν : add οτι | εν εσχατω χρονω | εσονται : ℵc ελευσονται | ℵ τ. επιθυμ. αυτων (ℵc εαυτων) 19. οι αποδιοριζ. : ςe add εαυτους 20. εποικοδ. εαυτ. post πιστει pon

Digitized by Google

εἰς ζωὴν αἰώνιον. 22 καὶ οὓς μὲν ἐλέγχετε διακρινομένους, 23 οὓς 22 23
δὲ σώζετε ἐκ πυρὸς ἁρπάζοντες, οὓς δὲ ἐλεᾶτε ἐν φόβῳ, μισοῦν-
τες καὶ τὸν ἀπὸ τῆς σαρκὸς ἐσπιλωμένον χιτῶνα.

Ro 16,25aa Τῷ δὲ δυναμένῳ φυλάξαι ὑμᾶς ἀπταίστους καὶ στῆσαι 24
1 Ti 1, 17 κατενώπιον τῆς δόξης αὐτοῦ ἀμώμους ἐν ἀγαλλιάσει, 25 μόνῳ 25
θεῷ σωτῆρι ἡμῶν διὰ Ἰησοῦ Χριστοῦ τοῦ κυρίου ἡμῶν δόξα
μεγαλωσύνη κράτος καὶ ἐξουσία πρὸ παντὸς τοῦ αἰῶνος καὶ νῦν
καὶ εἰς πάντας τοὺς αἰῶνας· ἀμήν.

ΠΡΟΣ ΡΩΜΑΙΟΥΣ.

I.

De evangelio. Laus Romanae ecclesiae et desiderium visendi. Ex fide iustitia. Lux naturae. Et gentes et Iudaei dei irae obnoxii.

1 Co 1, 1 etc Παῦλος δοῦλος Χριστοῦ Ἰησοῦ, κλητὸς ἀπόστολος ἀφω- 1
Ti 1, 2 ρισμένος εἰς εὐαγγέλιον θεοῦ, 2 ὃ προεπηγγείλατο διὰ τῶν προ- 2
2 Ti 2, 8 φητῶν αὐτοῦ ἐν γραφαῖς ἁγίαις, 3 περὶ τοῦ υἱοῦ αὐτοῦ τοῦ γενο- 3
μένου ἐκ σπέρματος Δαυεὶδ κατὰ σάρκα, 4 τοῦ ὁρισθέντος υἱοῦ 4
θεοῦ ἐν δυνάμει κατὰ πνεῦμα ἁγιωσύνης ἐξ ἀναστάσεως νεκρῶν,
Ἰησοῦ Χριστοῦ τοῦ κυρίου ἡμῶν, 5 δι' οὗ ἐλάβομεν χάριν καὶ 5
ἀποστολὴν εἰς ὑπακοὴν πίστεως ἐν πᾶσιν τοῖς ἔθνεσιν ὑπὲρ τοῦ
1 Co 1, 2a 1 Th 1, 1 etc ὀνόματος αὐτοῦ, 6 ἐν οἷς ἐστὲ καὶ ὑμεῖς κλητοὶ Ἰησοῦ Χριστοῦ, 6
7 πᾶσιν τοῖς οὖσιν ἐν Ῥώμῃ ἀγαπητοῖς θεοῦ, κλητοῖς ἁγίοις. 7
χάρις ὑμῖν καὶ εἰρήνη ἀπὸ θεοῦ πατρὸς ἡμῶν καὶ κυρίου Ἰησοῦ
Χριστοῦ.

1 Co 1, 4 1 Th 1, 2 Πρῶτον μὲν εὐχαριστῶ τῷ θεῷ μου διὰ Ἰησοῦ Χριστοῦ 8
περὶ πάντων ὑμῶν, ὅτι ἡ πίστις ὑμῶν καταγγέλλεται ἐν ὅλῳ τῷ
Phil 1, 8 κόσμῳ. 9 μάρτυς γάρ μου ἐστὶν ὁ θεός, ᾧ λατρεύω ἐν τῷ πνεύ- 9
ματί μου ἐν τῷ εὐαγγελίῳ τοῦ υἱοῦ αὐτοῦ, ὡς ἀδιαλείπτως μνείαν
Eph 1, 16 ὑμῶν ποιοῦμαι 10 πάντοτε ἐπὶ τῶν προσευχῶν μου, δεόμενος 10
εἴπως ἤδη ποτὲ εὐοδωθήσομαι ἐν τῷ θελήματι τοῦ θεοῦ ἐλθεῖν
15, 23 πρὸς ὑμᾶς. 11 ἐπιποθῶ γὰρ ἰδεῖν ὑμᾶς, ἵνα τι μεταδῶ χάρισμα 11
ὑμῖν πνευματικὸν εἰς τὸ στηριχθῆναι ὑμᾶς, 12 τοῦτο δέ ἐστιν συν- 12
παρακληθῆναι ἐν ὑμῖν διὰ τῆς ἐν ἀλλήλοις πίστεως, ὑμῶν τε καὶ
ἐμοῦ. 13 οὐ θέλω δὲ ὑμᾶς ἀγνοεῖν, ἀδελφοί, ὅτι πολλάκις προε- 13
15, 22 θέμην ἐλθεῖν πρὸς ὑμᾶς, καὶ ἐκωλύθην ἄχρι τοῦ δεῦρο, ἵνα

22. ελεγχετε : ς ελεειτε, ℵ ελεατε | διακρινομενοι 23. ουσ δε εν φοβω σωζετε εκ του πυρος αρπαζοντεσ | om ουσ δε ελεατ. εν φοβ. 24. υμασ (et. $\mathfrak{s}^{e}$) : ς αυτουσ 25. μονω : add σοφω | om δια ιησ. χρι. του κυρ. ημων | δοξα : ℵ* ω δοξα | και μεγαλωσυνη | om προ παντ. του αιωνοσ | ℵ om παντασ

* ς et $\mathfrak{s}^{c}$ παυλου του αποστολου η προσ ρωμαιουσ επιστολη

I, 1. ς ℵ ιησου χριστου 3. δαβιδ 8. δια ιησ. χρι. (et. $\aleph^{a}$) : ℵ* om | περι : υπερ 12. συμπαρακληθ.

Digitized by Google

τινὰ καρπὸν σχῶ καὶ ἐν ὑμῖν καθὼς καὶ ἐν τοῖς λοιποῖς ἔθνεσιν.
14 14 Ἕλλησίν τε καὶ βαρβάροις, σοφοῖς τε καὶ ἀνοήτοις ὀφειλέτης
15 εἰμί· 15 οὕτως τὸ κατ' ἐμὲ πρόθυμον καὶ ὑμῖν τοῖς ἐν Ῥώμῃ
16 εὐαγγελίσασθαι. 16 οὐ γὰρ ἐπαισχύνομαι τὸ εὐαγγέλιον· δύναμις
γὰρ θεοῦ ἐστὶν εἰς σωτηρίαν παντὶ τῷ πιστεύοντι, Ἰουδαίῳ τε 1 Co 1, 24 Ro 2, 9
17 πρῶτον καὶ Ἕλληνι. 17 δικαιοσύνη γὰρ θεοῦ ἐν αὐτῷ ἀποκα- 3, 21 s Hab 2, 4
λύπτεται ἐκ πίστεως εἰς πίστιν, καθὼς γέγραπται· ὁ δὲ δίκαιος Ga 3, 11 He 10, 38
ἐκ πίστεως ζήσεται.

18 Ἀποκαλύπτεται γὰρ ὀργὴ θεοῦ ἀπ' οὐρανοῦ ἐπὶ πᾶσαν ἀσέ- Eph 5, 6
βειαν καὶ ἀδικίαν ἀνθρώπων τῶν τὴν ἀλήθειαν ἐν ἀδικίᾳ κατε-
19 χόντων, 19 διότι τὸ γνωστὸν τοῦ θεοῦ φανερόν ἐστιν ἐν αὐτοῖς·
20 ὁ θεὸς γὰρ αὐτοῖς ἐφανέρωσεν. 20 τὰ γὰρ ἀόρατα αὐτοῦ ἀπὸ
κτίσεως κόσμου τοῖς ποιήμασιν νοούμενα καθορᾶται, ἥ τε ἀΐδιος
αὐτοῦ δύναμις καὶ θειότης, εἰς τὸ εἶναι αὐτοὺς ἀναπολογήτους,
21 21 διότι γνόντες τὸν θεὸν οὐχ ὡς θεὸν ἐδόξασαν ἢ ηὐχαρίστησαν,
ἀλλ' ἐματαιώθησαν ἐν τοῖς διαλογισμοῖς αὐτῶν, καὶ ἐσκοτίσθη ἡ
22 ἀσύνετος αὐτῶν καρδία. 22 φάσκοντες εἶναι σοφοὶ ἐμωράνθησαν, 1 Co 1, 20 Ier 10, 14
23 23 καὶ ἤλλαξαν τὴν δόξαν τοῦ ἀφθάρτου θεοῦ ἐν ὁμοιώματι
εἰκόνος φθαρτοῦ ἀνθρώπου καὶ πετεινῶν καὶ τετραπόδων καὶ
24 ἑρπετῶν. 24 Διὸ παρέδωκεν αὐτοὺς ὁ θεὸς ἐν ταῖς ἐπιθυμίαις
τῶν καρδιῶν αὐτῶν εἰς ἀκαθαρσίαν τοῦ ἀτιμάζεσθαι τὰ σώματα
25 αὐτῶν ἐν αὐτοῖς, 25 οἵτινες μετήλλαξαν τὴν ἀλήθειαν τοῦ θεοῦ
ἐν τῷ ψεύδει, καὶ ἐσεβάσθησαν καὶ ἐλάτρευσαν τῇ κτίσει παρὰ 9, 5 2 Co 11, 31
26 τὸν κτίσαντα, ὅς ἐστιν εὐλογητὸς εἰς τοὺς αἰῶνας, ἀμήν. 26 διὰ
τοῦτο παρέδωκεν αὐτοὺς ὁ θεὸς εἰς πάθη ἀτιμίας· αἵ τε γὰρ
θήλειαι αὐτῶν μετήλλαξαν τὴν φυσικὴν χρῆσιν εἰς τὴν παρὰ
27 φύσιν, 27 ὁμοίως τε καὶ οἱ ἄρρενες ἀφέντες τὴν φυσικὴν χρῆσιν
τῆς θηλείας ἐξεκαύθησαν ἐν τῇ ὀρέξει αὐτῶν εἰς ἀλλήλους, ἄρ-
ρενες ἐν ἄρρεσιν τὴν ἀσχημοσύνην κατεργαζόμενοι καὶ τὴν ἀντι-
μισθίαν ἣν ἔδει τῆς πλάνης αὐτῶν ἐν ἑαυτοῖς ἀπολαμβάνοντες.
28 28 καὶ καθὼς οὐκ ἐδοκίμασαν τὸν θεὸν ἔχειν ἐν ἐπιγνώσει, παρέ-
δωκεν αὐτοὺς ὁ θεὸς εἰς ἀδόκιμον νοῦν, ποιεῖν τὰ μὴ καθήκοντα,
29 29 πεπληρωμένους πάσῃ ἀδικίᾳ πονηρίᾳ κακίᾳ πλεονεξίᾳ, μεστοὺς Ga 5, 19 ss 1 Co 6, 9 ss
30 φθόνου φόνου ἔριδος δόλου κακοηθείας, 30 ψιθυριστάς, καταλά- 2 Co 12, 20 Eph 5, 3 ss
λους, θεοστυγεῖς, ὑβριστάς, ὑπερηφάνους, ἀλαζόνας, ἐφευρετὰς 2 Ti 3, 2 ss
31 κακῶν, γονεῦσιν ἀπειθεῖς, 31 ἀσυνέτους, ἀσυνθέτους, ἀστόργους,
32 ἀνελεήμονας, 32 οἵτινες τὸ δικαίωμα τοῦ θεοῦ ἐπιγόντες, ὅτι οἱ
τὰ τοιαῦτα πράσσοντες ἄξιοι θανάτου εἰσίν, οὐ μόνον αὐτὰ
ποιοῦσιν, ἀλλὰ καὶ συνευδοκοῦσιν τοῖς πράσσουσιν.

---

13. καρπον τινα 16. το ευαγγελ. : add του χριστου | ℵ* om τε 19. ο γαρ θεος 21. ευχαριστησαν 24. διο : add και | εν εαυτοις 27. τε αρσενες bis et εν αρσεσιν 28. ℵ* om ο θεος 29. αδικια : add πορνεια | πονηρια πλεονεξια κακια 31. αστοργους : add ασπονδους

Digitized by Google

II.

Imminet dei iudicium iustum. Iudaei frustra lege gloriantur et circumcisione.

14, 10 Διὸ ἀναπολόγητος εἶ, ὦ ἄνθρωπε πᾶς ὁ κρίνων. ἐν ᾧ γὰρ 1
κρίνεις τὸν ἕτερον, σεαυτὸν κατακρίνεις· τὰ γὰρ αὐτὰ πράσσεις
ὁ κρίνων. 2 οἴδαμεν γὰρ ὅτι τὸ κρίμα τοῦ θεοῦ ἐστὶν κατὰ ἀλή- 2
θειαν ἐπὶ τοὺς τὰ τοιαῦτα πράσσοντας. 3 λογίζῃ δὲ τοῦτο, ὦ 3
ἄνθρωπε ὁ κρίνων τοὺς τὰ τοιαῦτα πράσσοντας καὶ ποιῶν αὐτά,
ὅτι σὺ ἐκφεύξῃ τὸ κρίμα τοῦ θεοῦ; 4 ἢ τοῦ πλούτου τῆς χρηστό- 4
Ps 2, 15 τητος αὐτοῦ καὶ τῆς ἀνοχῆς καὶ τῆς μακροθυμίας καταφρονεῖς,
ἀγνοῶν ὅτι τὸ χρηστὸν τοῦ θεοῦ εἰς μετάνοιάν σε ἄγει; 5 κατὰ 5
δὲ τὴν σκληρότητά σου καὶ ἀμετανόητον καρδίαν θησαυρίζεις
σεαυτῷ ὀργὴν ἐν ἡμέρᾳ ὀργῆς καὶ ἀποκαλύψεως δικαιοκρισίας
τοῦ θεοῦ, 6 ὃς ἀποδώσει ἑκάστῳ κατὰ τὰ ἔργα αὐτοῦ, 7 τοῖς μὲν 6 7
καθ' ὑπομονὴν ἔργου ἀγαθοῦ δόξαν καὶ τιμὴν καὶ ἀφθαρσίαν
Phl 1, 16 ζητοῦσιν ζωὴν αἰώνιον· 8 τοῖς δὲ ἐξ ἐριθείας καὶ ἀπειθοῦσι τῇ 8
Eph 4, 31 ἀληθείᾳ, πειθομένοις δὲ τῇ ἀδικίᾳ, ὀργὴ καὶ θυμός. 9 θλῖψις 9
1, 16 καὶ στενοχωρία ἐπὶ πᾶσαν ψυχὴν ἀνθρώπου τοῦ κατεργαζομένου
τὸ κακόν, Ἰουδαίου τε πρῶτον καὶ Ἕλληνος· 10 δόξα δὲ καὶ τιμὴ 10
καὶ εἰρήνη παντὶ τῷ ἐργαζομένῳ τὸ ἀγαθόν, Ἰουδαίῳ τε πρῶτον
καὶ Ἕλληνι.
Eph 6, 9 etc Οὐ γάρ ἐστιν προσωπολημψία παρὰ τῷ θεῷ 12 ὅσοι γὰρ 11 12
ἀνόμως ἥμαρτον, ἀνόμως καὶ ἀπολοῦνται· καὶ ὅσοι ἐν νόμῳ
Ia 1, 22 ἥμαρτον, διὰ νόμου κριθήσονται· 13 οὐ γὰρ οἱ ἀκροαταὶ νόμου 13
δίκαιοι παρὰ τῷ θεῷ, ἀλλ' οἱ ποιηταὶ νόμου δικαιωθήσονται.
14 ὅταν γὰρ ἔθνη τὰ μὴ νόμον ἔχοντα φύσει τὰ τοῦ νόμου ποιῶ- 14
He 8, 10 σιν, οὗτοι νόμον μὴ ἔχοντες ἑαυτοῖς εἰσὶν νόμος, 15 οἵτινες ἐνδεί- 15
κνυνται τὸ ἔργον τοῦ νόμου γραπτὸν ἐν ταῖς καρδίαις αὐτῶν,
Ro 9, 1 συνμαρτυρούσης αὐτῶν τῆς συνειδήσεως καὶ μεταξὺ ἀλλήλων
τῶν λογισμῶν κατηγορούντων ἢ καὶ ἀπολογουμένων, 16 ἐν ἡμέρᾳ 16
16, 25 ὅτε κρινεῖ ὁ θεὸς τὰ κρυπτὰ τῶν ἀνθρώπων κατὰ τὸ εὐαγγέλιόν
μου διὰ Χριστοῦ Ἰησοῦ. 17 εἰ δὲ σὺ Ἰουδαῖος ἐπονομάζῃ καὶ 17
Phil 1, 10 ἐπαναπαύῃ νόμῳ καὶ καυχᾶσαι ἐν θεῷ 18 καὶ γινώσκεις τὸ θέλημα 18
καὶ δοκιμάζεις τὰ διαφέροντα κατηχούμενος ἐκ τοῦ νόμου,
Mt 15, 14 19 πέποιθάς τε σεαυτὸν ὁδηγὸν εἶναι τυφλῶν, φῶς τῶν ἐν σκότει, 19
20 παιδευτὴν ἀφρόνων, διδάσκαλον νηπίων, ἔχοντα τὴν μόρφωσιν 20
τῆς γνώσεως καὶ τῆς ἀληθείας ἐν τῷ νόμῳ· 21 ὁ οὖν διδάσκων 21
ἕτερον σεαυτὸν οὐ διδάσκεις; ὁ κηρύσσων μὴ κλέπτειν κλέπτεις;
22 ὁ λέγων μὴ μοιχεύειν μοιχεύεις; ὁ βδελυσσόμενος τὰ εἴδωλα 22

II, 2. οιδαμ. δε 5. ℵ^{c} και δικαιοκρ. 8. απειθουσι : add μεν | θυμος και οργη 11. προσωποληψια 13. bis του νομου 14. ποιη 15. συμμαρτυρ. 16. δια ιησου χριστου 17. ει δε : g^{e} ιδε, g ιδε | τω νομω

Digitized by Google

23 ἱεροσυλεῖς; [23] ὃς ἐν νόμῳ καυχᾶσαι, διὰ τῆς παραβάσεως τοῦ
24 νόμου τὸν θεὸν ἀτιμάζεις; [24] τὸ γὰρ ὄνομα τοῦ θεοῦ δι' ὑμᾶς Is 52, 5
25 βλασφημεῖται ἐν τοῖς ἔθνεσιν, καθὼς γέγραπται. [25] περιτομὴ 1 Co 7, 19
μὲν γὰρ ὠφελεῖ ἐὰν νόμον πράσσῃς· ἐὰν δὲ παραβάτης νόμου
26 ᾖς, ἡ περιτομή σου ἀκροβυστία γέγονεν. [26] ἐὰν οὖν ἡ ἀκροβυστία
τὰ δικαιώματα τοῦ νόμου φυλάσσῃ, οὐχ ἡ ἀκροβυστία αὐτοῦ εἰς
27 περιτομὴν λογισθήσεται; [27] καὶ κρινεῖ ἡ ἐκ φύσεως ἀκροβυστία
τὸν νόμον τελοῦσα σὲ τὸν διὰ γράμματος καὶ περιτομῆς παρα-
28 βάτην νόμου. [28] οὐ γὰρ ὁ ἐν τῷ φανερῷ Ἰουδαῖός ἐστιν, οὐδὲ
29 ἡ ἐν τῷ φανερῷ ἐν σαρκὶ περιτομή· [29] ἀλλ' ὁ ἐν τῷ κρυπτῷ Ἰου-
δαῖος, καὶ περιτομὴ καρδίας ἐν πνεύματι οὐ γράμματι, οὗ ὁ
ἔπαινος οὐκ ἐξ ἀνθρώπων ἀλλ' ἐκ τοῦ θεοῦ.

III.

Valent dei dicta Iudaeis concredita. Omnes pariter sontes dei gratia servat fide habita Christo expiatori. Legem fides non destruit.

1 Τί οὖν τὸ περισσὸν τοῦ Ἰουδαίου, ἢ τίς ἡ ὠφέλεια τῆς περι-
2 τομῆς; [2] πολὺ κατὰ πάντα τρόπον. πρῶτον μὲν γὰρ ὅτι ἐπι-
3 στεύθησαν τὰ λόγια τοῦ θεοῦ. [3] τί γὰρ εἰ ἠπίστησάν τινες; μὴ
4 ἡ ἀπιστία αὐτῶν τὴν πίστιν τοῦ θεοῦ καταργήσει; [4] μὴ γένοιτο· Tit 1, 2
γινέσθω δὲ ὁ θεὸς ἀληθής, πᾶς δὲ ἄνθρωπος ψεύστης, καθάπερ Ps 115, 2 (116, 11)
γέγραπται· ὅπως ἂν δικαιωθῇς ἐν τοῖς λόγοις σου καὶ νικήσεις Ps(50)51, 6
5 ἐν τῷ κρίνεσθαί σε. [5] εἰ δὲ ἡ ἀδικία ἡμῶν θεοῦ δικαιοσύνην
συνίστησιν, τί ἐροῦμεν; μὴ ἄδικος ὁ θεὸς ὁ ἐπιφέρων τὴν ὀργήν; 6, 19 Ga 3, 15
6 κατὰ ἄνθρωπον λέγω. [6] μὴ γένοιτο· ἐπεὶ πῶς κρινεῖ ὁ θεὸς
7 τὸν κόσμον; [7] εἰ δὲ ἡ ἀλήθεια τοῦ θεοῦ ἐν τῷ ἐμῷ ψεύσματι
ἐπερίσσευσεν εἰς τὴν δόξαν αὐτοῦ, τί ἔτι κἀγὼ ὡς ἁμαρτωλὸς
8 κρίνομαι; [8] καὶ μὴ καθὼς βλασφημούμεθα καὶ καθώς φασίν τινες
ἡμᾶς λέγειν ὅτι ποιήσωμεν τὰ κακὰ ἵνα ἔλθῃ τὰ ἀγαθά; ὧν τὸ 6, 1
κρίμα ἔνδικόν ἐστιν.
9 Τί οὖν; προεχόμεθα; οὐ πάντως· προητιασάμεθα γὰρ Ἰου- 11, 32 Ga 3, 22
10 δαίους τε καὶ Ἕλληνας πάντας ὑφ' ἁμαρτίαν εἶναι, [10] καθὼς
11 γέγραπται ὅτι οὐκ ἔστιν δίκαιος οὐδὲ εἷς, [11] οὐκ ἔστιν ὁ συνιῶν, Ps 13 (14) 1–3 et 52 (53), 3a
12 οὐκ ἔστιν ὁ ἐκζητῶν τὸν θεόν· [12] πάντες ἐξέκλιναν, ἅμα ἠχρεώ-
13 θησαν· οὐκ ἔστιν ὁ ποιῶν χρηστότητα, οὐκ ἔστιν ἕως ἑνός. [13] τά- Ps 5, 10 139, 4
φος ἀνεῳγμένος ὁ λάρυγξ αὐτῶν, ταῖς γλώσσαις αὐτῶν ἐδολιοῦ-
14 σαν, ἰὸς ἀσπίδων ὑπὸ τὰ χείλη αὐτῶν. [14] ὧν τὸ στόμα ἀρᾶς Ps 9, 28 (10, 7)
15 16 καὶ πικρίας γέμει. [15] ὀξεῖς οἱ πόδες αὐτῶν ἐκχέαι αἷμα, [16] σύν- Is 59, 7 e
17 τριμμα καὶ ταλαιπωρία ἐν ταῖς ὁδοῖς αὐτῶν, [17] καὶ ὁδὸν εἰρήνης
18 οὐκ ἔγνωσαν. [18] οὐκ ἔστιν φόβος θεοῦ ἀπέναντι τῶν ὀφθαλμῶν Ps 35(36), 2
19 αὐτῶν. [19] οἴδαμεν δὲ ὅτι ὅσα ὁ νόμος λέγει τοῖς ἐν τῷ νόμῳ

---

26. *ουχι η*

III, 1. ℵ* om ἡ 3. *τι γαρ; ει ηπιστ. τινες, μη* etc 4. *καθως γεγρα.|νικησης* 7. *ει γαρ η* 12. *ηχρειωθησαν|*om ὁ 19. *λεγει*: ℵ* *λαλει*

Digitized by Google

λαλεῖ, ἵνα πᾶν στόμα φραγῇ καὶ ὑπόδικος γένηται πᾶς ὁ κόσμος
Ps 142 (143), 2 τῷ θεῷ. 20 διότι ἐξ ἔργων νόμου οὐ δικαιωθήσεται πᾶσα σὰρξ 20
Ga 2, 16 ἐνώπιον αὐτοῦ· διὰ γὰρ νόμου ἐπίγνωσις ἁμαρτίας.
1, 17 Νυνὶ δὲ χωρὶς νόμου δικαιοσύνη θεοῦ πεφανέρωται, μαρ- 21
τυρουμένη ὑπὸ τοῦ νόμου καὶ τῶν προφητῶν, 22 δικαιοσύνη δὲ 22
θεοῦ διὰ πίστεως Ἰησοῦ Χριστοῦ, εἰς πάντας τοὺς πιστεύοντας.
10, 12 οὐ γάρ ἐστιν διαστολή· 23 πάντες γὰρ ἥμαρτον καὶ ὑστεροῦνται 23
τῆς δόξης τοῦ θεοῦ, 24 δικαιούμενοι δωρεὰν τῇ αὐτοῦ χάριτι διὰ 24
1 Io 2, 2 τῆς ἀπολυτρώσεως τῆς ἐν Χριστῷ Ἰησοῦ, 25 ὃν προέθετο ὁ 25
θεὸς ἱλαστήριον διὰ πίστεως ἐν τῷ αὐτοῦ αἵματι, εἰς ἔνδειξιν
τῆς δικαιοσύνης αὐτοῦ, διὰ τὴν πάρεσιν τῶν προγεγονότων ἁμαρ-
τημάτων 26 ἐν τῇ ἀνοχῇ τοῦ θεοῦ, πρὸς τὴν ἔνδειξιν τῆς δικαιο- 26
σύνης αὐτοῦ ἐν τῷ νῦν καιρῷ, εἰς τὸ εἶναι αὐτὸν δίκαιον καὶ
δικαιοῦντα τὸν ἐκ πίστεως Ἰησοῦ.

Ποῦ οὖν ἡ καύχησις; ἐξεκλείσθη. διὰ ποίου νόμου; τῶν 27
Ga 2, 16 ἔργων; οὐχί, ἀλλὰ διὰ νόμου πίστεως. 28 λογιζόμεθα γὰρ δι- 28
καιοῦσθαι πίστει ἄνθρωπον χωρὶς ἔργων νόμου. 29 ἢ Ἰουδαίων 29
Eph 4, 6 ὁ θεὸς μόνον; οὐχὶ καὶ ἐθνῶν; ναὶ καὶ ἐθνῶν, 30 εἴπερ εἷς ὁ θεὸς 30
ὃς δικαιώσει περιτομὴν ἐκ πίστεως καὶ ἀκροβυστίαν διὰ τῆς
πίστεως. 31 νόμον οὖν καταργοῦμεν διὰ τῆς πίστεως; μὴ γένοιτο, 31
ἀλλὰ νόμον ἱστάνομεν.

IV.

Ipse Abrahamus ex fide iustus. Gratia dei erga Abrahamum nondum circumcisum.

Τί οὖν ἐροῦμεν εὑρηκέναι Ἀβραὰμ τὸν προπάτορα ἡμῶν 1
κατὰ σάρκα; 2 εἰ γὰρ Ἀβραὰμ ἐξ ἔργων ἐδικαιώθη, ἔχει καύχημα, 2
Ga 15, 6 ἀλλ' οὐ πρὸς θεόν. 3 τί γὰρ ἡ γραφὴ λέγει; ἐπίστευσεν δὲ 3
Ga 3, 6
Ia 2, 23 Ἀβραὰμ τῷ θεῷ, καὶ ἐλογίσθη αὐτῷ εἰς δικαιοσύνην. 4 τῷ δὲ 4
ἐργαζομένῳ ὁ μισθὸς οὐ λογίζεται κατὰ χάριν ἀλλὰ κατὰ ὀφεί-
λημα· 5 τῷ δὲ μὴ ἐργαζομένῳ, πιστεύοντι δὲ ἐπὶ τὸν δικαιοῦντα 5
τὸν ἀσεβήν, λογίζεται ἡ πίστις αὐτοῦ εἰς δικαιοσύνην. 6 καθάπερ 6
καὶ Δαυεὶδ λέγει τὸν μακαρισμὸν τοῦ ἀνθρώπου ᾧ ὁ θεὸς λογί-
Ps 31(32), 1. 2 ζεται δικαιοσύνην χωρὶς ἔργων· 7 μακάριοι ὧν ἀφέθησαν αἱ ἀνο- 7
μίαι καὶ ὧν ἐπεκαλύφθησαν αἱ ἁμαρτίαι· 8 μακάριος ἀνὴρ οὗ 8
οὐ μὴ λογίσηται κύριος ἁμαρτίαν. 9 ὁ μακαρισμὸς οὖν οὗτος 9
4, 3 ἐπὶ τὴν περιτομὴν ἢ καὶ ἐπὶ τὴν ἀκροβυστίαν; λέγομεν γάρ·
ἐλογίσθη τῷ Ἀβραὰμ ἡ πίστις εἰς δικαιοσύνην. 10 πῶς οὖν ἐλο- 10
γίσθη; ἐν περιτομῇ ὄντι ἢ ἐν ἀκροβυστίᾳ; οὐκ ἐν περιτομῇ ἀλλ'

---

22. εισ παντας : add και επι παντας 25. δια τησ πιστεωσ 26. προσ ενδειξιν 28. γαρ : ουν | πιστει δικαι. ανθρωπ. 29. ουχι δε και 30. επειπερ 31. ιστωμεν

IV, 1. ευρηκεναι : post αβρα. τ. πατερα (sic ς) ημων pon 2. τον θεον 4. το οφειλημα 5. ασεβη 6. δαβιδ 8. ω ου μη 9. λεγομ. γαρ οτι

Digitized by Google

11 ἐν ἀκροβυστίᾳ. 11 καὶ σημεῖον ἔλαβεν περιτομῆς σφραγῖδα τῆς Gn 17, 11
δικαιοσύνης τῆς πίστεως τῆς ἐν τῇ ἀκροβυστίᾳ, εἰς τὸ εἶναι
αὐτὸν πατέρα πάντων τῶν πιστευόντων δι' ἀκροβυστίας, εἰς τὸ
12 λογισθῆναι αὐτοῖς δικαιοσύνην, 12 καὶ πατέρα περιτομῆς τοῖς
οὐκ ἐκ περιτομῆς μόνον ἀλλὰ καὶ τοῖς στοιχοῦσιν τοῖς ἴχνεσιν
13 τῆς ἐν ἀκροβυστίᾳ πίστεως τοῦ πατρὸς ἡμῶν Ἀβραάμ. 13 οὐ Gn 22, 17
γὰρ διὰ νόμου ἡ ἐπαγγελία τῷ Ἀβραὰμ ἢ τῷ σπέρματι αὐτοῦ, etc
τὸ κληρονόμον αὐτὸν εἶναι κόσμου, ἀλλὰ διὰ δικαιοσύνης πίστεως.
14 14 εἰ γὰρ οἱ ἐκ νόμου κληρονόμοι, κεκένωται ἡ πίστις καὶ κατήρ- Ga 3, 18
15 γηται ἡ ἐπαγγελία. 15 ὁ γὰρ νόμος ὀργὴν κατεργάζεται· οὗ δὲ
16 οὐκ ἔστιν νόμος, οὐδὲ παράβασις. 16 διὰ τοῦτο ἐκ πίστεως, ἵνα
κατὰ χάριν, εἰς τὸ εἶναι βεβαίαν τὴν ἐπαγγελίαν παντὶ τῷ σπέρ-
ματι, οὐ τῷ ἐκ τοῦ νόμου μόνον ἀλλὰ καὶ τῷ ἐκ πίστεως Ἀβραάμ, Ga 3, 9
17 ὅς ἐστιν πατὴρ πάντων ἡμῶν, 17 καθὼς γέγραπται ὅτι πατέρα Gn 17, 5
πολλῶν ἐθνῶν τέθεικά σε, κατέναντι οὗ ἐπίστευσεν θεοῦ τοῦ
ζωοποιοῦντος τοὺς νεκροὺς καὶ καλοῦντος τὰ μὴ ὄντα ὡς ὄντα,
18 18 ὃς παρ' ἐλπίδα ἐπ' ἐλπίδι ἐπίστευσεν, εἰς τὸ γενέσθαι αὐτὸν
πατέρα πολλῶν ἐθνῶν κατὰ τὸ εἰρημένον· οὕτως ἔσται τὸ σπέρμα Gn 15, 5
19 σου, 19 καὶ μὴ ἀσθενήσας τῇ πίστει κατενόησεν τὸ ἑαυτοῦ σῶμα
νενεκρωμένον, ἑκατονταέτης που ὑπάρχων, καὶ τὴν νέκρωσιν τῆς Gn 17, 17
20 μήτρας Σάρρας· 20 εἰς δὲ τὴν ἐπαγγελίαν τοῦ θεοῦ οὐ διεκρίθη
τῇ ἀπιστίᾳ, ἀλλ' ἐνεδυναμώθη τῇ πίστει, δοὺς δόξαν τῷ θεῷ, Ie 9, 24
21 21 καὶ πληροφορηθεὶς ὅτι ὃ ἐπήγγελται δυνατός ἐστιν καὶ ποιῆσαι.
22 23 22 διὸ καὶ ἐλογίσθη αὐτῷ εἰς δικαιοσύνην. 23 οὐκ ἐγράφη δὲ δι' Gn 15, 6
24 αὐτὸν μόνον ὅτι ἐλογίσθη αὐτῷ, 24 ἀλλὰ καὶ δι' ἡμᾶς, οἷς μέλλει
λογίζεσθαι τοῖς πιστεύουσιν ἐπὶ τὸν ἐγείραντα Ἰησοῦν τὸν κύριον
25 ἡμῶν ἐκ νεκρῶν, 25 ὃς παρεδόθη διὰ τὰ παραπτώματα ἡμῶν Is 53, 12
καὶ ἠγέρθη διὰ τὴν δικαίωσιν ἡμῶν.

V.

Salus iustorum ex fide. Christus pro nobis et mortuus est et vivit. Ut per Adamum mors, ita per Christum vita.

1 Δικαιωθέντες οὖν ἐκ πίστεως εἰρήνην ἔχωμεν πρὸς τὸν θεὸν
2 διὰ τοῦ κυρίου ἡμῶν Ἰησοῦ Χριστοῦ, 2 δι' οὗ καὶ τὴν προσαγω- Eph 2, 18
γὴν ἐσχήκαμεν τῇ πίστει εἰς τὴν χάριν ταύτην ἐν ᾗ ἑστήκαμεν, 3, 12 1 Pe 5, 12
3 καὶ καυχώμεθα ἐπ' ἐλπίδι τῆς δόξης τοῦ θεοῦ. 3 οὐ μόνον δέ,
ἀλλὰ καὶ καυχώμεθα ἐν ταῖς θλίψεσιν, εἰδότες ὅτι ἡ θλῖψις Ia 1, 3
4 ὑπομονὴν κατεργάζεται, 4 ἡ δὲ ὑπομονὴ δοκιμήν, ἡ δὲ δοκιμὴ
5 ἐλπίδα· 5 ἡ δὲ ἐλπὶς οὐ καταισχύνει, ὅτι ἡ ἀγάπη τοῦ θεοῦ ἐκ-
κέχυται ἐν ταῖς καρδίαις ἡμῶν διὰ πνεύματος ἁγίου τοῦ δοθέν-
6 τος ἡμῖν. 6 ἔτι γὰρ Χριστός, ὄντων ἡμῶν ἀσθενῶν ἔτι, κατὰ

---

11. λογισθ. και αυτοις | την δικαιοσυνην 12. της εν τη ακροβ. 13. του κοσμου 15. ου γαρ ουκ 19. ου κατενοησε | ς κ ηδη νενεκρωμ.
V, 1. εχομεν 3. καυχωμενοι 6. om στι sec

Digitized by Google

καιρὸν ὑπὲρ ἀσεβῶν ἀπέθανεν· 7 μόλις γὰρ ὑπὲρ δικαίου τις 7
ἀποθανεῖται· ὑπὲρ γὰρ τοῦ ἀγαθοῦ τάχα τις καὶ τολμᾷ ἀπο-
θανεῖν· 8 συνίστησιν δὲ τὴν ἑαυτοῦ ἀγάπην εἰς ἡμᾶς ὁ θεὸς ὅτι 8
ἔτι ἁμαρτωλῶν ὄντων ἡμῶν Χριστὸς ὑπὲρ ἡμῶν ἀπέθανεν·
9 πολλῷ οὖν μᾶλλον δικαιωθέντες νῦν ἐν τῷ αἵματι αὐτοῦ σωθη- 9
σόμεθα δι' αὐτοῦ ἀπὸ τῆς ὀργῆς. 10 εἰ γὰρ ἐχθροὶ ὄντες κατηλ- 10
λάγημεν τῷ θεῷ διὰ τοῦ θανάτου τοῦ υἱοῦ αὐτοῦ, πολλῷ μᾶλλον
καταλλαγέντες σωθησόμεθα ἐν τῇ ζωῇ αὐτοῦ, 11 οὐ μόνον δέ, 11
ἀλλὰ καὶ καυχώμενοι ἐν τῷ θεῷ διὰ τοῦ κυρίου ἡμῶν Ἰησοῦ
Χριστοῦ, δι' οὗ νῦν τὴν καταλλαγὴν ἐλάβομεν.

1 Co 15, 21 Διὰ τοῦτο ὥσπερ δι' ἑνὸς ἀνθρώπου ἡ ἁμαρτία εἰς τὸν 12
κόσμον εἰσῆλθεν, καὶ διὰ τῆς ἁμαρτίας ὁ θάνατος, καὶ οὕτως
εἰς πάντας ἀνθρώπους ὁ θάνατος διῆλθεν, ἐφ' ᾧ πάντες ἥμαρ-
4, 15 τον· 13 ἄχρι γὰρ νόμου ἁμαρτία ἦν ἐν κόσμῳ, ἁμαρτία δὲ οὐκ 13
ἐλλογεῖται μὴ ὄντος νόμου· 14 ἀλλὰ ἐβασίλευσεν ὁ θάνατος ἀπὸ 14
1 Co 15, 45 Ἀδὰμ μέχρι Μωϋσέως καὶ ἐπὶ τοὺς μὴ ἁμαρτήσαντας ἐπὶ τῷ
ὁμοιώματι τῆς παραβάσεως Ἀδάμ, ὅς ἐστιν τύπος τοῦ μέλλον-
τος. 15 ἀλλ' οὐχ ὡς τὸ παράπτωμα, οὕτως καὶ τὸ χάρισμα· εἰ 15
γὰρ τῷ τοῦ ἑνὸς παραπτώματι οἱ πολλοὶ ἀπέθανον, πολλῷ
μᾶλλον ἡ χάρις τοῦ θεοῦ καὶ ἡ δωρεὰ ἐν χάριτι τῇ τοῦ ἑνὸς ἀν-
θρώπου Ἰησοῦ Χριστοῦ εἰς τοὺς πολλοὺς ἐπερίσσευσεν. 16 καὶ 16
οὐχ ὡς δι' ἑνὸς ἁμαρτήσαντος τὸ δώρημα· τὸ μὲν γὰρ κρίμα ἐξ
ἑνὸς εἰς κατάκριμα, τὸ δὲ χάρισμα ἐκ πολλῶν παραπτωμάτων
εἰς δικαίωμα. 17 εἰ γὰρ τῷ τοῦ ἑνὸς παραπτώματι ὁ θάνατος 17
ἐβασίλευσεν διὰ τοῦ ἑνός, πολλῷ μᾶλλον οἱ τὴν περισσείαν τῆς
χάριτος καὶ τῆς δωρεᾶς τῆς δικαιοσύνης λαμβάνοντες ἐν ζωῇ
1 Co 15, 22 βασιλεύσουσιν διὰ τοῦ ἑνὸς Ἰησοῦ Χριστοῦ. 18 Ἄρα οὖν ὡς δι' 18
ἑνὸς παραπτώματος εἰς πάντας ἀνθρώπους εἰς κατάκριμα, οὕ-
τως καὶ δι' ἑνὸς δικαιώματος εἰς πάντας ἀνθρώπους εἰς δικαίω-
σιν ζωῆς· 19 ὥσπερ γὰρ διὰ τῆς παρακοῆς τοῦ ἑνὸς ἀνθρώπου 19
ἁμαρτωλοὶ κατεστάθησαν οἱ πολλοί, οὕτως καὶ διὰ τῆς ὑπακοῆς
Ga 3, 19 τοῦ ἑνὸς δίκαιοι κατασταθήσονται οἱ πολλοί. 20 νόμος δὲ παρ- 20
εισῆλθεν ἵνα πλεονάσῃ τὸ παράπτωμα· οὗ δὲ ἐπλεόνασεν ἡ
ἁμαρτία, ὑπερεπερίσσευσεν ἡ χάρις, 21 ἵνα ὥσπερ ἐβασίλευσεν ἡ 21
ἁμαρτία ἐν τῷ θανάτῳ, οὕτως καὶ ἡ χάρις βασιλεύσῃ διὰ δικαιο-
σύνης εἰς ζωὴν αἰώνιον διὰ Ἰησοῦ Χριστοῦ τοῦ κυρίου ἡμῶν.

VI.

Per Christum vitam nactis a peccato abstinendum; vindicatis in veram libertatem serviendum deo.

Τί οὖν ἐροῦμεν; ἐπιμένωμεν τῇ ἁμαρτίᾳ, ἵνα ἡ χάρις πλεο- 1
νάσῃ; 2 μὴ γένοιτο. οἵτινες ἀπεθάνομεν τῇ ἁμαρτίᾳ, πῶς ἔτι 2

7. μολις: ℵ* μογις 13. ℵ* ενελογειτο, ℵa ελλογαται 14. αλλ | μωσεως 18. ως δι ενος: ℵ* add ανθρωπου

VI, 1. ℵ επιμενομεν, ς επιμενουμεν

Digitized by Google

3 ζήσομεν ἐν αὐτῇ; 3 ἢ ἀγνοεῖτε ὅτι ὅσοι ἐβαπτίσθημεν εἰς Χρι- Ga 3, 27
4 στὸν Ἰησοῦν, εἰς τὸν θάνατον αὐτοῦ ἐβαπτίσθημεν; 4 συνετάφη- Col 2, 12
μεν οὖν αὐτῷ διὰ τοῦ βαπτίσματος εἰς τὸν θάνατον, ἵνα ὥσπερ
ἠγέρθη Χριστὸς ἐκ νεκρῶν διὰ τῆς δόξης τοῦ πατρός, οὕτως
5 καὶ ἡμεῖς ἐν καινότητι ζωῆς περιπατήσωμεν. 5 εἰ γὰρ σύμφυτοι
γεγόναμεν τῷ ὁμοιώματι τοῦ θανάτου αὐτοῦ, ἀλλὰ καὶ τῆς Phil 3, 10
6 ἀναστάσεως ἐσόμεθα, 6 τοῦτο γινώσκοντες, ὅτι ὁ παλαιὸς ἡμῶν Eph 4, 22
ἄνθρωπος συνεσταυρώθη, ἵνα καταργηθῇ τὸ σῶμα τῆς ἁμαρτίας,
7 τοῦ μηκέτι δουλεύειν ἡμᾶς τῇ ἁμαρτίᾳ· 7 ὁ γὰρ ἀποθανὼν δεδι-
8 καίωται ἀπὸ τῆς ἁμαρτίας. 8 εἰ δὲ ἀπεθάνομεν σὺν Χριστῷ, 2 Ti 2, 11
9 πιστεύομεν ὅτι καὶ συζήσομεν αὐτῷ, 9 εἰδότες ὅτι Χριστὸς
ἐγερθεὶς ἐκ νεκρῶν οὐκέτι ἀποθνήσκει· θάνατος αὐτοῦ οὐκέτι
10 κυριεύει. 10 ὃ γὰρ ἀπέθανεν, τῇ ἁμαρτίᾳ ἀπέθανεν ἐφάπαξ· ὃ
11 δὲ ζῇ, ζῇ τῷ θεῷ. 11 οὕτως καὶ ὑμεῖς λογίζεσθε ἑαυτοὺς εἶναι
νεκροὺς μὲν τῇ ἁμαρτίᾳ, ζῶντας δὲ τῷ θεῷ ἐν Χριστῷ Ἰησοῦ.
12 12 Μὴ οὖν βασιλευέτω ἡ ἁμαρτία ἐν τῷ θνητῷ ὑμῶν σώματι εἰς
13 τὸ ὑπακούειν ταῖς ἐπιθυμίαις αὐτοῦ, 13 μηδὲ παριστάνετε τὰ 19
μέλη ὑμῶν ὅπλα ἀδικίας τῇ ἁμαρτίᾳ, ἀλλὰ παραστήσατε ἑαυ-
τοὺς τῷ θεῷ ὡσεὶ ἐκ νεκρῶν ζῶντας καὶ τὰ μέλη ὑμῶν ὅπλα
14 δικαιοσύνης τῷ θεῷ. 14 ἁμαρτία γὰρ ὑμῶν οὐ κυριεύσει· οὐ γάρ Ga 5, 18
ἐστε ὑπὸ νόμον ἀλλὰ ὑπὸ χάριν.
15 Τί οὖν; ἁμαρτήσωμεν, ὅτι οὐκ ἐσμὲν ὑπὸ νόμον ἀλλὰ ὑπὸ
16 χάριν; μὴ γένοιτο. 16 οὐκ οἴδατε ὅτι ᾧ παριστάνετε ἑαυτοὺς δού-
λους εἰς ὑπακοήν, δοῦλοί ἐστε ᾧ ὑπακούετε, ἤτοι ἁμαρτίας εἰς Io 8, 34
17 θάνατον ἢ ὑπακοῆς εἰς δικαιοσύνην; 17 χάρις δὲ τῷ θεῷ ὅτι ἦτε
δοῦλοι τῆς ἁμαρτίας, ὑπηκούσατε δὲ ἐκ καρδίας εἰς ὃν παρεδό-
18 θητε τύπον διδαχῆς, 18 ἐλευθερωθέντες δὲ ἀπὸ τῆς ἁμαρτίας 1 Co 7, 22
19 ἐδουλώθητε τῇ δικαιοσύνῃ. 19 ἀνθρώπινον λέγω διὰ τὴν ἀσθέ-
νειαν τῆς σαρκὸς ὑμῶν. ὥσπερ γὰρ παραστήσατε τὰ μέλη ὑμῶν 13
δοῦλα τῇ ἀκαθαρσίᾳ καὶ τῇ ἀνομίᾳ εἰς τὴν ἀνομίαν, οὕτως νῦν
παραστήσατε τὰ μέλη ὑμῶν δοῦλα τῇ δικαιοσύνῃ εἰς ἁγιασμόν.
20 20 ὅτε γὰρ δοῦλοι ἦτε τῆς ἁμαρτίας, ἐλεύθεροι ἦτε τῇ δικαιοσύνῃ.
21 21 τίνα οὖν καρπὸν εἴχετε τότε; ἐφ' οἷς νῦν ἐπαισχύνεσθε· τὸ 8, 6
22 γὰρ τέλος ἐκείνων θάνατος. 22 νυνὶ δὲ ἐλευθερωθέντες ἀπὸ τῆς Phil 3, 19
ἁμαρτίας, δουλωθέντες δὲ τῷ θεῷ, ἔχετε τὸν καρπὸν ὑμῶν εἰς 1 Pe 1, 9
23 ἁγιασμόν, τὸ δὲ τέλος ζωὴν αἰώνιον. 23 τὰ γὰρ ὀψώνια τῆς
ἁμαρτίας θάνατος· τὸ δὲ χάρισμα τοῦ θεοῦ ζωὴ αἰώνιος ἐν
Χριστῷ Ἰησοῦ τῷ κυρίῳ ἡμῶν.

---

8. συζησομεν 11. ειναι : post νεκρ. μεν | εν χρι. ιησου : ς κ add τω κυριω ημων 12. υπακ. αυτη εν ταις επιθυμιαις αυτου 13. ωσει : ως 14. κ* ουκετι κυρι. | αλλ 15. αμαρτησομεν 18. δε : κ* ουν 21. τότε, ἐφ' οἷς νῦν ἐπαισχ.;

Digitized by Google

VII.

Lege mortua Christo obstricti sumus. Lex sancta ex imbecillitate hominum mors facta. Caro rationi repugnans. Homo peccati servus.

Ἢ ἀγνοεῖτε, ἀδελφοί, γινώσκουσιν γὰρ νόμον λαλῶ, ὅτι ὁ 1
1 Co 7, 39 νόμος κυριεύει τοῦ ἀνθρώπου ἐφ' ὅσον χρόνον ζῇ; 2 ἡ γὰρ ὕπ- 2
ανδρος γυνὴ τῷ ζῶντι ἀνδρὶ δέδεται νόμῳ· ἐὰν δὲ ἀποθάνῃ ὁ
ἀνήρ, κατήργηται ἀπὸ τοῦ νόμου τοῦ ἀνδρός. 3 ἄρα οὖν ζῶντος 3
τοῦ ἀνδρὸς μοιχαλὶς χρηματίσει ἐὰν γένηται ἀνδρὶ ἑτέρῳ· ἐὰν δὲ
ἀποθάνῃ ὁ ἀνήρ, ἐλευθέρα ἐστὶν ἀπὸ τοῦ νόμου, τοῦ μὴ εἶναι
αὐτὴν μοιχαλίδα γενομένην ἀνδρὶ ἑτέρῳ. 4 ὥστε, ἀδελφοί μου, 4
καὶ ὑμεῖς ἐθανατώθητε τῷ νόμῳ διὰ τοῦ σώματος τοῦ Χριστοῦ,
εἰς τὸ γενέσθαι ὑμᾶς ἑτέρῳ, τῷ ἐκ νεκρῶν ἐγερθέντι, ἵνα καρπο-
φορήσωμεν τῷ θεῷ. 5 ὅτε γὰρ ἦμεν ἐν τῇ σαρκί, τὰ παθήματα 5
τῶν ἁμαρτιῶν τὰ διὰ τοῦ νόμου ἐνηργεῖτο ἐν τοῖς μέλεσιν ἡμῶν
εἰς τὸ καρποφορῆσαι τῷ θανάτῳ· 6 νυνὶ δὲ κατηργήθημεν ἀπὸ 6
2 Co 3, 6 τοῦ νόμου, ἀποθανόντες ἐν ᾧ κατειχόμεθα, ὥστε δουλεύειν ἡμᾶς
ἐν καινότητι πνεύματος καὶ οὐ παλαιότητι γράμματος.

Τί οὖν ἐροῦμεν; ὁ νόμος ἁμαρτία; μὴ γένοιτο· ἀλλὰ τὴν 7
ἁμαρτίαν οὐκ ἔγνων εἰ μὴ διὰ νόμου· τήν τε γὰρ ἐπιθυμίαν οὐκ
Ex 20, 17 ἤδειν εἰ μὴ ὁ νόμος ἔλεγεν· οὐκ ἐπιθυμήσεις. 8 ἀφορμὴν δὲ λα- 8
βοῦσα ἡ ἁμαρτία διὰ τῆς ἐντολῆς κατηργάσατο ἐν ἐμοὶ πᾶσαν
Ie 4, 15 15, 22 ἐπιθυμίαν· χωρὶς γὰρ νόμου ἁμαρτία νεκρά. 9 ἐγὼ δὲ ἔζων χωρὶς 9
νόμου ποτέ· ἐλθούσης δὲ τῆς ἐντολῆς ἡ ἁμαρτία ἀνέζησεν, 10 ἐγὼ 10
δὲ ἀπέθανον καὶ εὑρέθη μοι ἡ ἐντολὴ ἡ εἰς ζωήν, αὕτη εἰς θάνα-
τον. 11 ἡ γὰρ ἁμαρτία ἀφορμὴν λαβοῦσα διὰ τῆς ἐντολῆς ἐξη- 11
πάτησέν με καὶ δι' αὐτῆς ἀπέκτεινεν. 12 ὥστε ὁ μὲν νόμος ἅγιος, 12
καὶ ἡ ἐντολὴ ἁγία καὶ δικαία καὶ ἀγαθή. 13 τὸ οὖν ἀγαθὸν ἐμοὶ 13
ἐγένετο θάνατος; μὴ γένοιτο, ἀλλὰ ἡ ἁμαρτία, ἵνα φανῇ ἁμαρτία,
διὰ τοῦ ἀγαθοῦ μοι κατεργαζομένη θάνατον, ἵνα γένηται καθ'
ὑπερβολὴν ἁμαρτωλὸς ἡ ἁμαρτία διὰ τῆς ἐντολῆς. 14 οἴδαμεν 14
γὰρ ὅτι ὁ νόμος πνευματικός ἐστιν· ἐγὼ δὲ σάρκινός εἰμι, πεπρα-
19 μένος ὑπὸ τὴν ἁμαρτίαν. 15 ὃ γὰρ κατεργάζομαι οὐ γινώσκω· 15
οὐ γὰρ ὃ θέλω τοῦτο πράσσω, ἀλλ' ὃ μισῶ τοῦτο ποιῶ. 16 εἰ δὲ 16
20 ὃ οὐ θέλω τοῦτο ποιῶ, σύνφημι τῷ νόμῳ ὅτι καλός· 17 νυνὶ δὲ 17
οὐκέτι ἐγὼ κατεργάζομαι αὐτὸ ἀλλὰ ἡ ἐνοικοῦσα ἐν ἐμοὶ ἁμαρτία.
18 οἶδα γὰρ ὅτι οὐκ οἰκεῖ ἐν ἐμοί, τοῦτ' ἔστιν ἐν τῇ σαρκί μου, 18
ἀγαθόν. τὸ γὰρ θέλειν παράκειταί μοι, τὸ δὲ κατεργάζεσθαι τὸ
15 καλὸν οὔ· 19 οὐ γὰρ ὃ θέλω ποιῶ ἀγαθόν, ἀλλὰ ὃ οὐ θέλω κακὸν 19
17 τοῦτο πράσσω. 20 εἰ δὲ ὃ οὐ θέλω ἐγὼ τοῦτο ποιῶ, οὐκέτι ἐγὼ 20

VII, 2. *του νομου* : 5^e om per errorem 4. *και υμεις* : ℵ ante *αδελφ.* *μου* 6. 5^e *αποθανοντος* sine teste 8. 5 ℵ *κατειργασατο* 13. *εγενετο* : *γεγονε* 14. *σαρκικος* 15. ℵ *αλλα ο* 16. *συμφη.* 17. *αλλ | οικουσα* 18. *οὔ* : *ουχ ευρισκω* 19. *αλλ*

Digitized by Google

21 κατεργάζομαι αὐτὸ ἀλλὰ ἡ οἰκοῦσα ἐν ἐμοὶ ἁμαρτία. 21 εὑρίσκω
ἄρα τὸν νόμον, τῷ θέλοντι ἐμοὶ ποιεῖν τὸ καλόν, ὅτι ἐμοὶ τὸ
22 κακὸν παράκειται· 22 συνήδομαι γὰρ τῷ νόμῳ τοῦ θεοῦ κατὰ
23 τὸν ἔσω ἄνθρωπον, 23 βλέπω δὲ ἕτερον νόμον ἐν τοῖς μέλεσίν
μου ἀντιστρατευόμενον τῷ νόμῳ τοῦ νοός μου καὶ αἰχμαλωτί-
ζοντά με ἐν τῷ νόμῳ τῆς ἁμαρτίας τῷ ὄντι ἐν τοῖς μέλεσίν μου.
24 24 ταλαίπωρος ἐγὼ ἄνθρωπος· τίς με ῥύσεται ἐκ τοῦ σώματος
25 τοῦ θανάτου τούτου; 25 χάρις τῷ θεῷ διὰ Ἰησοῦ Χριστοῦ τοῦ 1Co 15, 57
κυρίου ἡμῶν· ἄρα οὖν αὐτὸς ἐγὼ τῷ νοὶ δουλεύω νόμῳ θεοῦ, τῇ
δὲ σαρκὶ νόμῳ ἁμαρτίας.

VIII.

Caro et lex atque spiritus Christi vivificans. Filiis dei omne malum leve. Creatura gemens. Spiritus preces regens. Nihil nos a Christo separat patrono nostro.

1 2 Οὐδὲν ἄρα νῦν κατάκριμα τοῖς ἐν Χριστῷ Ἰησοῦ. 2 ὁ γὰρ
νόμος τοῦ πνεύματος τῆς ζωῆς ἐν Χριστῷ Ἰησοῦ ἠλευθέρωσέν σε
3 ἀπὸ τοῦ νόμου τῆς ἁμαρτίας καὶ τοῦ θανάτου. 3 τὸ γὰρ ἀδύνα-
τον τοῦ νόμου, ἐν ᾧ ἠσθένει διὰ τῆς σαρκός, ὁ θεὸς τὸν ἑαυτοῦ Phil 2, 7
υἱὸν πέμψας ἐν ὁμοιώματι σαρκὸς ἁμαρτίας καὶ περὶ ἁμαρτίας
4 κατέκρινεν τὴν ἁμαρτίαν ἐν τῇ σαρκί, 4 ἵνα τὸ δικαίωμα τοῦ
νόμου πληρωθῇ ἐν ἡμῖν τοῖς μὴ κατὰ σάρκα περιπατοῦσιν ἀλλὰ
5 κατὰ πνεῦμα. 5 οἱ γὰρ κατὰ σάρκα ὄντες τὰ τῆς σαρκὸς φρο-
6 νοῦσιν, οἱ δὲ κατὰ πνεῦμα τὰ τοῦ πνεύματος· 6 τὸ γὰρ φρόνημα
τῆς σαρκὸς θάνατος, τὸ δὲ φρόνημα τοῦ πνεύματος ζωὴ καὶ
7 εἰρήνη. 7 διότι τὸ φρόνημα τῆς σαρκὸς ἔχθρα εἰς θεόν· τῷ γὰρ
8 νόμῳ τοῦ θεοῦ οὐχ ὑποτάσσεται· οὐδὲ γὰρ δύναται. 8 οἱ δὲ ἐν
9 σαρκὶ ὄντες θεῷ ἀρέσαι οὐ δύνανται. 9 ὑμεῖς δὲ οὐκ ἐστὲ ἐν 1 Co 2, 16
σαρκὶ ἀλλὰ ἐν πνεύματι, εἴπερ πνεῦμα θεοῦ οἰκεῖ ἐν ὑμῖν. εἰ δέ
10 τις πνεῦμα Χριστοῦ οὐκ ἔχει, οὗτος οὐκ ἔστιν αὐτοῦ. 10 εἰ δὲ
Χριστὸς ἐν ὑμῖν, τὸ μὲν σῶμα νεκρὸν διὰ ἁμαρτίαν, τὸ δὲ
11 πνεῦμα ζωὴ διὰ δικαιοσύνην. 11 εἰ δὲ τὸ πνεῦμα τοῦ ἐγείραντος
τὸν Ἰησοῦν ἐκ νεκρῶν οἰκεῖ ἐν ὑμῖν, ὁ ἐγείρας ἐκ νεκρῶν Χρι- 1 Co 6, 14 2 Co 4, 14
στὸν Ἰησοῦν ζωοποιήσει καὶ τὰ θνητὰ σώματα ὑμῶν διὰ τοῦ
ἐνοικοῦντος αὐτοῦ πνεύματος ἐν ὑμῖν.
12 Ἄρα οὖν, ἀδελφοί, ὀφειλέται ἐσμὲν οὐ τῇ σαρκὶ τοῦ κατὰ
13 σάρκα ζῆν. 13 εἰ γὰρ κατὰ σάρκα ζῆτε, μέλλετε ἀποθνήσκειν·
εἰ δὲ πνεύματι τὰς πράξεις τοῦ σώματος θανατοῦτε, ζήσεσθε.
14 15 14 ὅσοι γὰρ πνεύματι θεοῦ ἄγονται, οὗτοι υἱοί εἰσιν θεοῦ. 15 οὐ Ga 5, 18 2 Ti 1, 7

---

20. αλλ 23. με τω νομω 25. κ^a χαρισ δε τω, ς κ* ευχαριστω τω | τω μεν νοι

VIII, 1. εν χρ. ιησου : add μη κατα σαρκα περιπατουσιν αλλα κατα πνευμα 2. σε : με 9. αλλ 10. δι αμαρτ. 11. τον ιησουν : om τον | χριστ. ιησουν : τον χριστον | εκ νεκρων : ante ζωοποιησει pon | κ om και | ς (non ς^e) δια το ενοικουν αυτου πνευμα 14. ς εισιν υιοι θεου, κ υι. θε. εισ.

Digitized by Google

Ga 4, 6 γὰρ ἐλάβετε πνεῦμα δουλίας πάλιν εἰς φόβον, ἀλλὰ ἐλάβετε
πνεῦμα υἱοθεσίας, ἐν ᾧ κράζομεν· Ἀββᾶ ὁ πατήρ. 16 αὐτὸ τὸ 16
πνεῦμα συνμαρτυρεῖ τῷ πνεύματι ἡμῶν ὅτι ἐσμὲν τέκνα θεοῦ.
Ga 4, 7 17 εἰ δὲ τέκνα, καὶ κληρονόμοι· κληρονόμοι μὲν θεοῦ, συνκληρονό- 17
μοι δὲ Χριστοῦ, εἴπερ συνπάσχομεν ἵνα καὶ συνδοξασθῶμεν.

Λογίζομαι γὰρ ὅτι οὐκ ἄξια τὰ παθήματα τοῦ νῦν καιροῦ 18
πρὸς τὴν μέλλουσαν δόξαν ἀποκαλυφθῆναι εἰς ἡμᾶς. 19 ἡ γὰρ 19
ἀποκαραδοκία τῆς κτίσεως τὴν ἀποκάλυψιν τῶν υἱῶν τοῦ θεοῦ
ἀπεκδέχεται. 20 τῇ γὰρ ματαιότητι ἡ κτίσις ὑπετάγη, οὐχ ἑκοῦσα, 20
ἀλλὰ διὰ τὸν ὑποτάξαντα, ἐφ' ἐλπίδι 21 διότι καὶ αὐτὴ ἡ κτίσις 21
ἐλευθερωθήσεται ἀπὸ τῆς δουλίας τῆς φθορᾶς εἰς τὴν ἐλευθε-
ρίαν τῆς δόξης τῶν τέκνων τοῦ θεοῦ. 22 οἴδαμεν γὰρ ὅτι πᾶσα 22
ἡ κτίσις συνστενάζει καὶ συνωδίνει ἄχρι τοῦ νῦν· 23 οὐ μόνον δέ, 23
ἀλλὰ καὶ αὐτοὶ τὴν ἀπαρχὴν τοῦ πνεύματος ἔχοντες, ἡμεῖς καὶ
2 Co 5, 2 αὐτοὶ ἐν ἑαυτοῖς στενάζομεν υἱοθεσίαν ἀπεκδεχόμενοι, τὴν ἀπο-
λύτρωσιν τοῦ σώματος ἡμῶν. 24 τῇ γὰρ ἐλπίδι ἐσώθημεν· ἐλπὶς 24
δὲ βλεπομένη οὐκ ἔστιν ἐλπίς· ὃ γὰρ βλέπει τις, τί καὶ ἐλπίζει;
25 εἰ δὲ ὃ οὐ βλέπομεν ἐλπίζομεν, δι' ὑπομονῆς ἀπεκδεχόμεθα. 25

Ὡσαύτως δὲ καὶ τὸ πνεῦμα συναντιλαμβάνεται τῇ ἀσθε- 26
νείᾳ ἡμῶν. τὸ γὰρ τί προσευξώμεθα καθὸ δεῖ οὐκ οἴδαμεν,
34 ἀλλὰ αὐτὸ τὸ πνεῦμα ὑπερεντυγχάνει στεναγμοῖς ἀλαλήτοις·
27 ὁ δὲ ἐρευνῶν τὰς καρδίας οἶδεν τί τὸ φρόνημα τοῦ πνεύμα- 27
τος, ὅτι κατὰ θεὸν ἐντυγχάνει ὑπὲρ ἁγίων. 28 οἴδαμεν δὲ ὅτι 28
τοῖς ἀγαπῶσιν τὸν θεὸν πάντα συνεργεῖ εἰς ἀγαθόν, τοῖς κατὰ
πρόθεσιν κλητοῖς οὖσιν. 29 ὅτι οὓς προέγνω, καὶ προώρισεν συμ- 29
μόρφους τῆς εἰκόνος τοῦ υἱοῦ αὐτοῦ, εἰς τὸ εἶναι αὐτὸν πρωτό-
τοκον ἐν πολλοῖς ἀδελφοῖς· 30 οὓς δὲ προώρισεν, τούτους καὶ 30
ἐκάλεσεν· καὶ οὓς ἐκάλεσεν, τούτους καὶ ἐδικαίωσεν· οὓς δὲ ἐδι-
καίωσεν, τούτους καὶ ἐδόξασεν.

Τί οὖν ἐροῦμεν πρὸς ταῦτα; εἰ ὁ θεὸς ὑπὲρ ἡμῶν, τίς καθ' 31
ἡμῶν; 32 ὅς γε τοῦ ἰδίου υἱοῦ οὐκ ἐφείσατο, ἀλλὰ ὑπὲρ ἡμῶν 32
πάντων παρέδωκεν αὐτόν, πῶς οὐχὶ καὶ σὺν αὐτῷ τὰ πάντα ἡμῖν
χαρίσεται; 33 τίς ἐγκαλέσει κατὰ ἐκλεκτῶν θεοῦ; θεὸς ὁ δικαιῶν· 33
1 Pe 3, 22 34 τίς ὁ κατακρίνων; Χριστὸς Ἰησοῦς ὁ ἀποθανών, μᾶλλον δὲ 34
ἐγερθείς, ὅς ἐστιν ἐν δεξιᾷ τοῦ θεοῦ, ὃς καὶ ἐντυγχάνει ὑπὲρ
26. 39 ἡμῶν. 35 τίς ἡμᾶς χωρίσει ἀπὸ τῆς ἀγάπης τοῦ Χριστοῦ; θλῖψις 35
ἢ στενοχωρία ἢ διωγμὸς ἢ λιμὸς ἢ γυμνότης ἢ κίνδυνος ἢ μά-
Ps 43(44), 23 χαιρα; 36 καθὼς γέγραπται ὅτι ἕνεκεν σοῦ θανατούμεθα ὅλην τὴν 36
2 Co 4, 11

---

15. δουλειας | αλλ 16. συμμαρτ. 17. συγκληρονο. | συμπασχ. 20. επ ελπιδι 21. οτι | δουλειας 22. συστεναζ. 23. εχοντες και ημεις αυτοι 24. τι και : ℵ* om τι | ελπιζει : ℵ* υπομενει 26. ταις ασθενειαις | αλλ | υπερεντυγχανει : add υπερ ημων 27. ερευνων 29. ℵ* συνμορφ. 32. αλλ 34. χριστος sine ιησους | μαλλ. δε : add και | εγερθεις : ℵ* add εκ νεκρων | ος και εστιν 35. του χριστου : ℵ του θεου 36. ενεκα

Digitized by Google

37 ἡμέραν, ἐλογίσθημεν ὡς πρόβατα σφαγῆς. 37 ἀλλ' ἐν τούτοις
38 πᾶσιν ὑπερνικῶμεν διὰ τοῦ ἀγαπήσαντος ἡμᾶς. 38 πέπεισμαι
γὰρ ὅτι οὔτε θάνατος οὔτε ζωή, οὔτε ἄγγελοι οὔτε ἀρχαί, οὔτε
39 ἐνεστῶτα οὔτε μέλλοντα, οὔτε δυνάμεις 39 οὔτε ὕψωμα οὔτε βάθος
οὔτε τις κτίσις ἑτέρα δυνήσεται ἡμᾶς χωρίσαι ἀπὸ τῆς ἀγάπης 35
τοῦ θεοῦ τῆς ἐν Χριστῷ Ἰησοῦ τῷ κυρίῳ ἡμῶν.

IX.

De Israele dolor. Dei promissa stant. Vera proles Abrahami. Libera dei gratia. Pharao. Figuli imago. Vaticinia in electos dei et Israelem.

1 Ἀλήθειαν λέγω ἐν Χριστῷ, οὐ ψεύδομαι, συνμαρτυρούσης 1 Ti 2, 7
2 μοι τῆς συνειδήσεώς μου ἐν πνεύματι ἁγίῳ, 2 ὅτι λύπη μοί ἐστιν
3 μεγάλη καὶ ἀδιάλειπτος ὀδύνη τῇ καρδίᾳ μου. 3 ηὐχόμην γὰρ
ἀνάθεμα εἶναι αὐτὸς ἐγὼ ἀπὸ τοῦ Χριστοῦ ὑπὲρ τῶν ἀδελφῶν
4 μου τῶν συγγενῶν μου κατὰ σάρκα, 4 οἵτινές εἰσιν Ἰσραηλεῖται,
ὧν ἡ υἱοθεσία καὶ ἡ δόξα καὶ αἱ διαθῆκαι καὶ ἡ νομοθεσία καὶ
5 ἡ λατρεία καὶ αἱ ἐπαγγελίαι, 5 ὧν οἱ πατέρες, καὶ ἐξ ὧν ὁ Χρι-
στὸς τὸ κατὰ σάρκα. ὁ ὢν ἐπὶ πάντων θεὸς εὐλογητὸς εἰς τοὺς
6 αἰῶνας, ἀμήν. 6 Οὐχ οἷον δὲ ὅτι ἐκπέπτωκεν ὁ λόγος τοῦ θεοῦ. 1, 25
7 οὐ γὰρ πάντες οἱ ἐξ Ἰσραήλ, οὗτοι Ἰσραήλ· 7 οὐδ' ὅτι εἰσὶν
σπέρμα Ἀβραάμ, πάντες τέκνα, ἀλλ' ἐν Ἰσαὰκ κληθήσεταί σοι Gn 21, 12 He 11, 18
8 σπέρμα· 8 τοῦτ' ἔστιν, οὐ τὰ τέκνα τῆς σαρκὸς ταῦτα τέκνα τοῦ
9 θεοῦ, ἀλλὰ τὰ τέκνα τῆς ἐπαγγελίας λογίζεται εἰς σπέρμα. 9 ἐπαγ- Ga 4, 28
γελίας γὰρ ὁ λόγος οὗτος· κατὰ τὸν καιρὸν τοῦτον ἐλεύσομαι Gn 18, 10
10 καὶ ἔσται τῇ Σάρρᾳ υἱός. 10 οὐ μόνον δέ, ἀλλὰ καὶ Ῥεβέκκα Gn 25, 21
11 ἐξ ἑνὸς κοίτην ἔχουσα, Ἰσαὰκ τοῦ πατρὸς ἡμῶν· 11 μήπω γὰρ
γεννηθέντων μηδὲ πραξάντων τι ἀγαθὸν ἢ φαῦλον, ἵνα ἡ κατ'
ἐκλογὴν πρόθεσις τοῦ θεοῦ μένῃ, οὐκ ἐξ ἔργων ἀλλ' ἐκ τοῦ κα-
12 λοῦντος, 12 ἐρρέθη αὐτῇ ὅτι ὁ μείζων δουλεύσει τῷ ἐλάσσονι, Gn 25, 23
13 13 καθὼς γέγραπται· τὸν Ἰακὼβ ἠγάπησα, τὸν δὲ Ἠσαῦ ἐμίσησα. Mal 1, 2. 3
14 Τί οὖν ἐροῦμεν; μὴ ἀδικία παρὰ τῷ θεῷ; μὴ γένοιτο.
15 15 τῷ Μωϋσεῖ γὰρ λέγει· ἐλεήσω ὃν ἂν ἐλεῶ, καὶ οἰκτειρήσω ὃν Ex 33, 19
16 ἂν οἰκτείρω. 16 ἄρα οὖν οὐ τοῦ θέλοντος οὐδὲ τοῦ τρέχοντος,
17 ἀλλὰ τοῦ ἐλεῶντος θεοῦ. 17 λέγει γὰρ ἡ γραφὴ τῷ Φαραώ ὅτι
εἰς αὐτὸ τοῦτο ἐξήγειρά σε, ὅπως ἐνδείξωμαι ἐν σοὶ τὴν δύναμίν Ex 9, 16
18 μου, καὶ ὅπως διαγγελῇ τὸ ὄνομά μου ἐν πάσῃ τῇ γῇ. 18 ἄρα
19 οὖν ὃν θέλει ἐλεεῖ, ὃν δὲ θέλει σκληρύνει. 19 Ἐρεῖς μοι οὖν· τί Ex 7, 3
20 ἔτι μέμφεται; τῷ γὰρ βουλήματι αὐτοῦ τίς ἀνθέστηκεν; 20 ὦ
ἄνθρωπε, μενοῦνγε σὺ τίς εἶ ὁ ἀνταποκρινόμενος τῷ θεῷ; μὴ Es 45, 9 29, 16
21 ἐρεῖ τὸ πλάσμα τῷ πλάσαντι· τί με ἐποίησας οὕτως; 21 ἢ οὐκ

38. ουτε δυναμεις : ante ουτ. ενεστ. ουτ. μελλ. pon
IX, 1. συμμαρτ. 3. א ειν. αναθε. αυτ. εγω, ς αυτ. εγω αναθ. ειν.
4. ισραηλιται 7. (non item v. 10) א* ισαακ 11. φαυλον : κακον | του θεου προθεσις 12. ερρηθη 15. τω γαρ μωση 16. ελεουντος 19. ουν μοι | τι ουν ετι | ς^c om γαρ 20. μενουνγ. ω ανθρ.

Digitized by Google

ἔχει ἐξουσίαν ὁ κεραμεὺς τοῦ πηλοῦ ἐκ τοῦ αὐτοῦ φυράματος
ποιῆσαι ὃ μὲν εἰς τιμὴν σκεῦος, ὃ δὲ εἰς ἀτιμίαν; [22] εἰ δὲ θέλων 22
ὁ θεὸς ἐνδείξασθαι τὴν ὀργὴν καὶ γνωρίσαι τὸ δυνατὸν αὐτοῦ
ἤνεγκεν ἐν πολλῇ μακροθυμίᾳ σκεύη ὀργῆς κατηρτισμένα εἰς
ἀπώλειαν, [23] καὶ ἵνα γνωρίσῃ τὸν πλοῦτον τῆς δόξης αὐτοῦ ἐπὶ 23
σκεύη ἐλέους, ἃ προητοίμασεν εἰς δόξαν; [24] οὓς καὶ ἐκάλεσεν 24
ἡμᾶς οὐ μόνον ἐξ Ἰουδαίων ἀλλὰ καὶ ἐξ ἐθνῶν, [25] ὡς καὶ ἐν τῷ 25
Hos 2, 25 Ὡσηὲ λέγει· καλέσω τὸν οὐ λαόν μου λαόν μου καὶ τὴν οὐκ
Hos 1, 10 ἠγαπημένην ἠγαπημένην, [26] καὶ ἔσται ἐν τῷ τόπῳ οὗ ἐρρέθη 26
αὐτοῖς· οὐ λαός μου ὑμεῖς, ἐκεῖ κληθήσονται υἱοὶ θεοῦ ζῶντος.
Es 10, 22 s [27] Ἡσαΐας δὲ κράζει ὑπὲρ τοῦ Ἰσραήλ· ἐὰν ᾖ ὁ ἀριθμὸς τῶν 27
υἱῶν Ἰσραὴλ ὡς ἡ ἄμμος τῆς θαλάσσης, τὸ ὑπόλειμμα σωθήσε-
ται. [28] λόγον γὰρ συντελῶν καὶ συντέμνων ποιήσει κύριος ἐπὶ 28
Es 1, 9 τῆς γῆς. [29] καὶ καθὼς προείρηκεν Ἡσαΐας· εἰ μὴ κύριος Σαβαὼθ 29
ἐνκατέλιπεν ἡμῖν σπέρμα, ὡς Σόδομα ἂν ἐγενήθημεν καὶ ὡς
Γόμορρα ἂν ὡμοιώθημεν.

Τί οὖν ἐροῦμεν; ὅτι ἔθνη τὰ μὴ διώκοντα δικαιοσύνην 30
κατέλαβεν δικαιοσύνην, δικαιοσύνην δὲ τὴν ἐκ πίστεως, [31] Ἰσραὴλ 31
δὲ διώκων νόμον δικαιοσύνης εἰς νόμον οὐκ ἔφθασεν. [32] διατί; 32
ὅτι οὐκ ἐκ πίστεως ἀλλ' ὡς ἐξ ἔργων· προσέκοψαν τῷ λίθῳ τοῦ
Es 8, 14. 28, 16 προσκόμματος, [33] καθὼς γέγραπται· ἰδοὺ τίθημι ἐν Σιὼν λίθον 33
10, 11 προσκόμματος καὶ πέτραν σκανδάλου, καὶ ὁ πιστεύων ἐπ' αὐτῷ
οὐ καταισχυνθήσεται.

X.

Iudaei negantes Christo fidem. Vera fide omnes servantur. Vaticinia de Iudaeis ac gentibus.

Ἀδελφοί, ἡ μὲν εὐδοκία τῆς ἐμῆς καρδίας καὶ ἡ δέησις 1
πρὸς τὸν θεὸν ὑπὲρ αὐτῶν εἰς σωτηρίαν. [2] μαρτυρῶ γὰρ αὐτοῖς 2
Phi 3, 9 ὅτι ζῆλον θεοῦ ἔχουσιν, ἀλλ' οὐ κατ' ἐπίγνωσιν· [3] ἀγνοοῦντες γὰρ 3
τὴν τοῦ θεοῦ δικαιοσύνην καὶ τὴν ἰδίαν δικαιοσύνην ζητοῦντες
στῆσαι, τῇ δικαιοσύνῃ τοῦ θεοῦ οὐχ ὑπετάγησαν. [4] τέλος γὰρ 4
νόμου Χριστὸς εἰς δικαιοσύνην παντὶ τῷ πιστεύοντι. [5] Μωϋσῆς 5
Lv 18, 5 Gal 3, 12 γὰρ γράφει ὅτι τὴν δικαιοσύνην τὴν ἐκ νόμου ὁ ποιήσας ἄνθρωπος
ζήσεται ἐν αὐτῇ. [6] ἡ δὲ ἐκ πίστεως δικαιοσύνη οὕτως λέγει· μὴ 6
Dt 30, 11-14 εἴπῃς ἐν τῇ καρδίᾳ σου· τίς ἀναβήσεται εἰς τὸν οὐρανόν; τοῦτ'
ἔστιν Χριστὸν καταγαγεῖν· [7] ἢ· τίς καταβήσεται εἰς τὴν ἄβυσ- 7
σον; τοῦτ' ἔστιν Χριστὸν ἐκ νεκρῶν ἀναγαγεῖν. [8] ἀλλὰ τί λέγει; 8

---

26. ℵ* τοπω ω ερρ. | ερρηθη 27. καταλειμμα 28. συντεμνων : add εν δικαιοσυνη, οτι λογον συντετμημενον 29. εγκατελ. 31. εισ νομον : add δικαιοσυνησ 32. εξ εργων : add νομου | προσεκοψ. γαρ 33. και πασ ο πιστ.

X, 1. η δεησ. η προσ | υπερ αυτων : υπ. του ισραηλ | εστιν εισ σωτηριαν 5. μωσησ | οτι : post νομου | εκ του νομου | ο ποιησασ : add αυτα | εν αυτη : εν αυτοισ 6. ϛ* om τη

Digitized by Google

ἐγγύς σου τὸ ῥῆμά ἐστιν, ἐν τῷ στόματί σου καὶ ἐν τῇ καρδίᾳ
9 σου· τοῦτ' ἔστιν τὸ ῥῆμα τῆς πίστεως ὃ κηρύσσομεν. 9 ὅτι ἐὰν
ὁμολογήσῃς ἐν τῷ στόματί σου κύριον Ἰησοῦν, καὶ πιστεύσῃς ἐν
τῇ καρδίᾳ σου ὅτι ὁ θεὸς αὐτὸν ἤγειρεν ἐκ νεκρῶν, σωθήσῃ·
10 10 καρδίᾳ γὰρ πιστεύεται εἰς δικαιοσύνην, στόματι δὲ ὁμολογεῖται
11 εἰς σωτηρίαν. 11 λέγει γὰρ ἡ γραφή· πᾶς ὁ πιστεύων ἐπ' αὐτῷ 9, 33
Es 28, 16
12 οὐ καταισχυνθήσεται. 12 οὐ γάρ ἐστιν διαστολὴ Ἰουδαίου τε καὶ
Ἕλληνος· ὁ γὰρ αὐτὸς κύριος πάντων, πλουτῶν εἰς πάντας τοὺς 3, 22
13 ἐπικαλουμένους αὐτόν. 13 πᾶς γὰρ ὃς ἂν ἐπικαλέσηται τὸ ὄνομα Iohel 2, 32
Act 2, 21
14 κυρίου σωθήσεται. 14 πῶς οὖν ἐπικαλέσωνται εἰς ὃν οὐκ ἐπί-
στευσαν; πῶς δὲ πιστεύσωσιν οὗ οὐκ ἤκουσαν; πῶς δὲ ἀκούσονται
15 χωρὶς κηρύσσοντος; 15 πῶς δὲ κηρύξωσιν ἐὰν μὴ ἀποσταλῶσιν;
καθὼς γέγραπται· ὡς ὡραῖοι οἱ πόδες τῶν εὐαγγελιζομένων τὰ Es 52, 7
ἀγαθά.
16 Ἀλλ' οὐ πάντες ὑπήκουσαν τῷ εὐαγγελίῳ. Ἡσαΐας γὰρ Es 53, 1
17 λέγει· κύριε, τίς ἐπίστευσεν τῇ ἀκοῇ ἡμῶν; 17 ἄρα ἡ πίστις ἐξ Io 12, 38
18 ἀκοῆς, ἡ δὲ ἀκοὴ διὰ ῥήματος Χριστοῦ. 18 ἀλλὰ λέγω, μὴ οὐκ Ps 18(19), 5
ἤκουσαν; μενοῦνγε· εἰς πᾶσαν τὴν γῆν ἐξῆλθεν ὁ φθόγγος αὐτῶν,
19 καὶ εἰς τὰ πέρατα τῆς οἰκουμένης τὰ ῥήματα αὐτῶν. 19 ἀλλὰ
λέγω, μὴ Ἰσραὴλ οὐκ ἔγνω; πρῶτος Μωϋσῆς λέγει· ἐγὼ παραζη-
λώσω ὑμᾶς ἐπ' οὐκ ἔθνει, ἐπ' ἔθνει ἀσυνέτῳ παροργιῶ ὑμᾶς. Dt 32, 21
20 20 Ἡσαΐας δὲ ἀποτολμᾷ καὶ λέγει· εὑρέθην τοῖς ἐμὲ μὴ ζητοῦσιν, Es 65, 1
21 ἐμφανὴς ἐγενόμην τοῖς ἐμὲ μὴ ἐπερωτῶσιν. 21 πρὸς δὲ τὸν Ἰσραὴλ
λέγει· ὅλην τὴν ἡμέραν ἐξεπέτασα τὰς χεῖράς μου πρὸς λαὸν Es 65, 2
ἀπειθοῦντα καὶ ἀντιλέγοντα.

XI.

Iudaeorum pars electi, pars reiecti. Incredulitas Iudaeorum salus gentium exstitit; sed manet salus et ipsum Israel.

1 Λέγω οὖν, μὴ ἀπώσατο ὁ θεὸς τὸν λαὸν αὐτοῦ; μὴ γένοιτο· Ps 93(94), 14
καὶ γὰρ ἐγὼ Ἰσραηλείτης εἰμί, ἐκ σπέρματος Ἀβραάμ, φυλῆς
2 Βενιαμείν. 2 οὐκ ἀπώσατο ὁ θεὸς τὸν λαὸν αὐτοῦ ὃν προέγνω.
ἢ οὐκ οἴδατε ἐν Ἠλείᾳ τί λέγει ἡ γραφή, ὡς ἐντυγχάνει τῷ θεῷ
3 κατὰ τοῦ Ἰσραήλ; 3 κύριε, τοὺς προφήτας σου ἀπέκτειναν, τὰ 1 Rg 19, 10
θυσιαστήριά σου κατέσκαψαν, κἀγὼ ὑπελείφθην μόνος καὶ ζητοῦ-
4 σιν τὴν ψυχήν μου. 4 ἀλλὰ τί λέγει αὐτῷ ὁ χρηματισμός; κατέλι-
πον ἐμαυτῷ ἑπτακισχιλίους ἄνδρας, οἵτινες οὐκ ἔκαμψαν γόνυ 1 Reg 19, 18
5 τῇ Βάαλ. 5 οὕτως οὖν καὶ ἐν τῷ νῦν καιρῷ λεῖμμα κατ' ἐκλογὴν

---

14. επικαλεσονται | πιστευσουσιν | 𝔊 ακουσουσιν, 𝔑c ακουσωσιν 15. κηρυξουσιν | των ευαγγελιζομενων ειρηνην των ευαγγελιζομενων τα (𝔑c om) αγαθα 17. χριστου : θεου 19. μη ουκ εγνω ισραηλ | μωσης | επι εθνει

XI, 1. του λα. αυτου : 𝔑c add ον προεγνω | ισραηλιτης | βενιαμιν 2. 𝔊 𝔑 ηλια | ισραηλ : 𝔊 𝔑* add λεγων 3. και τα θυσιαστηρ.

Digitized by Google

χάριτος γέγονεν· [6] εἰ δὲ χάριτι, οὐκέτι ἐξ ἔργων, ἐπεὶ ἡ χάρις 6
οὐκέτι γίνεται χάρις. [7] Τί οὖν; ὃ ἐπιζητεῖ Ἰσραήλ, τοῦτο οὐκ ἐπ- 7
Dt 29, 4 Es 29, 10 έτυχεν, ἡ δὲ ἐκλογὴ ἐπέτυχεν· οἱ δὲ λοιποὶ ἐπωρώθησαν, [8] κα- 8
θάπερ γέγραπται· ἔδωκεν αὐτοῖς ὁ θεὸς πνεῦμα κατανύξεως,
ὀφθαλμοὺς τοῦ μὴ βλέπειν καὶ ὦτα τοῦ μὴ ἀκούειν, ἕως τῆς
Ps 68(69), 23 s σήμερον ἡμέρας. [9] καὶ Δαυεὶδ λέγει· γενηθήτω ἡ τράπεζα αὐ- 9
τῶν εἰς παγίδα καὶ εἰς θήραν καὶ εἰς σκάνδαλον καὶ εἰς ἀντα-
πόδομα αὐτοῖς, [10] σκοτισθήτωσαν οἱ ὀφθαλμοὶ αὐτῶν τοῦ μὴ 10
βλέπειν, καὶ τὸν νῶτον αὐτῶν διαπαντὸς σύγκαμψον.

Λέγω οὖν, μὴ ἔπταισαν ἵνα πέσωσιν; μὴ γένοιτο· ἀλλὰ τῷ 11
10, 19 αὐτῶν παραπτώματι ἡ σωτηρία τοῖς ἔθνεσιν, εἰς τὸ παραζηλῶ-
σαι αὐτούς. [12] εἰ δὲ τὸ παράπτωμα αὐτῶν πλοῦτος κόσμου καὶ 12
τὸ ἥττημα αὐτῶν πλοῦτος ἐθνῶν, πόσῳ μᾶλλον τὸ πλήρωμα
αὐτῶν. [13] ὑμῖν δὲ λέγω τοῖς ἔθνεσιν. ἐφ' ὅσον μὲν οὖν εἰμὶ ἐγὼ 13
ἐθνῶν ἀπόστολος, τὴν διακονίαν μου δοξάζω, [14] εἴπως παρα- 14
ζηλώσω μου τὴν σάρκα καὶ σώσω τινὰς ἐξ αὐτῶν. [15] εἰ γὰρ ἡ 15
ἀποβολὴ αὐτῶν καταλλαγὴ κόσμου, τίς ἡ πρόσλημψις εἰ μὴ ζωὴ
ἐκ νεκρῶν; [16] εἰ δὲ ἡ ἀπαρχὴ ἁγία, καὶ τὸ φύραμα· καὶ εἰ ἡ ῥίζα 16
ἁγία, καὶ οἱ κλάδοι.

Εἰ δέ τινες τῶν κλάδων ἐξεκλάσθησαν, σὺ δὲ ἀγριέλαιος 17
ὢν ἐνεκεντρίσθης ἐν αὐτοῖς καὶ συγκοινωνὸς τῆς ῥίζης τῆς πιό-
τητος τῆς ἐλαίας ἐγένου, [18] μὴ κατακαυχῶ τῶν κλάδων· εἰ δὲ 18
κατακαυχᾶσαι, οὐ σὺ τὴν ῥίζαν βαστάζεις ἀλλὰ ἡ ῥίζα σέ. [19] ἐρεῖς 19
οὖν· ἐξεκλάσθησαν κλάδοι ἵνα ἐγὼ ἐγκεντρισθῶ. [20] καλῶς· τῇ 20
ἀπιστίᾳ ἐξεκλάσθησαν, σὺ δὲ τῇ πίστει ἕστηκας. μὴ ὑψηλὰ
φρόνει, ἀλλὰ φοβοῦ· [21] εἰ γὰρ ὁ θεὸς τῶν κατὰ φύσιν κλάδων 21
οὐκ ἐφείσατο, οὐδὲ σοῦ φείσεται. [22] ἴδε οὖν χρηστότητα καὶ 22
ἀποτομίαν θεοῦ· ἐπὶ μὲν τοὺς πεσόντας ἀποτομία, ἐπὶ δὲ σὲ
χρηστότης θεοῦ, ἐὰν ἐπιμένῃς τῇ χρηστότητι, ἐπεὶ καὶ σὺ ἐκκο-
πήσῃ. [23] κἀκεῖνοι δέ, ἐὰν μὴ ἐπιμένωσιν τῇ ἀπιστίᾳ, ἐγκεν- 23
14, 4 τρισθήσονται· δυνατὸς γάρ ἐστιν ὁ θεὸς πάλιν ἐγκεντρίσαι αὐ-
τούς. [24] εἰ γὰρ σὺ ἐκ τῆς κατὰ φύσιν ἐξεκόπης ἀγριελαίου καὶ 24
παρὰ φύσιν ἐνεκεντρίσθης εἰς καλλιέλαιον, πόσῳ μᾶλλον οὗτοι
οἱ κατὰ φύσιν ἐγκεντρισθήσονται τῇ ἰδίᾳ ἐλαίᾳ.

Οὐ γὰρ θέλω ὑμᾶς ἀγνοεῖν, ἀδελφοί, τὸ μυστήριον τοῦτο, 25
ἵνα μὴ ἦτε παρ' ἑαυτοῖς φρόνιμοι, ὅτι πώρωσις ἀπὸ μέρους τῷ
Ἰσραὴλ γέγονεν ἄχρις οὗ τὸ πλήρωμα τῶν ἐθνῶν εἰσέλθῃ, [26] καὶ 26

---

6. ουκετ. γιν. χαρισ : add ει δε εξ εργων, ουκετι εστι χαρισ, επει το εργον ουκετι εστιν εργον 7. τουτο : τουτου 8. καθως γεγρ. 9. δαβιδ 10. συγκαμψον 13. υμιν γαρ | μεν ουν : om ουν 15. προσληψις 17. συγκοινωνος | της ριζ. και της 18. αλλ 19. οι κλαδοι | εγκεντρ. 20. υψηλοφρονει 21. μηπως ουδε σου φεισηται 22. αποτομιαν | χρηστοτητα | θεου sec : om | επιμεινης 23. και εκεινοι | επιμεινωσι | εγκεντρ. bis 24. εγκεντρισθ. 25. κ ου θελω γαρ

Digitized by Google

οὕτως πᾶς Ἰσραὴλ σωθήσεται, καθὼς γέγραπται· ἥξει ἐκ Σιὼν ὁ Es 59, 20s 27, 9
27 ῥυόμενος, ἀποστρέψει ἀσεβείας ἀπὸ Ἰακώβ. 27 καὶ αὕτη αὐτοῖς Ier 31, 33s
ἡ παρ' ἐμοῦ διαθήκη, ὅταν ἀφέλωμαι τὰς ἁμαρτίας αὐτῶν.
28 28 κατὰ μὲν τὸ εὐαγγέλιον ἐχθροὶ δι' ὑμᾶς, κατὰ δὲ τὴν ἐκλογὴν
29 ἀγαπητοὶ διὰ τοὺς πατέρας· 29 ἀμεταμέλητα γὰρ τὰ χαρίσματα
30 καὶ ἡ κλῆσις τοῦ θεοῦ. 30 ὥσπερ γὰρ ὑμεῖς ποτὲ ἠπειθήσατε τῷ
31 θεῷ, νῦν δὲ ἠλεήθητε τῇ τούτων ἀπειθείᾳ, 31 οὕτως καὶ οὗτοι
νῦν ἠπείθησαν τῷ ὑμετέρῳ ἐλέει ἵνα καὶ αὐτοὶ νῦν ἐλεηθῶσιν·
32 32 συνέκλεισεν γὰρ ὁ θεὸς τοὺς πάντας εἰς ἀπείθειαν ἵνα τοὺς Ga 3, 22
33 πάντας ἐλεήσῃ. 33 Ὦ βάθος πλούτου καὶ σοφίας καὶ γνώσεως
θεοῦ· ὡς ἀνεξεραύνητα τὰ κρίματα αὐτοῦ καὶ ἀνεξιχνίαστοι αἱ
34 ὁδοὶ αὐτοῦ. 34 τίς γὰρ ἔγνω νοῦν κυρίου; ἢ τίς σύμβουλος αὐτοῦ Es 40, 13 1 Co 2, 16
35 ἐγένετο; 35 ἢ τίς προέδωκεν αὐτῷ, καὶ ἀνταποδοθήσεται αὐτῷ; Iob 41, 2 (Es 40, 14)
36 36 ὅτι ἐξ αὐτοῦ καὶ δι' αὐτοῦ καὶ εἰς αὐτὸν τὰ πάντα· αὐτῷ ἡ 1 Co 8, 6
δόξα εἰς τοὺς αἰῶνας, ἀμήν. Col 1, 16 16, 27

XII.

Sancte vivendum gratiaeque donis recte utendum. Amori, modestiae, mansuetudini studendum.

1 Παρακαλῶ οὖν ὑμᾶς, ἀδελφοί, διὰ τῶν οἰκτιρμῶν τοῦ θεοῦ,
παραστῆσαι τὰ σώματα ὑμῶν θυσίαν ζῶσαν ἁγίαν τῷ θεῷ εὐά-
2 ρεστον, τὴν λογικὴν λατρείαν ὑμῶν· 2 καὶ μὴ συνσχηματίζεσθε τῷ
αἰῶνι τούτῳ, ἀλλὰ μεταμορφοῦσθε τῇ ἀνακαινώσει τοῦ νοός, εἰς
τὸ δοκιμάζειν ὑμᾶς τί τὸ θέλημα τοῦ θεοῦ, τὸ ἀγαθὸν καὶ Eph 5, 10 17
3 εὐάρεστον καὶ τέλειον. 3 λέγω γὰρ διὰ τῆς χάριτος τῆς δοθείσης
μοι παντὶ τῷ ὄντι ἐν ὑμῖν, μὴ ὑπερφρονεῖν παρ' ὃ δεῖ φρονεῖν,
ἀλλὰ φρονεῖν εἰς τὸ σωφρονεῖν, ἑκάστῳ ὡς ὁ θεὸς ἐμέρισεν 1 Co 7, 17
4 μέτρον πίστεως. 4 καθάπερ γὰρ ἐν ἑνὶ σώματι πολλὰ μέλη 1 Co 12, 12
5 ἔχομεν, τὰ δὲ μέλη πάντα οὐ τὴν αὐτὴν ἔχει πρᾶξιν, 5 οὕτως οἱ 1 Co 12, 27 Eph 4, 25
πολλοὶ ἓν σῶμά ἐσμεν ἐν Χριστῷ, τὸ δὲ καθ' εἷς ἀλλήλων μέλη,
6 6 ἔχοντες δὲ χαρίσματα κατὰ τὴν χάριν τὴν δοθεῖσαν ἡμῖν διά- Eph 4, 11
7 φορα· εἴτε προφητείαν, κατὰ τὴν ἀναλογίαν τῆς πίστεως· 7 εἴτε
διακονίαν, ἐν τῇ διακονίᾳ· εἴτε ὁ διδάσκων, ἐν τῇ διδασκαλίᾳ·
8 8 εἴτε ὁ παρακαλῶν, ἐν τῇ παρακλήσει· ὁ μεταδιδοὺς ἐν ἁπλό-
τητι, ὁ προϊστάμενος ἐν σπουδῇ, ὁ ἐλεῶν ἐν ἱλαρότητι.
9 Ἡ ἀγάπη ἀνυπόκριτος. ἀποστυγοῦντες τὸ πονηρόν, κολλώ-
10 μενοι τῷ ἀγαθῷ, 10 τῇ φιλαδελφίᾳ εἰς ἀλλήλους φιλόστοργοι, τῇ
11 τιμῇ ἀλλήλους προηγούμενοι, 11 τῇ σπουδῇ μὴ ὀκνηροί, τῷ πνεύ- 14, 13 16, 13
12 ματι ζέοντες, τῷ κυρίῳ δουλεύοντες, 12 τῇ ἐλπίδι χαίροντες, τῇ
13 θλίψει ὑπομένοντες, τῇ προσευχῇ προσκαρτεροῦντες, 13 ταῖς χρείαις Col 4, 2

---

26. και αποστρεψει 30. ℵ* om versum, suppl^{a} | ωσπ. γαρ : add και 31. ℵ* om αυτοι | νυν sec : om 33. ανεξερευνητα

XII, 1. ευαρεστ. τω θεω 2. συνσχηματ. | του νοος : add υμων 4 μελη πολλα 5. το δε : ο δε 8. ℵ προϊστανομενος 11. τω κυριω : 5 (non 5^{c}) τ. καιρω

Digitized by Google

τῶν ἁγίων κοινωνοῦντες, τὴν φιλοξενίαν διώκοντες. 14 εὐλογεῖτε 14
Mt 5, 44 1 Co 4, 12 τοὺς διώκοντας ὑμᾶς, εὐλογεῖτε καὶ μὴ καταρᾶσθε. 15 χαίρειν 15
μετὰ χαιρόντων, κλαίειν μετὰ κλαιόντων. 16 τὸ αὐτὸ εἰς ἀλλή- 16
15, 5 λους φρονοῦντες, μὴ τὰ ὑψηλὰ φρονοῦντες ἀλλὰ τοῖς ταπεινοῖς
Prov, 3 7 συναπαγόμενοι· μὴ γίνεσθε φρόνιμοι παρ' ἑαυτοῖς. 17 μηδενὶ κα- 17
2 Co 8, 21 Prov 3, 4 κὸν ἀντὶ κακοῦ ἀποδιδόντες, προνοούμενοι καλὰ ἐνώπιον πάντων
ἀνθρώπων, 18 εἰ δυνατόν, τὸ ἐξ ὑμῶν, μετὰ πάντων ἀνθρώπων 18
εἰρηνεύοντες, 19 μὴ ἑαυτοὺς ἐκδικοῦντες, ἀγαπητοί, ἀλλὰ δότε 19
Dt 32, 35 Heb 10, 30 τόπον τῇ ὀργῇ· γέγραπται γάρ· ἐμοὶ ἐκδίκησις, ἐγὼ ἀνταποδώσω,
Prov 25, 21 22 λέγει κύριος. 20 ἀλλὰ ἐὰν πεινᾷ ὁ ἐχθρός σου, ψώμιζε αὐτόν· 20
ἐὰν διψᾷ, πότιζε αὐτόν· τοῦτο γὰρ ποιῶν ἄνθρακας πυρὸς
σωρεύσεις ἐπὶ τὴν κεφαλὴν αὐτοῦ. 21 μὴ νικῶ ὑπὸ τοῦ κακοῦ, 21
ἀλλὰ νίκα ἐν τῷ ἀγαθῷ τὸ κακόν.

XIII.

Magistratibus parendum, suum cuique amanter tribuendum, vigilandum.

1 Pe 2, 13 s Πᾶσα ψυχὴ ἐξουσίαις ὑπερεχούσαις ὑποτασσέσθω. οὐ γὰρ 1
ἔστιν ἐξουσία εἰ μὴ ὑπὸ θεοῦ, αἱ δὲ οὖσαι ὑπὸ θεοῦ τεταγμέναι
εἰσίν. 2 ὥστε ὁ ἀντιτασσόμενος τῇ ἐξουσίᾳ τῇ τοῦ θεοῦ δια- 2
ταγῇ ἀνθέστηκεν· οἱ δὲ ἀνθεστηκότες ἑαυτοῖς κρίμα λήμψονται.
3 οἱ γὰρ ἄρχοντες οὐκ εἰσὶν φόβος τῷ ἀγαθῷ ἔργῳ ἀλλὰ τῷ 3
κακῷ. θέλεις δὲ μὴ φοβεῖσθαι τὴν ἐξουσίαν; τὸ ἀγαθὸν ποίει,
καὶ ἕξεις ἔπαινον ἐξ αὐτῆς· 4 θεοῦ γὰρ διάκονός ἐστιν σοὶ εἰς 4
τὸ ἀγαθόν. ἐὰν δὲ τὸ κακὸν ποιῇς, φοβοῦ· οὐ γὰρ εἰκῇ τὴν
μάχαιραν φορεῖ· θεοῦ γὰρ διάκονός ἐστιν ἔκδικος εἰς ὀργὴν τῷ
τὸ κακὸν πράσσοντι. 5 διὸ ἀνάγκη ὑποτάσσεσθαι, οὐ μόνον διὰ 5
τὴν ὀργὴν ἀλλὰ καὶ διὰ τὴν συνείδησιν. 6 διὰ τοῦτο γὰρ καὶ 6
φόρους τελεῖτε· λειτουργοὶ γὰρ θεοῦ εἰσὶν εἰς αὐτὸ τοῦτο προσ-
καρτεροῦντες. 7 ἀπόδοτε πᾶσιν τὰς ὀφειλάς, τῷ τὸν φόρον τὸν 7
φόρον, τῷ τὸ τέλος τὸ τέλος, τῷ τὸν φόβον τὸν φόβον, τῷ τὴν
Mt 22, 37 ss τιμὴν τὴν τιμήν. 8 Μηδενὶ μηδὲν ὀφείλετε, εἰ μὴ τὸ ἀλλήλους 8
Ex 20, 13 ss Lv 19, 18 ἀγαπᾶν· ὁ γὰρ ἀγαπῶν τὸν ἕτερον νόμον πεπλήρωκεν. 9 τὸ γὰρ 9
Ga 5, 14 Ia 2, 8 οὐ μοιχεύσεις, οὐ φονεύσεις, οὐ κλέψεις, οὐκ ἐπιθυμήσεις, καὶ εἴ
τις ἑτέρα ἐντολή, ἐν τῷ λόγῳ τούτῳ ἀνακεφαλαιοῦται, ἐν τῷ·
1 Co 13, 4 ἀγαπήσεις τὸν πλησίον σου ὡς σεαυτόν. 10 ἡ ἀγάπη τῷ πλησίον 10
κακὸν οὐκ ἐργάζεται· πλήρωμα οὖν νόμου ἡ ἀγάπη. 11 Καὶ 11
1 Th 5, 6 ss Eph 5, 14 τοῦτο εἰδότες τὸν καιρόν, ὅτι ὥρα ἤδη ὑμᾶς ἐξ ὕπνου ἐγερθῆναι·
νῦν γὰρ ἐγγύτερον ἡμῶν ἡ σωτηρία ἢ ὅτε ἐπιστεύσαμεν. 12 ἡ νὺξ 12

---

15. και κλαιειν 20. αλλα (א αλλ) εαν : εαν ουν

XIII, 1. ει μη απο θεου | αι δε ουσαι : add εξουσιαι | υπο του θεου 2. ληψονται 3. των αγαθων εργων αλλα των κακων 4. א* εισ οργην εκδικ. 7. αποδοτε : add ουν 8. א* οφιλοντεσ | αγαπαν αλληλουσ 9. ου κλεψεισ : ς א add ου ψευδομαρτυρησεισ | ει τισ ετερα : א* add εστιν | τουτω τω λογω | ωσ εαυτον 11. ημασ ηδη εξ υπνου

Digitized by Google

προέκοψεν, ἡ δὲ ἡμέρα ἤγγικεν. ἀποθώμεθα οὖν τὰ ἔργα τοῦ Eph 5, 11
13 σκότους, ἐνδυσώμεθα δὲ τὰ ὅπλα τοῦ φωτός. 13 ὡς ἐν ἡμέρᾳ
εὐσχημόνως περιπατήσωμεν, μὴ κώμοις καὶ μέθαις, μὴ κοίταις
14 καὶ ἀσελγείαις, μὴ ἔριδι καὶ ζήλῳ, 14 ἀλλὰ ἐνδύσασθε τὸν κύριον Ga 3, 27
Ἰησοῦν Χριστόν, καὶ τῆς σαρκὸς πρόνοιαν μὴ ποιεῖσθε εἰς ἐπι-
θυμίας.

XIV.

De ciborum dierumque usu. Imbecillis parcendum. Cavenda offensio in ciborum ac dierum usu. Non temere iudicandum. Sequenda conscientia.

1 Τὸν δὲ ἀσθενοῦντα τῇ πίστει προσλαμβάνεσθε, μὴ εἰς δια- 15, L 7
2 κρίσεις διαλογισμῶν. 2 ὃς μὲν πιστεύει φαγεῖν πάντα, ὁ δὲ ἀσθε-
3 νῶν λάχανα ἐσθίει. 3 ὁ ἐσθίων τὸν μὴ ἐσθίοντα μὴ ἐξουθενείτω.
ὁ δὲ μὴ ἐσθίων τὸν ἐσθίοντα μὴ κρινέτω· ὁ θεὸς γὰρ αὐτὸν 15, 7
4 προσελάβετο. 4 σὺ τίς εἶ ὁ κρίνων ἀλλότριον οἰκέτην; τῷ ἰδίῳ 14, 10
Ia 4, 12
κυρίῳ στήκει ἢ πίπτει· σταθήσεται δέ, δυνατεῖ γὰρ ὁ κύριος 11, 23
5 στῆσαι αὐτόν. 5 ὃς μὲν γὰρ κρίνει ἡμέραν παρ' ἡμέραν, ὃς δὲ
6 κρίνει πᾶσαν ἡμέραν· ἕκαστος ἐν τῷ ἰδίῳ νοὶ πληροφορείσθω. 6 ὁ
φρονῶν τὴν ἡμέραν κυρίῳ φρονεῖ· καὶ ὁ ἐσθίων κυρίῳ ἐσθίει,
εὐχαριστεῖ γὰρ τῷ θεῷ· καὶ ὁ μὴ ἐσθίων κυρίῳ οὐκ ἐσθίει καὶ
7 εὐχαριστεῖ τῷ θεῷ. 7 οὐδεὶς γὰρ ἡμῶν ἑαυτῷ ζῇ, καὶ οὐδεὶς
8 ἑαυτῷ ἀποθνήσκει· 8 ἐάν τε γὰρ ζῶμεν, τῷ κυρίῳ ζῶμεν, ἐάν τε
ἀποθνήσκωμεν, τῷ κυρίῳ ἀποθνήσκομεν. ἐάν τε οὖν ζῶμεν ἐάν
9 τε ἀποθνήσκωμεν, τοῦ κυρίου ἐσμέν. 9 εἰς τοῦτο γὰρ Χριστὸς 2 Co 5, 15
1 Th 4, 14
ἀπέθανεν καὶ ἔζησεν, ἵνα καὶ νεκρῶν καὶ ζώντων κυριεύσῃ. 10 σὺ
δὲ τί κρίνεις τὸν ἀδελφόν σου; ἢ καὶ σὺ τί ἐξουθενεῖς τὸν ἀδελφόν 14, 4
2 Co 5, 10
11 σου; πάντες γὰρ παραστησόμεθα τῷ βήματι τοῦ θεοῦ. 11 γέγραπται Es 45, 23
Phi 2, 10 s
γάρ· ζῶ ἐγώ, λέγει κύριος, ὅτι ἐμοὶ κάμψει πᾶν γόνυ καὶ πᾶσα
12 γλῶσσα ἐξομολογήσεται τῷ θεῷ. 12 ἄρα οὖν ἕκαστος ἡμῶν περὶ
ἑαυτοῦ λόγον δώσει τῷ θεῷ. Mt 12, 36
13 Μηκέτι οὖν ἀλλήλους κρίνωμεν, ἀλλὰ τοῦτο κρίνατε μᾶλλον,
14 τὸ μὴ τιθέναι πρόσκομμα τῷ ἀδελφῷ ἢ σκάνδαλον. 14 οἶδα καὶ
πέπεισμαι ἐν κυρίῳ Ἰησοῦ ὅτι οὐδὲν κοινὸν δι' ἑαυτοῦ, εἰ μὴ τῷ 20
15 λογιζομένῳ τι κοινὸν εἶναι, ἐκείνῳ κοινόν. 15 εἰ γὰρ διὰ βρῶμα
ὁ ἀδελφός σου λυπεῖται, οὐκέτι κατὰ ἀγάπην περιπατεῖς. μὴ τῷ 1 Co 8, 11
16 βρώματί σου ἐκεῖνον ἀπόλλυε, ὑπὲρ οὗ Χριστὸς ἀπέθανεν. 16 μὴ
17 βλασφημείσθω οὖν ὑμῶν τὸ ἀγαθόν. 17 οὐ γάρ ἐστιν ἡ βασιλεία 1 Co 8, 6
τοῦ θεοῦ βρῶσις καὶ πόσις, ἀλλὰ δικαιοσύνη καὶ εἰρήνη καὶ χαρὰ
18 ἐν πνεύματι ἁγίῳ· 18 ὁ γὰρ ἐν τούτῳ δουλεύων τῷ Χριστῷ εὐά-

---

12. ς και ενδυσωμεθα, κ* om copulam 14. ς κ αλλ

XIV, 3. και ο μη εσθι. 4. δυνατος γαρ εστιν ο θεος στ. αυτ. 5. om γαρ 6. κυριω φρονει : add και ο μη φρονων την ημεραν κυριω ου φρονει | om και ante ο εσθιων 8. κ του κυριω αποθνησκομεν 9. χριστ. και απεθα. και ανεστη και ανεζησεν 10. του βημα. του χριστου 15. ει γαρ : ει δε 18. εν τουτοις

Digitized by Google

ρεστος τῷ θεῷ καὶ δόκιμος τοῖς ἀνθρώποις. 19 ἄρα οὖν τὰ τῆς 19
εἰρήνης διώκομεν καὶ τὰ τῆς οἰκοδομῆς τῆς εἰς ἀλλήλους. 20 μὴ 20
Tit 1, 15 ἕνεκεν βρώματος κατάλυε τὸ ἔργον τοῦ θεοῦ. πάντα μὲν καθαρά,
ἀλλὰ κακὸν τῷ ἀνθρώπῳ τῷ διὰ προσκόμματος ἐσθίοντι· 21 κα- 21
1 Co 8, 13 λὸν τὸ μὴ φαγεῖν κρέα μηδὲ πιεῖν οἶνον μηδὲ ἐν ᾧ ὁ ἀδελφός
σου προσκόπτει. 22 σὺ πίστιν ἣν ἔχεις κατὰ σεαυτὸν ἔχε ἐνώπιον 22
τοῦ θεοῦ. μακάριος ὁ μὴ κρίνων ἑαυτὸν ἐν ᾧ δοκιμάζει· 23 ὁ δὲ 23
διακρινόμενος ἐὰν φάγῃ κατακέκριται, ὅτι οὐκ ἐκ πίστεως· πᾶν
δὲ ὃ οὐκ ἐκ πίστεως ἁμαρτία ἐστίν.

XV.

Concordiae studendum mutuique amoris officiis. De epistulae severitate. Paulus Romanos visurus. De collecta Hierosolymam perferenda ac periculo imminente.

14, 1 Ὀφείλομεν δὲ ἡμεῖς οἱ δυνατοὶ τὰ ἀσθενήματα τῶν ἀδυνά- 1
των βαστάζειν καὶ μὴ ἑαυτοῖς ἀρέσκειν. 2 ἕκαστος ἡμῶν τῷ πλη- 2
σίον ἀρεσκέτω εἰς τὸ ἀγαθὸν πρὸς οἰκοδομήν· 3 καὶ γὰρ ὁ Χρι- 3
Ps 68(69), 10 στὸς οὐχ ἑαυτῷ ἤρεσεν, ἀλλὰ καθὼς γέγραπται· οἱ ὀνειδισμοὶ
τῶν ὀνειδιζόντων σε ἐπέπεσαν ἐπ' ἐμέ. 4 ὅσα γὰρ προεγράφη, 4
εἰς τὴν ἡμετέραν διδασκαλίαν ἐγράφη, ἵνα διὰ τῆς ὑπομονῆς καὶ
διὰ τῆς παρακλήσεως τῶν γραφῶν τὴν ἐλπίδα ἔχωμεν. 5 ὁ δὲ 5
θεὸς τῆς ὑπομονῆς καὶ τῆς παρακλήσεως δῴη ὑμῖν τὸ αὐτὸ
φρονεῖν ἐν ἀλλήλοις κατὰ Χριστὸν Ἰησοῦν, 6 ἵνα ὁμοθυμαδὸν ἐν 6
ἑνὶ στόματι δοξάζητε τὸν θεὸν καὶ πατέρα τοῦ κυρίου ἡμῶν Ἰησοῦ
14, 1 Χριστοῦ. 7 διὸ προσλαμβάνεσθε ἀλλήλους, καθὼς καὶ ὁ Χρι- 7
στὸς προσελάβετο ὑμᾶς εἰς δόξαν τοῦ θεοῦ. 8 λέγω γὰρ Χρι- 8
στὸν διάκονον γεγενῆσθαι περιτομῆς ὑπὲρ ἀληθείας θεοῦ, εἰς τὸ
βεβαιῶσαι τὰς ἐπαγγελίας τῶν πατέρων, 9 τὰ δὲ ἔθνη ὑπὲρ ἐλέους 9
2 Sm 22, 50 Ps 17(18), 50 δοξάσαι τὸν θεόν, καθὼς γέγραπται· διὰ τοῦτο ἐξομολογήσομαί
Dt 32, 43 σοι ἐν ἔθνεσιν καὶ τῷ ὀνόματί σου ψαλῶ. 10 καὶ πάλιν λέγει· 10
Ps 116 (117), 1 εὐφράνθητε ἔθνη μετὰ τοῦ λαοῦ αὐτοῦ. 11 καὶ πάλιν· αἰνεῖτε 11
πάντα τὰ ἔθνη τὸν κύριον, καὶ ἐπαινεσάτωσαν αὐτὸν πάντες οἱ
Es 11, 10 Mt 12, 21 λαοί. 12 καὶ πάλιν Ἡσαΐας λέγει· ἔσται ἡ ῥίζα τοῦ Ἰεσσαὶ καὶ 12
ὁ ἀνιστάμενος ἄρχειν ἐθνῶν, ἐπ' αὐτῷ ἔθνη ἐλπιοῦσιν. 13 ὁ δὲ 13
θεὸς τῆς ἐλπίδος πληρώσαι ὑμᾶς πάσης χαρᾶς καὶ εἰρήνης ἐν
τῷ πιστεύειν, εἰς τὸ περισσεύειν ὑμᾶς ἐν τῇ ἐλπίδι ἐν δυνάμει
πνεύματος ἁγίου.

---

19. διωκωμεν 20. ℵ* απολλυε | καθαρα : ℵc add τοις καθαροις 21. προσκοπτει : ℵ* λυπειται, praetereaque ς add η σκανδαλιζεται η ασθενει 22. την εχεις : om την | ς (non ςc) κατ. σαυτον | ℵ* om ενωπ. τ. θεου (suppla)

XV, 2. εκαστος : add γαρ | εις το αγαθον : ℵ* om (suppla) 3. επεπεσον 4. εγραφη : προεγραφ. | om δια sec 5. ℵ κατ. ιησουν χριστον 7. υμας : ημας | om του 8. γαρ : δε | χριστον : ιησουν χριστ. 9. εν εθνεσιν : ℵc add κυριε 11. τον κυριον παντα τα εθν. | επαινεσατε 12. ℵ λεγει ησαι. | ℵ ανιστανομενος

Digitized by Google

14 Πέπεισμαι δέ, ἀδελφοί μου, καὶ αὐτὸς ἐγὼ περὶ ὑμῶν, ὅτι
καὶ αὐτοὶ μεστοί ἐστε ἀγαθωσύνης, πεπληρωμένοι πάσης τῆς
15 γνώσεως, δυνάμενοι καὶ ἀλλήλους νουθετεῖν. 15 τολμηρότερον δὲ
ἔγραψα ὑμῖν, ἀπὸ μέρους, ὡς ἐπαναμιμνήσκων ὑμᾶς διὰ τὴν
16 χάριν τὴν δοθεῖσάν μοι ἀπὸ τοῦ θεοῦ 16 εἰς τὸ εἶναί με λειτουργὸν
Χριστοῦ Ἰησοῦ εἰς τὰ ἔθνη, ἱερουργοῦντα τὸ εὐαγγέλιον τοῦ θεοῦ,
ἵνα γένηται ἡ προσφορὰ τῶν ἐθνῶν εὐπρόσδεκτος, ἡγιασμένη ἐν
17 πνεύματι ἁγίῳ. 17 ἔχω οὖν τὴν καύχησιν ἐν Χριστῷ Ἰησοῦ τὰ
18 πρὸς τὸν θεόν· 18 οὐ γὰρ τολμήσω τι λαλεῖν ὧν οὐ κατειργάσατο
19 Χριστὸς δι᾽ ἐμοῦ εἰς ὑπακοὴν ἐθνῶν, λόγῳ καὶ ἔργῳ, 19 ἐν δυνά-
μει σημείων καὶ τεράτων, ἐν δυνάμει πνεύματος θεοῦ, ὥστε με
ἀπὸ Ἱερουσαλὴμ καὶ κύκλῳ μέχρι τοῦ Ἰλλυρικοῦ πεπληρωκέναι
20 τὸ εὐαγγέλιον τοῦ Χριστοῦ. 20 οὕτως δὲ φιλοτιμούμενον, εὐαγ-
γελίζεσθαι οὐχ ὅπου ὠνομάσθη Χριστός, ἵνα μὴ ἐπ᾽ ἀλλότριον
21 θεμέλιον οἰκοδομῶ, 21 ἀλλὰ καθὼς γέγραπται· οἷς οὐκ ἀνηγγέλη Es 52, 15
περὶ αὐτοῦ ὄψονται, καὶ οἱ οὐκ ἀκηκόασιν συνήσουσιν.
22 Διὸ καὶ ἐνεκοπτόμην τὰ πολλὰ τοῦ ἐλθεῖν πρὸς ὑμᾶς,
23 23 νυνὶ δὲ μηκέτι τόπον ἔχων ἐν τοῖς κλίμασι τούτοις, ἐπιποθίαν Act 19, 21
24 δὲ ἔχων τοῦ ἐλθεῖν πρὸς ὑμᾶς ἀπὸ πολλῶν ἐτῶν, 24 ὡς ἂν πο-
ρεύωμαι εἰς τὴν Σπανίαν· ἐλπίζω γὰρ διαπορευόμενος θεάσασθαι 28
ὑμᾶς καὶ ὑφ᾽ ὑμῶν προπεμφθῆναι ἐκεῖ, ἐὰν ὑμῶν πρῶτον ἀπὸ
25 μέρους ἐμπλησθῶ. 25 νυνὶ δὲ πορεύομαι εἰς Ἱερουσαλὴμ διακο- Act 20, 16
21, 17
26 νῶν τοῖς ἁγίοις. 26 ηὐδόκησαν γὰρ Μακεδονία καὶ Ἀχαΐα κοι-
νωνίαν τινὰ ποιήσασθαι εἰς τοὺς πτωχοὺς τῶν ἁγίων τῶν ἐν 1 Co 16, 1
2 Co 8, 9
27 Ἱερουσαλήμ. 27 ηὐδόκησαν γάρ, καὶ ὀφειλέται εἰσὶν αὐτῶν· εἰ
γὰρ τοῖς πνευματικοῖς αὐτῶν ἐκοινώνησαν τὰ ἔθνη, ὀφείλουσιν 1 Co 9, 11
28 καὶ ἐν τοῖς σαρκικοῖς λειτουργῆσαι αὐτοῖς. 28 τοῦτο οὖν ἐπιτε-
λέσας καὶ σφραγισάμενος αὐτοῖς τὸν καρπὸν τοῦτον, ἀπελεύσομαι
29 δι᾽ ὑμῶν εἰς Σπανίαν· 29 οἶδα δὲ ὅτι ἐρχόμενος πρὸς ὑμᾶς ἐν 24
30 πληρώματι εὐλογίας Χριστοῦ ἐλεύσομαι. 30 παρακαλῶ δὲ ὑμᾶς,
ἀδελφοί, διὰ τοῦ κυρίου ἡμῶν Ἰησοῦ Χριστοῦ καὶ διὰ τῆς ἀγά- Col 4, 12
πης τοῦ πνεύματος, συναγωνίσασθαί μοι ἐν ταῖς προσευχαῖς
31 ὑπὲρ ἐμοῦ πρὸς τὸν θεόν, 31 ἵνα ῥυσθῶ ἀπὸ τῶν ἀπειθούντων ἐν
τῇ Ἰουδαίᾳ καὶ ἡ διακονία μου ἡ εἰς Ἱερουσαλὴμ εὐπρόσδεκτος
32 τοῖς ἁγίοις γένηται, 32 ἵνα ἐλθὼν ἐν χαρᾷ πρὸς ὑμᾶς διὰ θελή-
33 ματος θεοῦ συναναπαύσωμαι ὑμῖν. 33 ὁ δὲ θεὸς τῆς εἰρήνης
μετὰ πάντων ὑμῶν· ἀμήν.

---

14. om της post πασης 15. εγρα. υμιν : add αδελφοι | υπο του θεου
16. ιησου χριστου 17. ς κ om την | om τον ante θεον 18. κc τολμω |
τι : ante ὧν pon 24. ως εαν | σπανιαν : add ελευσομαι προς υμας
25. κ* διακονησων 26. ευδοκησαν 27. ευδοκησαν | οφ. αυτων εισιν
28. την σπανιαν 29. χριστου : του ευαγγελιου του χριστ. 31. και ινα
η διακ. | γενηται τοις αγιοις 32. ινα εν χαρα ελθω posteaque και
συναναπ. | θεου : κ* ιησου χριστου

Digitized by Google

XVI.

Phoebe commendatur. Salutationes variae. Vitanda dissidia. Doxologia.

Συνίστημι δὲ ὑμῖν Φοίβην τὴν ἀδελφὴν ἡμῶν, οὖσαν διάκονον τῆς ἐκκλησίας τῆς ἐν Κεγχρεαῖς, 1 2 *ἵνα αὐτὴν προσδέξησθε ἐν κυρίῳ ἀξίως τῶν ἁγίων καὶ παραστῆτε αὐτῇ ἐν ᾧ ἂν ὑμῶν χρήζῃ πράγματι· καὶ γὰρ αὐτὴ προστάτις πολλῶν ἐγενήθη καὶ ἐμοῦ αὐτοῦ.*

Act 18, 2 *Ἀσπάσασθε Πρίσκαν καὶ Ἀκύλαν τοὺς συνεργούς μου ἐν* 3
Χριστῷ Ἰησοῦ, 4 *οἵτινες ὑπὲρ τῆς ψυχῆς μου τὸν ἑαυτῶν τράχηλον ὑπέθηκαν, οἷς οὐκ ἐγὼ μόνος εὐχαριστῶ ἀλλὰ καὶ πᾶσαι αἱ*
1 Co 16, 19. 15 *ἐκκλησίαι τῶν ἐθνῶν,* 5 *καὶ τὴν κατ' οἶκον αὐτῶν ἐκκλησίαν.* 5
ἀσπάσασθε Ἐπαίνετον τὸν ἀγαπητόν μου, ὅς ἐστιν ἀπαρχὴ τῆς Ἀσίας εἰς Χριστόν. 6 *ἀσπάσασθε Μαριάμ, ἥτις πολλὰ ἐκοπίασεν εἰς ὑμᾶς.* 7 *ἀσπάσασθε Ἀνδρόνικον καὶ Ἰουνίαν τοὺς συγγενεῖς μου καὶ συναιχμαλώτους μου, οἵτινές εἰσιν ἐπίσημοι ἐν τοῖς ἀποστόλοις, οἳ καὶ πρὸ ἐμοῦ γέγοναν ἐν Χριστῷ.* 8 *ἀσπάσασθε* 6 7 8
Ἀμπλίατον τὸν ἀγαπητόν μου ἐν κυρίῳ. 9 *ἀσπάσασθε Οὐρβανὸν* 9
τὸν συνεργὸν ἡμῶν ἐν Χριστῷ καὶ Στάχυν τὸν ἀγαπητόν μου.
10 *ἀσπάσασθε Ἀπελλῆν τὸν δόκιμον ἐν Χριστῷ. ἀσπάσασθε* 10
τοὺς ἐκ τῶν Ἀριστοβούλου. 11 *ἀσπάσασθε Ἡρωδίωνα τὸν συγ-* 11
γενῆ μου. ἀσπάσασθε τοὺς ἐκ τῶν Ναρκίσσου τοὺς ὄντας ἐν κυρίῳ. 12 *ἀσπάσασθε Τρύφαιναν καὶ Τρυφῶσαν τὰς κοπιώσας* 12
ἐν κυρίῳ. ἀσπάσασθε Περσίδα τὴν ἀγαπητήν, ἥτις πολλὰ ἐκοπία-
Mc 15, 21 *σεν ἐν κυρίῳ.* 13 *ἀσπάσασθε Ῥοῦφον τὸν ἐκλεκτὸν ἐν κυρίῳ καὶ* 13
τὴν μητέρα αὐτοῦ καὶ ἐμοῦ. 14 *ἀσπάσασθε Ἀσύγκριτον, Φλέ-* 14
γοντα, Ἑρμῆν, Πατρόβαν, Ἑρμᾶν, καὶ τοὺς σὺν αὐτοῖς ἀδελφούς· 15 *ἀσπάσασθε Φιλόλογον καὶ Ἰουλίαν, Νηρέα καὶ τὴν* 15
1 Co 16, 20 2 Co 13, 12 1 Th 5, 26 1 Pe 5, 14 *ἀδελφὴν αὐτοῦ, καὶ Ὀλυμπᾶν, καὶ τοὺς σὺν αὐτοῖς πάντας ἁγίους.* 16 *ἀσπάσασθε ἀλλήλους ἐν φιλήματι ἁγίῳ. ἀσπάζονται* 16
ὑμᾶς αἱ ἐκκλησίαι πᾶσαι τοῦ Χριστοῦ.

Παρακαλῶ δὲ ὑμᾶς, ἀδελφοί, σκοπεῖν τοὺς τὰς διχοστασίας καὶ τὰ σκάνδαλα παρὰ τὴν διδαχὴν ἣν ὑμεῖς ἐμάθετε ποιοῦντας, καὶ ἐκκλίνετε ἀπ' αὐτῶν· 18 *οἱ γὰρ τοιοῦτοι τῷ κυρίῳ* 17 18
Phil 3, 19 *ἡμῶν Χριστῷ οὐ δουλεύουσιν ἀλλὰ τῇ ἑαυτῶν κοιλίᾳ, καὶ διὰ τῆς χρηστολογίας καὶ εὐλογίας ἐξαπατῶσιν τὰς καρδίας τῶν ἀκάκων.*
19 *ἡ γὰρ ὑμῶν ὑπακοὴ εἰς πάντας ἀφίκετο· ἐφ' ὑμῖν οὖν χαίρω,* 19
θέλω δὲ ὑμᾶς σοφοὺς εἶναι εἰς τὸ ἀγαθόν, ἀκεραίους δὲ εἰς τὸ

XVI, 1. κεγχρεαισ 2. ℵ αγιων. και αυτου και εμου, ς αγιων. και αυτου εμου 3. πρισκιλλαν 5. ασιας : αχαΐας 6. εις ημας 7. ℵ* om οι | γεγοναςιν 8. αμπλιαν 11. ς et ς^c 1624. 1633. ηροδιωνα 12. ℵ τρυφεναν 14. ασυγκριτ. | ερμαν πατροβ. ερμην 16. om πασαι 17. εκκλινατε 18. κυριω ημων ιησου χριστω 19. χαιρω ουν το εφ υμιν | σοφους : ς ℵ add μεν

Digitized by Google

20 κακόν. 20 ὁ δὲ θεὸς τῆς εἰρήνης συντρίψει τὸν σατανᾶν ὑπὸ
τοὺς πόδας ὑμῶν ἐν τάχει.
Ἡ χάρις τοῦ κυρίου ἡμῶν Ἰησοῦ μεθ' ὑμῶν.
21 Ἀσπάζεται ὑμᾶς Τιμόθεος ὁ συνεργός μου, καὶ Λούκιος Act 13, 1 17, 5
22 καὶ Ἰάσων καὶ Σωσίπατρος οἱ συγγενεῖς μου. 22 ἀσπάζομαι 20, 4
23 ὑμᾶς ἐγὼ Τέρτιος ὁ γράψας τὴν ἐπιστολὴν ἐν κυρίῳ. 23 ἀσπά- Act 20, 4 19, 22
ζεται ὑμᾶς Γάϊος ὁ ξένος μου καὶ ὅλης τῆς ἐκκλησίας. ἀσπά- 1 Co 1, 14 2 Ti 4, 20
ζεται ὑμᾶς Ἔραστος ὁ οἰκονόμος τῆς πόλεως καὶ Κούαρτος ὁ
ἀδελφός.
25 Τῷ δὲ δυναμένῳ ὑμᾶς στηρίξαι κατὰ τὸ εὐαγγέλιόν μου Iud 24 s Eph 3, 20s
καὶ τὸ κήρυγμα Ἰησοῦ Χριστοῦ, κατὰ ἀποκάλυψιν μυστηρίου
26 χρόνοις αἰωνίοις σεσιγημένου, 26 φανερωθέντος δὲ νῦν διά τε
γραφῶν προφητικῶν κατ' ἐπιταγὴν τοῦ αἰωνίου θεοῦ εἰς ὑπακοὴν
27 πίστεως εἰς πάντα τὰ ἔθνη γνωρισθέντος, 27 μόνῳ σοφῷ θεῷ, 1 Ti 1, 17 11, 36 etc
διὰ Ἰησοῦ Χριστοῦ, ᾧ ἡ δόξα εἰς τοὺς αἰῶνας τῶν αἰώνων·
ἀμήν.

ΠΡΟΣ ΚΟΡΙΝΘΙΟΥΣ Α.

I.

Salutatio. Gratiarum actio pro Corinthiorum fide. Abiiciendae factiones. Salus per Christum parta non nititur humana sapientia aut arte.

1 Παῦλος κλητὸς ἀπόστολος Χριστοῦ Ἰησοῦ διὰ θελήματος 2 Co 1, 1
2 θεοῦ καὶ Σωσθένης ὁ ἀδελφὸς 2 τῇ ἐκκλησίᾳ τοῦ θεοῦ τῇ οὔσῃ Act 18, 17
ἐν Κορίνθῳ, ἡγιασμένοις ἐν Χριστῷ Ἰησοῦ, κλητοῖς ἁγίοις, σὺν
πᾶσιν τοῖς ἐπικαλουμένοις τὸ ὄνομα τοῦ κυρίου ἡμῶν Ἰησοῦ Χρι-
3 στοῦ ἐν παντὶ τόπῳ, αὐτῶν καὶ ἡμῶν. 3 χάρις ὑμῖν καὶ εἰρήνη Ro 1, 7 etc
ἀπὸ θεοῦ πατρὸς ἡμῶν καὶ κυρίου Ἰησοῦ Χριστοῦ.
4 Εὐχαριστῶ τῷ θεῷ μου πάντοτε περὶ ὑμῶν ἐπὶ τῇ χάριτι
5 τοῦ θεοῦ τῇ δοθείσῃ ὑμῖν ἐν Χριστῷ Ἰησοῦ, 5 ὅτι ἐν παντὶ ἐπλου-
6 τίσθητε ἐν αὐτῷ, ἐν παντὶ λόγῳ καὶ πάσῃ γνώσει, 6 καθὼς τὸ 2 Co 8, 7
7 μαρτύριον τοῦ Χριστοῦ ἐβεβαιώθη ἐν ὑμῖν, 7 ὥστε ὑμᾶς μὴ ὑστε-
ρεῖσθαι ἐν μηδενὶ χαρίσματι, ἀπεκδεχομένους τὴν ἀποκάλυψιν
8 τοῦ κυρίου ἡμῶν Ἰησοῦ Χριστοῦ, 8 ὃς καὶ βεβαιώσει ὑμᾶς ἕως 1 Th 5, 23s
τέλους ἀνεγκλήτους ἐν τῇ ἡμέρᾳ τοῦ κυρίου ἡμῶν Ἰησοῦ Χρι-
9 στοῦ. 9 πιστὸς ὁ θεός, δι' οὗ ἐκλήθητε εἰς κοινωνίαν τοῦ υἱοῦ
αὐτοῦ Ἰησοῦ Χριστοῦ τοῦ κυρίου ἡμῶν.

---

20. ιησου : add χριστου | μεθ υμων : $\mathfrak{g}^{e}$ add αμην 21. ασπαζονται 23. και της εκκλ. ολης 24. η χαρις του κυριου ημων ιησου χριστου μετα παντων υμων· αμην. 25. το κηρυγμα : ℵ* κυριου 27. των αιωνων : om

* $\mathfrak{g}$ η προς τους κορινθιους επιστολη πρωτη, $\mathfrak{g}^{e}$ παυλου του αποστολου η προς κορινθιους επιστ. πρωτη

I, 1. $\mathfrak{g}$ ℵ ιησου χριστου 2. αυτων τε και 4. ℵ* om μου

Digitized by Google

Παρακαλῶ δὲ ὑμᾶς, ἀδελφοί, διὰ τοῦ ὀνόματος τοῦ κυρίου 10
Phil 2, 2 ἡμῶν Ἰησοῦ Χριστοῦ, ἵνα τὸ αὐτὸ λέγητε πάντες καὶ μὴ ᾖ ἐν
ὑμῖν σχίσματα, ἦτε δὲ κατηρτισμένοι ἐν τῷ αὐτῷ νοὶ καὶ ἐν τῇ
αὐτῇ γνώμῃ. 11 ἐδηλώθη γάρ μοι περὶ ὑμῶν, ἀδελφοί μου, ὑπὸ 11
2, 4 τῶν Χλόης, ὅτι ἔριδες ἐν ὑμῖν εἰσίν. 12 λέγω δὲ τοῦτο, ὅτι ἕκαστος 12
ὑμῶν λέγει· ἐγὼ μέν εἰμι Παύλου, ἐγὼ δὲ Ἀπολλώ, ἐγὼ δὲ Κηφᾶ,
ἐγὼ δὲ Χριστοῦ. 13 μεμέρισται ὁ Χριστός; μὴ Παῦλος ἐσταυ- 13
ρώθη ὑπὲρ ὑμῶν, ἢ εἰς τὸ ὄνομα Παύλου ἐβαπτίσθητε; 14 εὐχα- 14
Act 18, 8 Ro 16, 23 ριστῶ ὅτι οὐδένα ὑμῶν ἐβάπτισα εἰ μὴ Κρίσπον καὶ Γάϊον· 15 ἵνα 15
μή τις εἴπῃ ὅτι εἰς τὸ ἐμὸν ὄνομα ἐβαπτίσθητε. 16 ἐβάπτισα δὲ 16
16, 15 καὶ τὸν Στεφανᾶ οἶκον· λοιπὸν οὐκ οἶδα εἴ τινα ἄλλον ἐβάπτισα·
17 οὐ γὰρ ἀπέστειλέν με Χριστὸς βαπτίζειν ἀλλὰ εὐαγγελίζεσθαι, 17
οὐκ ἐν σοφίᾳ λόγου, ἵνα μὴ κενωθῇ ὁ σταυρὸς τοῦ Χριστοῦ.
23. 24 2 Co 2, 15 18 ὁ λόγος γὰρ ὁ τοῦ σταυροῦ τοῖς μὲν ἀπολλυμένοις μωρία 18
Es 29, 14 ἐστίν, τοῖς δὲ σωζομένοις ἡμῖν δύναμις θεοῦ ἐστίν. 19 γέγραπται 19
γάρ· ἀπολῶ τὴν σοφίαν τῶν σοφῶν, καὶ τὴν σύνεσιν τῶν συνετῶν
ἀθετήσω. 20 ποῦ σοφός; ποῦ γραμματεύς; ποῦ συνζητητὴς τοῦ 20
αἰῶνος τούτου; οὐχὶ ἐμώρανεν ὁ θεὸς τὴν σοφίαν τοῦ κόσμου;
21 ἐπειδὴ γὰρ ἐν τῇ σοφίᾳ τοῦ θεοῦ οὐκ ἔγνω ὁ κόσμος διὰ τῆς 21
σοφίας τὸν θεόν, εὐδόκησεν ὁ θεὸς διὰ τῆς μωρίας τοῦ κηρύγμα-
τος σῶσαι τοὺς πιστεύοντας· 22 ἐπειδὴ καὶ Ἰουδαῖοι σημεῖα 22
αἰτοῦσιν καὶ Ἕλληνες σοφίαν ζητοῦσιν, 23 ἡμεῖς δὲ κηρύσσομεν 23
Χριστὸν ἐσταυρωμένον, Ἰουδαίοις μὲν σκάνδαλον, ἔθνεσιν δὲ μω-
ρίαν, 24 αὐτοῖς δὲ τοῖς κλητοῖς, Ἰουδαίοις τε καὶ Ἕλλησιν, Χρι- 24
στὸν θεοῦ δύναμιν καὶ θεοῦ σοφίαν· 25 ὅτι τὸ μωρὸν τοῦ θεοῦ 25
σοφώτερον τῶν ἀνθρώπων ἐστίν, καὶ τὸ ἀσθενὲς τοῦ θεοῦ ἰσχυ-
ρότερον τῶν ἀνθρώπων. 26 Βλέπετε γὰρ τὴν κλῆσιν ὑμῶν, 26
ἀδελφοί, ὅτι οὐ πολλοὶ σοφοὶ κατὰ σάρκα, οὐ πολλοὶ δυνατοί,
οὐ πολλοὶ εὐγενεῖς· 27 ἀλλὰ τὰ μωρὰ τοῦ κόσμου ἐξελέξατο ὁ 27
θεὸς ἵνα καταισχύνῃ τοὺς σοφούς, καὶ τὰ ἀσθενῆ τοῦ κόσμου
ἐξελέξατο ὁ θεὸς ἵνα καταισχύνῃ τὰ ἰσχυρά, 28 καὶ τὰ ἀγενῆ τοῦ 28
κόσμου καὶ τὰ ἐξουθενημένα ἐξελέξατο ὁ θεός, τὰ μὴ ὄντα, ἵνα
Eph 2, 9 τὰ ὄντα καταργήσῃ, 29 ὅπως μὴ καυχήσηται πᾶσα σὰρξ ἐνώπιον 29
τοῦ θεοῦ. 30 ἐξ αὐτοῦ δὲ ὑμεῖς ἐστὲ ἐν Χριστῷ Ἰησοῦ, ὃς ἐγε- 30
Ier 9, 23 2 Co 10, 17 νήθη σοφία ἡμῖν ἀπὸ θεοῦ δικαιοσύνη τε καὶ ἁγιασμὸς καὶ
ἀπολύτρωσις, 31 ἵνα καθὼς γέγραπται· ὁ καυχώμενος ἐν κυρίῳ 31
καυχάσθω.

---

14. ευχαριστω : add τω θεω | κρισπον : ℵ* πρισκον 15. εβαπτισα 17. αλλ 20. συζητητ. | του κοσμου : add τουτου 22. σημειον 23. εθνεσιν : ελλησι 25. ισχυρ. τ. ανθρω. εστι 27. τους σοφ. καταισχ. 28. αγενη : ℵ* ασθενη | και τα μη οντ. 29. ℭ^e 1624. 1633. καυχησεται | του θεου : αυτου 30. ημιν σοφια

Digitized by Google

II.

Christi doctrina simplex, sed caelesti plena vi et spiritu, nec humane sed spiritu iudicanda.

1 Κἀγὼ ἐλθὼν πρὸς ὑμᾶς, ἀδελφοί, ἦλθον οὐ καθ' ὑπεροχὴν
2 λόγου ἢ σοφίας καταγγέλλων ὑμῖν τὸ μαρτύριον τοῦ θεοῦ. 2 οὐ
γὰρ ἔκρινα εἰδέναι τι ἐν ὑμῖν εἰ μὴ Ἰησοῦν Χριστὸν καὶ τοῦτον
3 ἐσταυρωμένον. 3 κἀγὼ ἐν ἀσθενείᾳ καὶ ἐν φόβῳ καὶ ἐν τρόμῳ
4 πολλῷ ἐγενόμην πρὸς ὑμᾶς, 4 καὶ ὁ λόγος μου καὶ τὸ κήρυγμά 12
μου οὐκ ἐν πειθοῖς σοφίας λόγοις, ἀλλ' ἐν ἀποδείξει πνεύματος
5 καὶ δυνάμεως, 5 ἵνα ἡ πίστις ὑμῶν μὴ ᾖ ἐν σοφίᾳ ἀνθρώπων 1 Th 1, 5
ἀλλ' ἐν δυνάμει θεοῦ.

6 Σοφίαν δὲ λαλοῦμεν ἐν τοῖς τελείοις, σοφίαν δὲ οὐ τοῦ αἰῶ-
νος τούτου οὐδὲ τῶν ἀρχόντων τοῦ αἰῶνος τούτου τῶν καταργου-
7 μένων· 7 ἀλλὰ λαλοῦμεν θεοῦ σοφίαν ἐν μυστηρίῳ τὴν ἀποκε- Eph 3, 5 Ro 16, 25
κρυμμένην, ἣν προώρισεν ὁ θεὸς πρὸ τῶν αἰώνων εἰς δόξαν
8 ἡμῶν, 8 ἣν οὐδεὶς τῶν ἀρχόντων τοῦ αἰῶνος τούτου ἔγνωκεν· εἰ
9 γὰρ ἔγνωσαν, οὐκ ἂν τὸν κύριον τῆς δόξης ἐσταύρωσαν. 9 ἀλλὰ
καθὼς γέγραπται· ἃ ὀφθαλμὸς οὐκ εἶδεν καὶ οὖς οὐκ ἤκουσεν Es 64, 4
καὶ ἐπὶ καρδίαν ἀνθρώπου οὐκ ἀνέβη, ἃ ἡτοίμασεν ὁ θεὸς τοῖς
10 ἀγαπῶσιν αὐτόν. 10 ἡμῖν δὲ ἀπεκάλυψεν ὁ θεὸς διὰ τοῦ πνεύ-
ματος. τὸ γὰρ πνεῦμα πάντα ἐρευνᾷ, καὶ τὰ βάθη τοῦ θεοῦ.
11 11 τίς γὰρ οἶδεν ἀνθρώπων τὰ τοῦ ἀνθρώπου εἰ μὴ τὸ πνεῦμα Mt 11, 27
τοῦ ἀνθρώπου τὸ ἐν αὐτῷ; οὕτως καὶ τὰ τοῦ θεοῦ οὐδεὶς ἔγνωκεν
12 εἰ μὴ τὸ πνεῦμα τοῦ θεοῦ. 12 ἡμεῖς δὲ οὐ τὸ πνεῦμα τοῦ κόσμου
ἐλάβομεν ἀλλὰ τὸ πνεῦμα τὸ ἐκ τοῦ θεοῦ, ἵνα εἰδῶμεν τὰ ὑπὸ
13 τοῦ θεοῦ χαρισθέντα ἡμῖν, 13 ἃ καὶ λαλοῦμεν οὐκ ἐν διδακτοῖς 4
ἀνθρωπίνης σοφίας λόγοις, ἀλλ' ἐν διδακτοῖς πνεύματος, πνευ-
14 ματικοῖς πνευματικὰ συνκρίνοντες. 14 ψυχικὸς δὲ ἄνθρωπος οὐ
δέχεται τὰ τοῦ πνεύματος τοῦ θεοῦ· μωρία γὰρ αὐτῷ ἐστίν, καὶ Io 14, 17
15 οὐ δύναται γνῶναι, ὅτι πνευματικῶς ἀνακρίνεται. 15 ὁ δὲ πνευ-
ματικὸς ἀνακρίνει πάντα, αὐτὸς δὲ ὑπ' οὐδενὸς ἀνακρίνεται.
16 16 τίς γὰρ ἔγνω νοῦν κυρίου, ὃς συμβιβάσει αὐτόν; ἡμεῖς δὲ νοῦν Es 40, 13 Ro 11, 34
Χριστοῦ ἔχομεν.

III.

Corinthiorum imbecillitas dissidiis conspicua. Unus Christus fundamentum, Christiani templum dei. Sapientia mundi.

Κἀγώ, ἀδελφοί, οὐκ ἠδυνήθην λαλῆσαι ὑμῖν ὡς πνευματικοῖς He 5, 12
ἀλλ' ὡς σαρκίνοις, ὡς νηπίοις ἐν Χριστῷ. 2 γάλα ὑμᾶς ἐπότισα, 1 Pe 2, 2
οὐ βρῶμα· οὔπω γὰρ ἐδύνασθε. ἀλλ' οὐδὲ ἔτι νῦν δύνασθε·

II, 1. μαρτυριον : ℵ* μυστηριον 2. εκρινα : add του 3. και εγω 4. ανθρωπινης σοφιας 7. σοφιαν θεου 10. ο θεος απεκαλυψ. | δια τ. πνευμ. : add αυτου | ερευνα 11. εγνωκεν : οιδεν 13. πνευματος : add αγιου | συγκριν. 15. ℵ* (non item ℵ²) om versum | 5 ℵ² ανακρινει μεν

III, 1. και εγω | σαρκικοις 2. και ου βρωμ. | ηδυνασθε | αλλ ουτε

Digitized by Google

1, 11 s 11, 18 Ga 5, 20 2 Co 12, 20 3 ἔτι γὰρ σαρκικοί ἐστε. ὅπου γὰρ ἐν ὑμῖν ζῆλος καὶ ἔρις, οὐχὶ σαρκικοί ἐστε καὶ κατὰ ἄνθρωπον περιπατεῖτε; 4 ὅταν γὰρ λέγῃ τις· ἐγὼ μέν εἰμι Παύλου, ἕτερος δέ· ἐγὼ Ἀπολλώ, οὐκ ἄνθρωποί ἐστε; 5 τί οὖν ἐστὶν Ἀπολλώς; τί δέ ἐστιν Παῦλος; διάκονοι δι' ὧν ἐπιστεύσατε, καὶ ἑκάστῳ ὡς ὁ κύριος ἔδωκεν. 6 ἐγὼ ἐφύτευσα, Ἀπολλὼς ἐπότισεν, ἀλλὰ ὁ θεὸς ηὔξανεν· 7 ὥστε οὔτε ὁ φυτεύων ἔστιν τι οὔτε ὁ ποτίζων, ἀλλ' ὁ αὐξάνων θεός. 8 ὁ φυτεύων δὲ καὶ ὁ ποτίζων ἕν εἰσιν, ἕκαστος δὲ τὸν ἴδιον μισθὸν λήμψεται κατὰ τὸν ἴδιον κόπον. 9 θεοῦ γάρ ἐσμεν συνεργοί· θεοῦ γεώργιον, θεοῦ οἰκοδομή ἐστε.

Κατὰ τὴν χάριν τοῦ θεοῦ τὴν δοθεῖσάν μοι ὡς σοφὸς ἀρχιτέκτων θεμέλιον ἔθηκα, ἄλλος δὲ ἐποικοδομεῖ. ἕκαστος δὲ Eph 2, 20 βλεπέτω πῶς ἐποικοδομεῖ. 11 θεμέλιον γὰρ ἄλλον οὐδεὶς δύναται θεῖναι παρὰ τὸν κείμενον, ὅς ἐστιν Ἰησοῦς Χριστός. 12 εἰ δέ τις ἐποικοδομεῖ ἐπὶ τὸν θεμέλιον χρυσίον, ἀργύριον, λίθους τιμίους, ξύλα, χόρτον, καλάμην, 13 ἑκάστου τὸ ἔργον φανερὸν γενήσεται· ἡ γὰρ ἡμέρα δηλώσει, ὅτι ἐν πυρὶ ἀποκαλύπτεται, καὶ ἑκάστου τὸ ἔργον ὁποῖόν ἐστιν τὸ πῦρ αὐτὸ δοκιμάσει. 14 εἴ τινος τὸ ἔργον μενεῖ ὃ ἐποικοδόμησεν, μισθὸν λήμψεται· 15 εἴ τινος τὸ ἔργον κατακαήσεται, ζημιωθήσεται, αὐτὸς δὲ σωθήσεται, οὕτως Iud 23 δὲ ὡς διὰ πυρός.

6, 19 2 Co 6, 16 Eph 2, 21 Οὐκ οἴδατε ὅτι ναὸς θεοῦ ἐστὲ καὶ τὸ πνεῦμα τοῦ θεοῦ οἰκεῖ ἐν ὑμῖν; 17 εἴ τις τὸν ναὸν τοῦ θεοῦ φθείρει, φθερεῖ τοῦτον ὁ θεός· ὁ γὰρ ναὸς τοῦ θεοῦ ἅγιός ἐστιν, οἵτινές ἐστε ὑμεῖς. 18 Μηδεὶς ἑαυτὸν ἐξαπατάτω· εἴ τις δοκεῖ σοφὸς εἶναι ἐν ὑμῖν ἐν τῷ αἰῶνι τούτῳ, μωρὸς γενέσθω, ἵνα γένηται σοφός. 19 ἡ Iob 5, 13 γὰρ σοφία τοῦ κόσμου τούτου μωρία παρὰ τῷ θεῷ ἐστίν. γέγραπται γάρ· ὁ δρασσόμενος τοὺς σοφοὺς ἐν τῇ πανουργίᾳ αὐτῶν. Ps 93 (94), 11 20 καὶ πάλιν· κύριος γινώσκει τοὺς διαλογισμοὺς τῶν σοφῶν, ὅτι εἰσὶν μάταιοι. 21 ὥστε μηδεὶς καυχάσθω ἐν ἀνθρώποις· πάντα γὰρ ὑμῶν ἐστίν, 22 εἴτε Παῦλος εἴτε Ἀπολλὼς εἴτε Κηφᾶς, εἴτε κόσμος εἴτε ζωὴ εἴτε θάνατος, εἴτε ἐνεστῶτα εἴτε μέλλοντα, πάντα ὑμῶν, 23 ὑμεῖς δὲ Χριστοῦ, Χριστὸς δὲ θεοῦ.

IV.

Ministri Christi. Paulus et quos generavit Corinthii. Timotheus Pauli praecursor.

Οὕτως ἡμᾶς λογιζέσθω ἄνθρωπος ὡς ὑπηρέτας Χριστοῦ 1 καὶ οἰκονόμους μυστηρίων θεοῦ. 2 ὧδε λοιπὸν ζητεῖται ἐν τοῖς 1 Pe 4, 10 2

3. ζηλ. κ. ερισ : add και διχοστασιαι 4. ουκ : ουχι | ανθρωποι : σαρκικοι 5. τι bis : τισ | παυλ. et απολλ. hoc ordine | εστιν sec : om | αλλ η διακονοι 6. αλλ 7. ουτε sec : ℵ* ουδε 8. ληψεται 10. τεθεικα 11. ιησ. ο χριστ. 12. επι τ. θεμελιον : add τουτον | χρυσον | αργυρον 13. ς ℵ om αυτο 14. μένει | επωκοδομησε | ληψεται 22. παντα υμων : add εστιν

IV, 2. ωδε : ὃ δὲ | λοιπον : ℵ* (non item ℵa) add τι | ℵ ζητειτε

Digitized by Google

3 οἰκονόμοις ἵνα πιστός τις εὑρεθῇ. 3 ἐμοὶ δὲ εἰς ἐλάχιστόν ἐστιν
ἵνα ὑφ' ὑμῶν ἀνακριθῶ ἢ ὑπὸ ἀνθρωπίνης ἡμέρας· ἀλλ' οὐδὲ
4 ἐμαυτὸν ἀνακρίνω· 4 οὐδὲν γὰρ ἐμαυτῷ σύνοιδα, ἀλλ' οὐκ ἐν
5 τούτῳ δεδικαίωμαι· ὁ δὲ ἀνακρίνων με κύριός ἐστιν. 5 ὥστε μὴ
πρὸ καιροῦ τι κρίνετε, ἕως ἂν ἔλθῃ ὁ κύριος, ὃς καὶ φωτίσει τὰ
κρυπτὰ τοῦ σκότους καὶ φανερώσει τὰς βουλὰς τῶν καρδιῶν·
καὶ τότε ὁ ἔπαινος γενήσεται ἑκάστῳ ἀπὸ τοῦ θεοῦ. Ro 2, 29

6 Ταῦτα δέ, ἀδελφοί, μετεσχημάτισα εἰς ἐμαυτὸν καὶ Ἀπολ-
λὼν δι' ὑμᾶς, ἵνα ἐν ἡμῖν μάθητε τὸ μὴ ὑπὲρ ἃ γέγραπται, ἵνα Ro 12, 3
7 μὴ εἷς ὑπὲρ τοῦ ἑνὸς φυσιοῦσθε κατὰ τοῦ ἑτέρου. 7 τίς γάρ σε
διακρίνει; τί δὲ ἔχεις ὃ οὐκ ἔλαβες; εἰ δὲ καὶ ἔλαβες, τί καυχᾶσαι
8 ὡς μὴ λαβών; 8 ἤδη κεκορεσμένοι ἐστέ· ἤδη ἐπλουτήσατε· χωρὶς
ἡμῶν ἐβασιλεύσατε· καὶ ὄφελόν γε ἐβασιλεύσατε, ἵνα καὶ ἡμεῖς
9 ὑμῖν συνβασιλεύσωμεν. 9 δοκῶ γάρ, ὁ θεὸς ἡμᾶς τοὺς ἀποστό- Ro 8, 36
λους ἐσχάτους ἀπέδειξεν, ὡς ἐπιθανατίους, ὅτι θέατρον ἐγενήθη-
10 μεν τῷ κόσμῳ καὶ ἀγγέλοις καὶ ἀνθρώποις. 10 ἡμεῖς μωροὶ διὰ
Χριστόν, ὑμεῖς δὲ φρόνιμοι ἐν Χριστῷ· ἡμεῖς ἀσθενεῖς, ὑμεῖς δὲ
11 ἰσχυροί· ὑμεῖς ἔνδοξοι, ἡμεῖς δὲ ἄτιμοι. 11 ἄχρι τῆς ἄρτι ὥρας 2Co 11, 27
καὶ πεινῶμεν καὶ διψῶμεν καὶ γυμνιτεύομεν καὶ κολαφιζόμεθα
12 καὶ ἀστατοῦμεν 12 καὶ κοπιῶμεν ἐργαζόμενοι ταῖς ἰδίαις χερσίν·
13 λοιδορούμενοι εὐλογοῦμεν, διωκόμενοι ἀνεχόμεθα, 13 δυσφημού-
μενοι παρακαλοῦμεν, ὡς περικαθάρματα τοῦ κόσμου ἐγενήθημεν,
πάντων περίψημα ἕως ἄρτι.

14 Οὐκ ἐντρέπων ὑμᾶς γράφω ταῦτα, ἀλλ' ὡς τέκνα μου ἀγα- 1The 2, 11
15 πητὰ νουθετῶν. 15 ἐὰν γὰρ μυρίους παιδαγωγοὺς ἔχητε ἐν Χριστῷ,
ἀλλ' οὐ πολλοὺς πατέρας· ἐν γὰρ Χριστῷ Ἰησοῦ διὰ τοῦ εὐαγ-
16 γελίου ἐγὼ ὑμᾶς ἐγέννησα. 16 παρακαλῶ οὖν ὑμᾶς, μιμηταί μου 11, 1
17 γίνεσθε. 17 διὰ τοῦτο ἀνὸ ἔπεμψα ὑμῖν Τιμόθεον, ὅς ἐστίν μου 16, 10
τέκνον ἀγαπητὸν καὶ πιστὸν ἐν κυρίῳ, ὃς ὑμᾶς ἀναμνήσει τὰς
ὁδούς μου τὰς ἐν Χριστῷ Ἰησοῦ, καθὼς πανταχοῦ ἐν πάσῃ ἐκ-
18 κλησίᾳ διδάσκω. 18 ὡς μὴ ἐρχομένου δέ μου πρὸς ὑμᾶς ἐφυσιώ-
19 θησάν τινες· 19 ἐλεύσομαι δὲ ταχέως πρὸς ὑμᾶς, ἐὰν ὁ κύριος 16, 7
θελήσῃ, καὶ γνώσομαι οὐ τὸν λόγον τῶν πεφυσιωμένων ἀλλὰ Ja 4, 15
20 τὴν δύναμιν· 20 οὐ γὰρ ἐν λόγῳ ἡ βασιλεία τοῦ θεοῦ, ἀλλ' ἐν
21 δυνάμει. 21 τί θέλετε; ἐν ῥάβδῳ ἔλθω πρὸς ὑμᾶς, ἢ ἐν ἀγάπῃ
πνεύματί τε πραΰτητος;

V.

Contra flagitiosum coniugium. Contra mala consortia.

1 Ὅλως ἀκούεται ἐν ὑμῖν πορνεία, καὶ τοιαύτη πορνεία ἥτις
2 οὐδὲ ἐν τοῖς ἔθνεσιν, ὥστε γυναῖκά τινα τοῦ πατρὸς ἔχειν. 3 καὶ Lv 18, 7

4. ο δε : ℵ* ο γαρ 6. ταυτα δε (ℵa) : ℵ* om δε | ς ℵa απολλω | υπερ ο | γεγραπται : add φρονειν 8. συμβασιλ. 9. δοκω γαρ : add οτι 11. γυμνητευομεν 13. βλασφημουμενοι 14. νουθετων 17. om αυτο | τεκν. μου | om ιησου 21. ς ℵ πραοτητος

V, 1. εθνεσιν : add ονομαζεται

Digitized by Google

ὑμεῖς πεφυσιωμένοι ἐστέ, καὶ οὐχὶ μᾶλλον ἐπενθήσατε, ἵνα ἀρθῇ
Col 2, 5 ἐκ μέσου ὑμῶν ὁ τὸ ἔργον τοῦτο πράξας; 3 ἐγὼ μὲν γὰρ ἀπὼν 3
τῷ σώματι, παρὼν δὲ τῷ πνεύματι, ἤδη κέκρικα ὡς παρὼν τὸν
οὕτως τοῦτο κατεργασάμενον, 4 ἐν τῷ ὀνόματι τοῦ κυρίου Ἰησοῦ 4
συναχθέντων ὑμῶν καὶ τοῦ ἐμοῦ πνεύματος σὺν τῇ δυνάμει τοῦ
κυρίου ἡμῶν Ἰησοῦ 5 παραδοῦναι τὸν τοιοῦτον τῷ σατανᾷ εἰς 5
1, 8 ὄλεθρον τῆς σαρκός, ἵνα τὸ πνεῦμα σωθῇ ἐν τῇ ἡμέρᾳ τοῦ κυ-
Ga 5, 9 ρίου Ἰησοῦ. 6 Οὐ καλὸν τὸ καύχημα ὑμῶν. οὐκ οἴδατε ὅτι μικρὰ 6
ζύμη ὅλον τὸ φύραμα ζυμοῖ; 7 ἐκκαθάρατε τὴν παλαιὰν ζύμην, 7
ἵνα ἦτε νέον φύραμα, καθώς ἐστε ἄζυμοι· καὶ γὰρ τὸ πάσχα
ἡμῶν ἐτύθη Χριστός. 8 ὥστε ἑορτάζωμεν μὴ ἐν ζύμῃ παλαιᾷ 8
μηδὲ ἐν ζύμῃ κακίας καὶ πονηρίας, ἀλλ' ἐν ἀζύμοις εἰλικρινίας
καὶ ἀληθείας.

Ἔγραψα ὑμῖν ἐν τῇ ἐπιστολῇ μὴ συναναμίγνυσθαι πόρνοις, 9
10 οὐ πάντως τοῖς πόρνοις τοῦ κόσμου τούτου ἢ τοῖς πλεονέκταις 10
καὶ ἅρπαξιν ἢ εἰδωλολάτραις, ἐπεὶ ὠφείλετε ἄρα ἐκ τοῦ κόσμου
ἐξελθεῖν. 11 νυνὶ δὲ ἔγραψα ὑμῖν μὴ συναναμίγνυσθαι ἐάν τις 11
ἀδελφὸς ὀνομαζόμενος ᾖ πόρνος ἢ πλεονέκτης ἢ εἰδωλολάτρης ἢ
λοίδορος ἢ μέθυσος ἢ ἅρπαξ, τῷ τοιούτῳ μηδὲ συνεσθίειν. 12 τί 12
γάρ μοι τοὺς ἔξω κρίνειν; οὐχὶ τοὺς ἔσω ὑμεῖς κρίνετε; 13 τοὺς 13
Dt 17, 7 δὲ ἔξω ὁ θεὸς κρινεῖ. ἐξάρατε τὸν πονηρὸν ἐξ ὑμῶν αὐτῶν.

VI.

Contra lites, inprimis coram exteris. Ipsorum corporum sanctitas Christianis colenda.

Τολμᾷ τις ὑμῶν πρᾶγμα ἔχων πρὸς τὸν ἕτερον κρίνεσθαι 1
ἐπὶ τῶν ἀδίκων καὶ οὐχὶ ἐπὶ τῶν ἁγίων; 2 ἢ οὐκ οἴδατε ὅτι οἱ 2
ἅγιοι τὸν κόσμον κρινοῦσιν; καὶ εἰ ἐν ὑμῖν κρίνεται ὁ κόσμος,
ἀνάξιοί ἐστε κριτηρίων ἐλαχίστων; 3 οὐκ οἴδατε ὅτι ἀγγέλους 3
κρινοῦμεν, μήτιγε βιωτικά; 4 βιωτικὰ μὲν οὖν κριτήρια ἐὰν ἔχητε, 4
τοὺς ἐξουθενημένους ἐν τῇ ἐκκλησίᾳ, τούτους καθίζετε; 5 πρὸς 5
15, 34 ἐντροπὴν ὑμῖν λέγω. οὕτως οὐκ ἔνι ἐν ὑμῖν οὐδεὶς σοφός, ὃς
δυνήσεται διακρῖναι ἀνὰ μέσον τοῦ ἀδελφοῦ αὐτοῦ; 6 ἀλλὰ ἀδελ- 6
φὸς μετὰ ἀδελφοῦ κρίνεται, καὶ τοῦτο ἐπὶ ἀπίστων; 7 ἤδη μὲν 7
ὅλως ἥττημα ὑμῖν ἐστὶν ὅτι κρίματα ἔχετε μεθ' ἑαυτῶν. διατί
οὐχὶ μᾶλλον ἀδικεῖσθε; διατί οὐχὶ μᾶλλον ἀποστερεῖσθε; 8 ἀλλὰ 8
Ga 5, 21 ὑμεῖς ἀδικεῖτε καὶ ἀποστερεῖτε, καὶ τοῦτο ἀδελφούς. 9 ἢ οὐκ 9
Ro 1, 29ss
Ga 5, 19ss οἴδατε ὅτι ἄδικοι θεοῦ βασιλείαν οὐ κληρονομήσουσιν; μὴ πλα-

2. εξαρθη | πραξας : ποιησας 3. ωσ απων 4. κυριου : add ημων | ιησου pri : ς ℵ add χριστου | ιησου sec : add χριστου 7. εκκαθαρατ. ουν | το πασχ. ημων : add υπερ ημων | ς^{e} εθυθη 8. ειλικρινειας 10. και ου παντωσ | η αρπαξιν | οφειλετε 11. ℵ^{c} νυν | ᾗ : ς (non ς^{e}) ἤ 12. γαρ μοι : add και | ℵ* (non ^{a}) κρινειτε 13. κρινει | και εξαρειτε

VI, 2. om η 5. ενι : εστιν | σοφοσ ουδε εισ | ℵ* ανακριναι 7. ηδη μεν : add ουν | εν υμιν εστ. | ℵ κριμα 8. τουτο : ταυτα 9. βασιλ. θεου

Digitized by Google

νᾶσθε· οὔτε πόρνοι οὔτε εἰδωλολάτραι οὔτε μοιχοὶ οὔτε μαλακοὶ
10 οὔτε ἀρσενοκοῖται [10] οὔτε κλέπται οὔτε πλεονέκται, οὐ μέθυσοι,
11 οὐ λοίδοροι, οὐχ ἅρπαγες βασιλείαν θεοῦ κληρονομήσουσιν. [11] καὶ
ταῦτά τινες ἦτε· ἀλλὰ ἀπελούσασθε, ἀλλὰ ἡγιάσθητε, ἀλλὰ
ἐδικαιώθητε ἐν τῷ ὀνόματι τοῦ κυρίου Ἰησοῦ Χριστοῦ καὶ ἐν τῷ
πνεύματι τοῦ θεοῦ ἡμῶν.

12 Πάντα μοι ἔξεστιν, ἀλλ' οὐ πάντα συμφέρει· πάντα μοι 10, 23
13 ἔξεστιν, ἀλλ' οὐκ ἐγὼ ἐξουσιασθήσομαι ὑπό τινος. [13] τὰ βρώ-
ματα τῇ κοιλίᾳ, καὶ ἡ κοιλία τοῖς βρώμασιν· ὁ δὲ θεὸς καὶ
ταύτην καὶ ταῦτα καταργήσει. τὸ δὲ σῶμα οὐ τῇ πορνείᾳ ἀλλὰ
14 τῷ κυρίῳ, καὶ ὁ κύριος τῷ σώματι· [14] ὁ δὲ θεὸς καὶ τὸν κύριον Ro 8, 11 2 Co 4, 14
15 ἤγειρεν καὶ ἡμᾶς ἐξεγερεῖ διὰ τῆς δυνάμεως αὐτοῦ. [15] οὐκ
οἴδατε ὅτι τὰ σώματα ὑμῶν μέλη Χριστοῦ ἐστίν; ἄρας οὖν τὰ 12, 27
16 μέλη τοῦ Χριστοῦ ποιήσω πόρνης μέλη; μὴ γένοιτο. [16] ἢ οὐκ
οἴδατε ὅτι ὁ κολλώμενος τῇ πόρνῃ ἓν σῶμά ἐστιν; ἔσονται γάρ, Gn 2, 24 Mt 19, 5
17 φησίν, οἱ δύο εἰς σάρκα μίαν. [17] ὁ δὲ κολλώμενος τῷ κυρίῳ ἓν Eph 5, 31
18 πνεῦμά ἐστιν. [18] φεύγετε τὴν πορνείαν. πᾶν ἁμάρτημα ὃ ἐὰν
ποιήσῃ ἄνθρωπος ἐκτὸς τοῦ σώματός ἐστιν· ὁ δὲ πορνεύων εἰς
19 τὸ ἴδιον σῶμα ἁμαρτάνει. [19] ἢ οὐκ οἴδατε ὅτι τὸ σῶμα ὑμῶν 3, 16 2 Co 6, 16
ναὸς τοῦ ἐν ὑμῖν ἁγίου πνεύματός ἐστιν, οὗ ἔχετε ἀπὸ θεοῦ,
20 καὶ οὐκ ἐστὲ ἑαυτῶν; [20] ἠγοράσθητε γὰρ τιμῆς· δοξάσατε δὴ 7, 23
τὸν θεὸν ἐν τῷ σώματι ὑμῶν.

VII.

De coniugio, caelibatu, viduitate, divortio, coniugio dispari. De circumcisione. De servis. De virginibus. Continentia commendatur. Nupti et innupti. Filia nubilis.

1 Περὶ δὲ ὧν ἐγράψατε, καλὸν ἀνθρώπῳ γυναικὸς μὴ ἅπτε
2 σθαι· [2] διὰ δὲ τὰς πορνείας ἕκαστος τὴν ἑαυτοῦ γυναῖκα ἐχέτω,
3 καὶ ἑκάστη τὸν ἴδιον ἄνδρα ἐχέτω. [3] τῇ γυναικὶ ὁ ἀνὴρ τὴν ὀφει-
4 λὴν ἀποδιδότω, ὁμοίως δὲ καὶ ἡ γυνὴ τῷ ἀνδρί. [4] ἡ γυνὴ τοῦ
ἰδίου σώματος οὐκ ἐξουσιάζει ἀλλὰ ὁ ἀνήρ· ὁμοίως δὲ καὶ ὁ
5 ἀνὴρ τοῦ ἰδίου σώματος οὐκ ἐξουσιάζει ἀλλὰ ἡ γυνή. [5] μὴ
ἀποστερεῖτε ἀλλήλους, εἰ μήτι ἂν ἐκ συμφώνου πρὸς καιρὸν ἵνα Ex 19, 15
σχολάσητε τῇ προσευχῇ καὶ πάλιν ἐπὶ τὸ αὐτὸ ἦτε, ἵνα μὴ
6 πειράζῃ ὑμᾶς ὁ σατανᾶς διὰ τὴν ἀκρασίαν ὑμῶν. [6] τοῦτο δὲ
7 λέγω κατὰ συγγνώμην, οὐ κατ' ἐπιταγήν. [7] θέλω δὲ πάντας

---

10. ουτε μεθυσοι | ου κληρονομησουσ. 11. om χριστου 14. ημασ : ς^e υμασ 15. υμων : κ* ημων 19. κ^c απο του θε. | εαυτων : κ* αυτων 20. κ* om δη | σωματι υμων : add και εν τω πνευματι υμων, ατινα εστι του θεου

VII, 1. εγραψατε : add μοι 3. την οφειλομενην ευνοιαν αποδ. 4. αλλ ο et αλλ η 5. σχολαζητε | τη νηστεια και τη προσευχη | ητε : ς^e συνερχεσθε, ς συνερχησθε 6. ς κ συγγνωμην 7. δε : γαρ

Digitized by Google

ἀνθρώπους εἶναι ὡς καὶ ἐμαυτόν· ἀλλὰ ἕκαστος ἴδιον ἔχει
χάρισμα ἐκ θεοῦ, ὁ μὲν οὕτως, ὁ δὲ οὕτως.

Λέγω δὲ τοῖς ἀγάμοις καὶ ταῖς χήραις, καλὸν αὐτοῖς ἐὰν 8
μείνωσιν ὡς κἀγώ· 9 εἰ δὲ οὐκ ἐγκρατεύονται, γαμησάτωσαν· 9
κρεῖττον γάρ ἐστιν γαμεῖν ἢ πυροῦσθαι. 10 τοῖς δὲ γεγαμηκόσιν 10
Mt 5, 32 παραγγέλλω, οὐκ ἐγὼ ἀλλὰ ὁ κύριος, γυναῖκα ἀπὸ ἀνδρὸς μὴ
χωρισθῆναι, 11 ἐὰν δὲ καὶ χωρισθῇ, μενέτω ἄγαμος ἢ τῷ ἀνδρὶ 11
καταλλαγήτω, καὶ ἄνδρα γυναῖκα μὴ ἀφιέναι. 12 τοῖς δὲ λοιποῖς 12
λέγω ἐγώ, οὐχ ὁ κύριος, εἴ τις ἀδελφὸς γυναῖκα ἔχει ἄπιστον καὶ
αὕτη συνευδοκεῖ οἰκεῖν μετ' αὐτοῦ, μὴ ἀφιέτω αὐτήν· 13 καὶ γυνὴ 13
εἴ τις ἔχει ἄνδρα ἄπιστον καὶ οὗτος συνευδοκεῖ οἰκεῖν μετ' αὐ-
τῆς, μὴ ἀφιέτω τὸν ἄνδρα. 14 ἡγίασται γὰρ ὁ ἀνὴρ ὁ ἄπιστος 14
ἐν τῇ γυναικί, καὶ ἡγίασται ἡ γυνὴ ἡ ἄπιστος ἐν τῷ ἀδελφῷ·
ἐπεὶ ἄρα τὰ τέκνα ὑμῶν ἀκάθαρτά ἐστιν, νῦν δὲ ἅγιά ἐστιν.
15 εἰ δὲ ὁ ἄπιστος χωρίζεται, χωριζέσθω· οὐ δεδούλωται ὁ ἀδελ- 15
φὸς ἢ ἡ ἀδελφὴ ἐν τοῖς τοιούτοις. ἐν δὲ εἰρήνῃ κέκληκεν ὑμᾶς
ὁ θεός. 16 τί γὰρ οἶδας, γύναι, εἰ τὸν ἄνδρα σώσεις; ἢ τί οἶδας, 16
ἄνερ, εἰ τὴν γυναῖκα σώσεις; 17 εἰ μὴ ἑκάστῳ ὡς μεμέρικεν ὁ 17
2, 5
Ro 12, 2 κύριος, ἕκαστον ὡς κέκληκεν ὁ θεός, οὕτως περιπατείτω. καὶ
οὕτως ἐν ταῖς ἐκκλησίαις πάσαις διατάσσομαι. 18 περιτετμη- 18
μένος τις ἐκλήθη; μὴ ἐπισπάσθω· ἐν ἀκροβυστίᾳ κέκληταί τις;
Ga 5, 6
6, 15 μὴ περιτεμνέσθω. 19 ἡ περιτομὴ οὐδέν ἐστιν, καὶ ἡ ἀκροβυστία 19
24 οὐδέν ἐστιν, ἀλλὰ τήρησις ἐντολῶν θεοῦ. 20 ἕκαστος ἐν τῇ κλήσει 20
ᾗ ἐκλήθη, ἐν ταύτῃ μενέτω. 21 δοῦλος ἐκλήθης; μή σοι μελέτω· 21
Ro 6, 18 ἀλλ' εἰ καὶ δύνασαι ἐλεύθερος γενέσθαι, μᾶλλον χρῆσαι. 22 ὁ γὰρ 22
ἐν κυρίῳ κληθεὶς δοῦλος ἀπελεύθερος κυρίου ἐστίν· ὁμοίως ὁ
6, 20 ἐλεύθερος κληθεὶς δοῦλός ἐστιν Χριστοῦ. 23 τιμῆς ἠγοράσθητε· 23
20 μὴ γίνεσθε δοῦλοι ἀνθρώπων. 24 ἕκαστος ἐν ᾧ ἐκλήθη, ἀδελφοί, 24
ἐν τούτῳ μενέτω παρὰ θεῷ.

Περὶ δὲ τῶν παρθένων ἐπιταγὴν κυρίου οὐκ ἔχω, γνώμην 25
δὲ δίδωμι ὡς ἠλεημένος ὑπὸ κυρίου πιστὸς εἶναι. 26 νομίζω οὖν 26
τοῦτο καλὸν ὑπάρχειν διὰ τὴν ἐνεστῶσαν ἀνάγκην, ὅτι καλὸν ἄν-
θρώπῳ τὸ οὕτως εἶναι. 27 δέδεσαι γυναικί; μὴ ζήτει λύσιν· λέλυ- 27
σαι ἀπὸ γυναικός; μὴ ζήτει γυναῖκα. 28 ἐὰν δὲ καὶ γαμήσῃς, 28
οὐχ ἥμαρτες, καὶ ἐὰν γήμῃ ἡ παρθένος, οὐχ ἥμαρτεν· θλῖψιν δὲ
τῇ σαρκὶ ἕξουσιν οἱ τοιοῦτοι, ἐγὼ δὲ ὑμῶν φείδομαι. 29 τοῦτο δέ 29
φημι, ἀδελφοί, ὁ καιρὸς συνεσταλμένος ἐστίν· τὸ λοιπὸν ἵνα καὶ

---

7. αλλ εκαστ. | χαρισμ. εχει | ος μεν et ος δε 8. αυτοις : add εστιν 9. κρεισσον | γαμησαι 10. αλλ 12. εγω λεγω | αὕτη : αὐτὴ 13. ητις εχει | ουτος : αυτος | τον ανδρα : αυτον 14. αδελφω : ανδρι 15. η η αδελφη : ℵ* om η | υμας : ημας 17. εμερισεν ο θεος | κεκληκ. ο κυριος | ℵ εν πασαις ταις εκκλ. 18. εν ακροβ. τις εκληθη 22. ομοιως : add και | ℵ* χριστου εστιν 24. παρα τω θεω 28. γημης 29. ο καιρος : ς^c praem οτι | ς^c συνεσταλμ. το λοιπον εστι·, ς συνεσταλμενος· το λοι. εστι

Digitized by Google

30 οἱ ἔχοντες γυναῖκας ὡς μὴ ἔχοντες ὦσιν, 30 καὶ οἱ κλαίοντες ὡς
μὴ κλαίοντες, καὶ οἱ χαίροντες ὡς μὴ χαίροντες, καὶ οἱ ἀγορά-
31 ζοντες ὡς μὴ κατέχοντες, 31 καὶ οἱ χρώμενοι τὸν κόσμον ὡς μὴ
καταχρώμενοι· παράγει γὰρ τὸ σχῆμα τοῦ κόσμου τούτου. 1 Io 2, 17
32 32 θέλω δὲ ὑμᾶς ἀμερίμνους εἶναι. ὁ ἄγαμος μεριμνᾷ τὰ τοῦ
33 κυρίου, πῶς ἀρέσῃ τῷ κυρίῳ· 33 ὁ δὲ γαμήσας μεριμνᾷ τὰ τοῦ
34 κόσμου, πῶς ἀρέσῃ τῇ γυναικί. 34 καὶ μεμέρισται καὶ ἡ γυνὴ
καὶ ἡ παρθένος· ἡ ἄγαμος μεριμνᾷ τὰ τοῦ κυρίου, ἵνα ᾖ ἁγία
καὶ τῷ σώματι καὶ τῷ πνεύματι· ἡ δὲ γαμήσασα μεριμνᾷ τὰ τοῦ
35 κόσμου, πῶς ἀρέσῃ τῷ ἀνδρί. 35 τοῦτο δὲ πρὸς τὸ ὑμῶν αὐτῶν
σύμφορον λέγω, οὐχ ἵνα βρόχον ὑμῖν ἐπιβάλω, ἀλλὰ πρὸς τὸ
36 εὔσχημον καὶ εὐπάρεδρον τῷ κυρίῳ ἀπερισπάστως. 36 εἰ δέ τις
ἀσχημονεῖν ἐπὶ τὴν παρθένον αὐτοῦ νομίζει, ἐὰν ᾖ ὑπέρακμος,
καὶ οὕτως ὀφείλει γίνεσθαι, ὃ θέλει ποιείτω· οὐχ ἁμαρτάνει,
37 γαμείτωσαν. 37 ὃς δὲ ἕστηκεν ἐν τῇ καρδίᾳ αὐτοῦ ἑδραῖος, μὴ
ἔχων ἀνάγκην, ἐξουσίαν δὲ ἔχει περὶ τοῦ ἰδίου θελήματος, καὶ
τοῦτο κέκρικεν ἐν τῇ ἰδίᾳ καρδίᾳ, τηρεῖν τὴν ἑαυτοῦ παρθένον,
38 καλῶς ποιήσει. 38 ὥστε καὶ ὁ γαμίζων τὴν ἑαυτοῦ παρθένον
39 καλῶς ποιεῖ, καὶ ὁ μὴ γαμίζων κρεῖσσον ποιήσει. 39 γυνὴ δέδεται Ro 7, 2
ἐφ' ὅσον χρόνον ζῇ ὁ ἀνὴρ αὐτῆς· ἐὰν δὲ κοιμηθῇ ὁ ἀνήρ,
40 ἐλευθέρα ἐστὶν ᾧ θέλει γαμηθῆναι, μόνον ἐν κυρίῳ. 40 μακαριω-
τέρα δέ ἐστιν ἐὰν οὕτως μείνῃ, κατὰ τὴν ἐμὴν γνώμην· δοκῶ δὲ
κἀγὼ πνεῦμα θεοῦ ἔχειν.

VIII.

In carnibus victimarum edendis aliorum offensio vitanda.

1 Περὶ δὲ τῶν εἰδωλοθύτων οἴδαμεν ὅτι πάντες γνῶσιν ἔχομεν.
2 ἡ γνῶσις φυσιοῖ, ἡ δὲ ἀγάπη οἰκοδομεῖ. 2 εἴ τις δοκεῖ ἐγνωκέναι Ga 6, 3
3 τι, οὔπω ἔγνω καθὼς δεῖ γνῶναι· 3 εἰ δέ τις ἀγαπᾷ τὸν θεόν,
4 οὗτος ἔγνωσται ὑπ' αὐτοῦ. 4 περὶ τῆς βρώσεως οὖν τῶν εἰδωλο-
θύτων οἴδαμεν ὅτι οὐδὲν εἴδωλον ἐν κόσμῳ, καὶ ὅτι οὐδεὶς θεὸς
5 εἰ μὴ εἷς. 5 καὶ γὰρ εἴπερ εἰσὶν λεγόμενοι θεοὶ εἴτε ἐν οὐρανῷ
6 εἴτε ἐπὶ γῆς, ὥσπερ εἰσὶν θεοὶ πολλοὶ καὶ κύριοι πολλοί, 6 ἀλλ'
ἡμῖν εἷς θεὸς ὁ πατήρ, ἐξ οὗ τὰ πάντα καὶ ἡμεῖς εἰς αὐτόν, Ro 11, 36
καὶ εἷς κύριος Ἰησοῦς Χριστός, δι' οὗ τὰ πάντα καὶ ἡμεῖς δι'
7 αὐτοῦ. 7 ἀλλ' οὐκ ἐν πᾶσιν ἡ γνῶσις· τινὲς δὲ τῇ συνηθείᾳ

---

29. 5^{e} om οι 31. των κοσμω τουτω 32. αρεσει 33. αρεσει 34. om και ante μεμεριστ. | om και ante η γυνη | om bis τω | αρεσει 35. συμφε-
ρον | ευπροσεδρον 37. εδραιος : post εστηκεν | om αυτου | εν τη καρδια
αυτου | του τηρειν | ποιει 38. εκγαμιζων | την εαυτου παρθενον : om |
ο δε μη εκγαμιζων κρει. ποιει 39. δεδεται : add νομω | ο ανηρ sec :
add αυτης

VIII, 2. ει : add δε | εγνωκεναι : ειδεναι | ουδεπω ουδεν εγνωκε
3. ℵ* om υπ αυτου 4. ουδεις θεος : add ετεροσ 5. επι της γης
6. ℵ* om θεος 7. συνηθεια : συνειδησει

Digitized by Google

ἕως ἄρτι τοῦ εἰδώλου ὡς εἰδωλόθυτον ἐσθίουσιν, καὶ ἡ συνειδησις αὐτῶν ἀσθενὴς οὖσα μολύνεται. 8 βρῶμα δὲ ἡμᾶς οὐ 8
παραστήσει τῷ θεῷ· οὔτε ἐὰν φάγωμεν περισσεύομεν, οὔτε ἐὰν
Ro 14, 13 μὴ φάγωμεν ὑστερούμεθα. 9 βλέπετε δὲ μήπως ἡ ἐξουσία ὑμῶν 9
αὕτη πρόσκομμα γένηται τοῖς ἀσθενέσιν. 10 ἐὰν γάρ τις ἴδῃ σὲ 10
τὸν ἔχοντα γνῶσιν ἐν εἰδωλίῳ κατακείμενον, οὐχὶ ἡ συνείδησις
αὐτοῦ ἀσθενοῦς ὄντος οἰκοδομηθήσεται εἰς τὸ τὰ εἰδωλόθυτα
Ro 14, 15 ἐσθίειν; 11 ἀπόλλυται γὰρ ὁ ἀσθενῶν ἐν τῇ σῇ γνώσει, ὁ ἀδελ- 11
φὸς δι' ὃν Χριστὸς ἀπέθανεν. 12 οὕτως δὲ ἁμαρτάνοντες εἰς 12
τοὺς ἀδελφοὺς καὶ τύπτοντες αὐτῶν τὴν συνείδησιν ἀσθενοῦσαν
Ro 14, 21 εἰς Χριστὸν ἁμαρτάνετε. 13 διόπερ εἰ βρῶμα σκανδαλίζει τὸν 13
ἀδελφόν μου, οὐ μὴ φάγω κρέα εἰς τὸν αἰῶνα, ἵνα μὴ τὸν ἀδελφόν μου σκανδαλίσω.

IX.

Paulus de se suoque apostolatu ac iure suo. Abstinuit a mercede docendi debita, seque omnibus accommodavit Christi caussa. Certamen laudis.

19 Οὐκ εἰμὶ ἐλεύθερος; οὐκ εἰμὶ ἀπόστολος; οὐχὶ Ἰησοῦν τὸν 1
15, 8 κύριον ἡμῶν ἑόρακα; οὐ τὸ ἔργον μου ὑμεῖς ἐστὲ ἐν κυρίῳ; 2 εἰ 2
2 Co 3, 2 ἄλλοις οὐκ εἰμὶ ἀπόστολος, ἀλλά γε ὑμῖν εἰμί· ἡ γὰρ σφραγίς
μου τῆς ἀποστολῆς ὑμεῖς ἐστὲ ἐν κυρίῳ. 3 ἡ ἐμὴ ἀπολογία τοῖς 3
ἐμὲ ἀνακρίνουσίν ἐστιν αὕτη. 4 μὴ οὐκ ἔχομεν ἐξουσίαν φαγεῖν 4
καὶ πεῖν; 5 μὴ οὐκ ἔχομεν ἐξουσίαν ἀδελφὴν γυναῖκα περιάγειν, 5
ὡς καὶ οἱ λοιποὶ ἀπόστολοι καὶ οἱ ἀδελφοὶ τοῦ κυρίου καὶ Κη-
Act 4, 36 φᾶς; 6 ἢ μόνος ἐγὼ καὶ Βαρνάβας οὐκ ἔχομεν ἐξουσίαν μὴ ἐργάζε- 6
σθαι; 7 τίς στρατεύεται ἰδίοις ὀψωνίοις ποτέ; τίς φυτεύει ἀμπε- 7
λῶνα καὶ τὸν καρπὸν αὐτοῦ οὐκ ἐσθίει; ἢ τίς ποιμαίνει ποίμνην
καὶ ἐκ τοῦ γάλακτος τῆς ποίμνης οὐκ ἐσθίει; 8 μὴ κατὰ ἄνθρω- 8
Dt 25, 4 1 Ti 5, 18 πον ταῦτα λαλῶ, ἢ καὶ ὁ νόμος ταῦτα οὐ λέγει; 9 ἐν γὰρ τῷ 9
Μωϋσέως νόμῳ γέγραπται· οὐ κημώσεις βοῦν ἀλοῶντα. μὴ τῶν
βοῶν μέλει τῷ θεῷ; 10 ἢ δι' ἡμᾶς πάντως λέγει; δι' ἡμᾶς γὰρ 10
ἐγράφη, ὅτι ὀφείλει ἐπ' ἐλπίδι ὁ ἀροτριῶν ἀροτριᾶν, καὶ ὁ ἀλοῶν
Ro 15, 27 ἐπ' ἐλπίδι τοῦ μετέχειν. 11 Εἰ ἡμεῖς ὑμῖν τὰ πνευματικὰ ἐσπεί- 11
ραμεν, μέγα εἰ ἡμεῖς ὑμῶν τὰ σαρκικὰ θερίσομεν; 12 εἰ ἄλλοι τῆς 12
ὑμῶν ἐξουσίας μετέχουσιν, οὐ μᾶλλον ἡμεῖς; ἀλλ' οὐκ ἐχρησά-
μεθα τῇ ἐξουσίᾳ ταύτῃ, ἀλλὰ πάντα στέγομεν ἵνα μή τινα ἐγκοπὴν

7. εως αρτι : post τ. ειδωλου pon 8. ℵ* υμας | παριστησι | ουτε pri : add γαρ 9. ασθενουσιν 10. ℵ* γνωσ. εχοντα | ειδωλειω 11. ℵc και απολλυται, ς και απολειται | εν τη : επι τη | ο αδελφ. : αδελφος, idque post ασθενων 13. ℵ* κρεας

IX, 1. Ουκ ε. αποστολος; ο. ε. ελευθερ. | ιησουν χριστον | εωρακα 2. μου της : της εμης | 5e 1633. επιστολης 3. αυτη εστι 4. πιειν 6. εξου. του μη 7. εκ του καρπου αυτου 8. η ουχι και ο νομ. ταυτ. λεγει 9. μωσεως | φιμωσεις 10. εγρ. οτι επ ελπιδι οφειλει ο αροτρ. | ο αλ. της ελπιδος αυτου μετεχειν επ ελπιδι 12. τ. εξουσ. υμων | ℵc ουχι μαλλ. | εγκοπην τινα

Digitized by Google

13 δῶμεν τῷ εὐαγγελίῳ τοῦ Χριστοῦ. 13 οὐκ οἴδατε ὅτι οἱ τὰ ἱερὰ Dt 18, 1
ἐργαζόμενοι τὰ ἐκ τοῦ ἱεροῦ ἐσθίουσιν; οἱ τῷ θυσιαστηρίῳ παρ- Nm 18, 31
14 εδρεύοντες τῷ θυσιαστηρίῳ συμμερίζονται; 14 οὕτως καὶ ὁ κύριος
διέταξεν τοῖς τὸ εὐαγγέλιον καταγγέλλουσιν ἐκ τοῦ εὐαγγελίου Mt 10, 10 Lc 10, 7
15 ζῆν· 15 ἐγὼ δὲ οὐ κέχρημαι οὐδενὶ τούτων. οὐκ ἔγραψα δὲ
ταῦτα ἵνα οὕτως γένηται ἐν ἐμοί· καλὸν γάρ μοι μᾶλλον ἀπο-
16 θανεῖν ἢ τὸ καύχημά μου οὐδεὶς κενώσει. 16 ἐὰν γὰρ εὐαγγελί-
ζωμαι, οὐκ ἔστιν μοι καύχημα· ἀνάγκη γάρ μοι ἐπίκειται· οὐαὶ
17 γάρ μοί ἐστιν ἐὰν μὴ εὐαγγελίζωμαι. 17 εἰ γὰρ ἑκὼν τοῦτο
18 πράσσω, μισθὸν ἔχω· εἰ δὲ ἄκων, οἰκονομίαν πεπίστευμαι. 18 τίς
οὖν μου ἐστὶν ὁ μισθός; ἵνα εὐαγγελιζόμενος ἀδάπανον θήσω τὸ
εὐαγγέλιον, εἰς τὸ μὴ καταχρήσασθαι τῇ ἐξουσίᾳ μου ἐν τῷ εὐαγ-
19 γελίῳ. 19 Ἐλεύθερος γὰρ ὢν ἐκ πάντων πᾶσιν ἐμαυτὸν ἐδού-
20 λωσα, ἵνα τοὺς πλείονας κερδήσω· 20 καὶ ἐγενόμην τοῖς Ἰουδαίοις Act 16, 3 21, 26
ὡς Ἰουδαῖος, ἵνα Ἰουδαίους κερδήσω· τοῖς ὑπὸ νόμον ὡς ὑπὸ
νόμον, μὴ ὢν αὐτὸς ὑπὸ νόμον, ἵνα τοὺς ὑπὸ νόμον κερδήσω·
21 21 τοῖς ἀνόμοις ὡς ἄνομος, μὴ ὢν ἄνομος θεοῦ ἀλλ' ἔννομος Act 11, 3 Ga 2, 3
22 Χριστοῦ, ἵνα κερδάνω τοὺς ἀνόμους· 22 ἐγενόμην τοῖς ἀσθενέσιν
ἀσθενής, ἵνα τοὺς ἀσθενεῖς κερδήσω· τοῖς πᾶσιν γέγονα πάντα,
23 ἵνα πάντως τινὰς σώσω. 23 πάντα δὲ ποιῶ διὰ τὸ εὐαγγέλιον, Ro 11, 14
24 ἵνα συνκοινωνὸς αὐτοῦ γένωμαι. 24 οὐκ οἴδατε ὅτι οἱ ἐν σταδίῳ
τρέχοντες πάντες μὲν τρέχουσιν, εἷς δὲ λαμβάνει τὸ βραβεῖον;
25 οὕτως τρέχετε ἵνα καταλάβητε. 25 πᾶς δὲ ὁ ἀγωνιζόμενος πάντα
ἐγκρατεύεται, ἐκεῖνοι μὲν οὖν ἵνα φθαρτὸν στέφανον λάβωσιν, 2 Ti 4, 8 Ia 1, 12
26 ἡμεῖς δὲ ἄφθαρτον. 26 ἐγὼ τοίνυν οὕτως τρέχω ὡς οὐκ ἀδήλως,
27 οὕτως πυκτεύω ὡς οὐκ ἀέρα δέρων· 27 ἀλλ' ὑπωπιάζω μου τὸ
σῶμα καὶ δουλαγωγῶ, μήπως ἄλλοις κηρύξας αὐτὸς ἀδόκιμος
γένωμαι.

X.

Iudaeorum in deserto interitus exemplum severitatis divinae. Coena sacra cum epuis profanis non convenit. Cautio vescendi carnibus immolatis.

1 Οὐ θέλω γὰρ ὑμᾶς ἀγνοεῖν, ἀδελφοί, ὅτι οἱ πατέρες ἡμῶν Ex 13, 21 14, 22
πάντες ὑπὸ τὴν νεφέλην ἦσαν καὶ πάντες διὰ τῆς θαλάσσης
2 διῆλθον, 2 καὶ πάντες εἰς τὸν Μωϋσῆν ἐβαπτίσθησαν ἐν τῇ νεφέλῃ Nm 9, 15ss
3 καὶ ἐν τῇ θαλάσσῃ, 3 καὶ πάντες τὸ αὐτὸ πνευματικὸν βρῶμα Ex 16, 15
4 ἔφαγον, 4 καὶ πάντες τὸ αὐτὸ πνευματικὸν ἔπιον πόμα· ἔπινον

---

13. om τα sec | προσεδρευοντες 15. ℵc ουκ εχρησαμην ουδενι, ς ουδενι εχρησαμην | ουδεις : ινα τις | κενωση 16. καυχημα : ℵ* χαρις | ουαι δε 18. μοι εστιν | το ευαγγελιον : add του χριστου 20. om μη ων αυτ. υπο νομον 21. θεω et χριστω | κερδησω | om τους 22. ως ασθενης | τα παντα 23. παντα : τουτο | συγκοινω. 27. ς (non ςc) δουλαγαγω (ex errore)

X, 1. γαρ : δε 2. ς ℵ μωσην | εβαπτισαντο 3. ℵ* om το αυτο | βρωμ. πνευματ. εφαγ. 4. πομ. πνευματ. επι.

Digitized by Google

Ex 17, 6 γὰρ ἐκ πνευματικῆσ ἀκολουθούσησ πέτρασ, ἡ πέτρα δὲ ἦν ὁ Χρι-
Nm 14, 30 26, 64 s στόσ· 5 ἀλλ᾽ οὐκ ἐν τοῖσ πλείοσιν αὐτῶν εὐδόκησεν ὁ θεόσ· κατε- 5
στρώθησαν γὰρ ἐν τῇ ἐρήμῳ. 6 ταῦτα δὲ τύποι ἡμῶν ἐγενήθησαν, 6
11 εἰσ τὸ μὴ εἶναι ἡμᾶσ ἐπιθυμητὰσ κακῶν, καθὼσ κἀκεῖνοι ἐπεθύ-
Nm 11, 4 μησαν. 7 μηδὲ εἰδωλολάτραι γίνεσθε, καθώσ τινεσ αὐτῶν, ὥσπερ 7
Ex 32, 6 γέγραπται· ἐκάθισεν ὁ λαὸσ φαγεῖν καὶ πεῖν, καὶ ἀνέστησαν
Nm 25, 1. 9 παίζειν. 8 μηδὲ πορνεύωμεν, καθώσ τινεσ αὐτῶν ἐπόρνευσαν καὶ 8
Nm 21, 5 s ἔπεσαν μιᾷ ἡμέρᾳ εἰκοσιτρεῖσ χιλιάδεσ. 9 μηδὲ ἐκπειράζωμεν τὸν 9
κύριον, καθώσ τινεσ αὐτῶν ἐξεπείρασαν καὶ ὑπὸ τῶν ὄφεων
Nm 14, 2. 37 ἀπώλλυντο. 10 μηδὲ γογγύζετε, καθάπερ τινὲσ αὐτῶν ἐγόγγυσαν 10
καὶ ἀπώλοντο ὑπὸ τοῦ ὀλοθρευτοῦ. 11 ταῦτα δὲ τυπικῶσ συν- 11
6
Ro 15, 4 ἔβαινεν ἐκείνοισ, ἐγράφη δὲ πρὸσ νουθεσίαν ἡμῶν, εἰσ οὓσ τὰ
He 9, 26 τέλη τῶν αἰώνων κατήντηκεν. 12 ὥστε ὁ δοκῶν ἑστάναι βλεπέτω 12
μὴ πέσῃ. 13 πειρασμὸσ ὑμᾶσ οὐκ εἴληφεν εἰ μὴ ἀνθρώπινοσ· 13
1, 9 πιστὸσ δὲ ὁ θεόσ, ὅσ οὐκ ἐάσει ὑμᾶσ πειρασθῆναι ὑπὲρ ὃ δύνασθε,
ἀλλὰ ποιήσει σὺν τῷ πειρασμῷ καὶ τὴν ἔκβασιν τοῦ δύνασθαι
ὑπενεγκεῖν.

1 Jo 5, 21 Διόπερ, ἀγαπητοί μου, φεύγετε ἀπὸ τῆσ εἰδωλολατρείασ. 14
11, 24 ss 15 ὡσ φρονίμοισ λέγω· κρίνατε ὑμεῖσ ὃ φημι. 16 τὸ ποτήριον 15 16
τῆσ εὐλογίασ ὃ εὐλογοῦμεν, οὐχὶ κοινωνία τοῦ αἵματοσ τοῦ Χρι-
στοῦ ἐστίν; τὸν ἄρτον ὃν κλῶμεν, οὐχὶ κοινωνία τοῦ σώματοσ
12, 12 Ro 12, 5 τοῦ Χριστοῦ ἐστίν; 17 ὅτι εἷσ ἄρτοσ, ἓν σῶμα οἱ πολλοί ἐσμεν· 17
οἱ γὰρ πάντεσ ἐκ τοῦ ἑνὸσ ἄρτου μετέχομεν. 18 βλέπετε τὸν 18
Lv 7, 6 Ἰσραὴλ κατὰ σάρκα· οὐχ οἱ ἐσθίοντεσ τὰσ θυσίασ κοινωνοὶ τοῦ
8, 4 θυσιαστηρίου εἰσίν; 19 τί οὖν φημί; ὅτι εἰδωλόθυτόν τι ἐστίν; ἢ 19
Dt 32, 17 ὅτι εἴδωλόν τι ἐστίν; 20 ἀλλ᾽ ὅτι ἃ θύουσιν, δαιμονίοισ καὶ οὐ 20
θεῷ θύουσιν· οὐ θέλω δὲ ὑμᾶσ κοινωνοὺσ τῶν δαιμονίων γίνεσθαι.
21 οὐ δύνασθε ποτήριον κυρίου πίνειν καὶ ποτήριον δαιμονίων· 21
οὐ δύνασθε τραπέζησ κυρίου μετέχειν καὶ τραπέζησ δαιμονίων.
Dt 32, 21 22 ἢ παραζηλοῦμεν τὸν κύριον; μὴ ἰσχυρότεροι αὐτοῦ ἐσμέν; 22

6, 12 Πάντα ἔξεστιν, ἀλλ᾽ οὐ πάντα συμφέρει· πάντα ἔξεστιν, 23
Phil 2, 4 ἀλλ᾽ οὐ πάντα οἰκοδομεῖ. 24 μηδεὶσ τὸ ἑαυτοῦ ζητείτω ἀλλὰ τὸ 24
τοῦ ἑτέρου. 25 πᾶν τὸ ἐν μακέλλῳ πωλούμενον ἐσθίετε μηδὲν 25
Ps 23 (24), 1 ἀνακρίνοντεσ διὰ τὴν συνείδησιν· 26 τοῦ κυρίου γὰρ ἡ γῆ καὶ τὸ 26
πλήρωμα αὐτῆσ. 27 εἴ τισ καλεῖ ὑμᾶσ τῶν ἀπίστων καὶ θέλετε 27
Lc 10, 7 πορεύεσθαι, πᾶν τὸ παρατιθέμενον ὑμῖν ἐσθίετε μηδὲν ἀνακρίνον-

---

4. η δε πετρα 7. ωσπερ : ωσ | πιειν 8. επεσον | εν μια 9. τ. κυριον : τ. χριστον | καθωσ και | ℵ* om αυτων | επειρασαν | απωλοντο 10. ℵ γογγυζωμεν | καθωσ και 11. ς ταυτα δε παντα, ℵ παντα δε ταυτ. | τυπικωσ : τυποι | συνεβαινον | προσ : ℵ* εισ | κατηντησεν 13. υπενεγκειν : praem υμασ 18. ουχι 19. ς οτι ειδωλον, tum οτι ειδωλοθυτ., ℵ* (non item ℵa) nil nisi οτι ειδωλοθυτ. 20. ς οτι α θυει, atque ς ℵ add τα εθνη | δαιμ. θυει και ου θεω 23. bis παντα μοι εξεστιν 24. ετερου : add εκαστοσ 2c του γαρ κυρ. 27. ει δε τισ

Digitized by Google

28 τεσ διὰ τὴν συνείδησιν. 28 ἐὰν δέ τισ ὑμῖν εἴπῃ· τοῦτο ἱερόθυτόν
ἐστιν, μὴ ἐσθίετε δι᾽ ἐκεῖνον τὸν μηνύσαντα καὶ τὴν συνείδησιν.
29 29 συνείδησιν δὲ λέγω οὐχὶ τὴν ἑαυτοῦ ἀλλὰ τὴν τοῦ ἑτέρου.
ἱνατί γὰρ ἡ ἐλευθερία μου κρίνεται ὑπὸ ἄλλησ συνειδήσεωσ;
30 30 εἰ ἐγὼ χάριτι μετέχω, τί βλασφημοῦμαι ὑπὲρ οὗ ἐγὼ εὐχαριστῶ;
31 31 εἴτε οὖν ἐσθίετε εἴτε πίνετε εἴτε τι ποιεῖτε, πάντα εἰσ δόξαν Col 3, 17
32 θεοῦ ποιεῖτε. 32 ἀπρόσκοποι καὶ Ἰουδαίοισ γίνεσθε καὶ Ἕλλησιν
33 καὶ τῇ ἐκκλησίᾳ τοῦ θεοῦ, 33 καθὼσ κἀγὼ πάντα πᾶσιν ἀρέσκω,
μὴ ζητῶν τὸ ἐμαυτοῦ σύμφορον ἀλλὰ τὸ τῶν πολλῶν, ἵνα σωθῶ-
1 σιν. (XI.) 1 Μιμηταί μου γίνεσθε, καθὼσ κἀγὼ Χριστοῦ. 4, 16

XI.

Viro orandum capite nudo, mulieri velato. De agapis. De institutione usuque coenae sacrae.

2 Ἐπαινῶ δὲ ὑμᾶσ, ὅτι πάντα μου μέμνησθε καὶ καθὼσ παρέ-
3 δωκα ὑμῖν τὰσ παραδόσεισ κατέχετε. 3 θέλω δὲ ὑμᾶσ εἰδέναι
ὅτι παντὸσ ἀνδρὸσ ἡ κεφαλὴ ὁ Χριστόσ ἐστιν, κεφαλὴ δὲ γυναι- Eph 5, 23
4 κὸσ ὁ ἀνήρ, κεφαλὴ δὲ τοῦ Χριστοῦ ὁ θεόσ. 4 πᾶσ ἀνὴρ προσ-
ευχόμενοσ ἢ προφητεύων κατὰ κεφαλῆσ ἔχων καταισχύνει τὴν
5 κεφαλὴν αὐτοῦ. 5 πᾶσα δὲ γυνὴ προσευχομένη ἢ προφητεύουσα
ἀκατακαλύπτῳ τῇ κεφαλῇ καταισχύνει τὴν κεφαλὴν αὐτῆσ· ἓν
6 γάρ ἐστιν καὶ τὸ αὐτὸ τῇ ἐξυρημένῃ. 6 εἰ γὰρ οὐ κατακαλύπτεται
γυνή, καὶ κειράσθω· εἰ δὲ αἰσχρὸν γυναικὶ τὸ κείρασθαι ἢ ξυρᾶ-
7 σθαι, κατακαλυπτέσθω. 7 ἀνὴρ μὲν γὰρ οὐκ ὀφείλει κατακαλύ-
πτεσθαι τὴν κεφαλήν, εἰκὼν καὶ δόξα θεοῦ ὑπάρχων· ἡ γυνὴ δὲ
8 δόξα ἀνδρόσ ἐστιν. 8 οὐ γάρ ἐστιν ἀνὴρ ἐκ γυναικόσ, ἀλλὰ γυνὴ
9 ἐξ ἀνδρόσ· 9 καὶ γὰρ οὐκ ἐκτίσθη ἀνὴρ διὰ τὴν γυναῖκα, ἀλλὰ Gn 2, 22 18
10 γυνὴ διὰ τὸν ἄνδρα. 10 διὰ τοῦτο ὀφείλει ἡ γυνὴ ἐξουσίαν ἔχειν
11 ἐπὶ τῆσ κεφαλῆσ διὰ τουσ ἀγγέλουσ. 11 πλὴν οὔτε γυνὴ χωρὶσ
12 ἀνδρὸσ οὔτε ἀνὴρ χωρὶσ γυναικὸσ ἐν κυρίῳ· 12 ὥσπερ γὰρ ἡ
γυνὴ ἐκ τοῦ ἀνδρόσ, οὕτωσ καὶ ὁ ἀνὴρ διὰ τῆσ γυναικόσ, τὰ δὲ
13 πάντα ἐκ τοῦ θεοῦ. 13 ἐν ὑμῖν αὐτοῖσ κρίνατε· πρέπον ἐστὶν γυ-
14 ναῖκα ἀκατακάλυπτον τῷ θεῷ προσεύχεσθαι; 14 οὐδὲ ἡ φύσισ
αὐτὴ διδάσκει ὑμᾶσ ὅτι ἀνὴρ μὲν ἐὰν κομᾷ, ἀτιμία αὐτῷ ἐστίν,
15 15 γυνὴ δὲ ἐὰν κομᾷ, δόξα αὐτῇ ἐστίν; ὅτι ἡ κόμη ἀντὶ περιβο-
λαίου δέδοται αὐτῇ.
16 Εἰ δέ τισ δοκεῖ φιλόνεικοσ εἶναι, ἡμεῖσ τοιαύτην συνήθειαν
οὐκ ἔχομεν, οὐδὲ αἱ ἐκκλησίαι τοῦ θεοῦ.
17 Τοῦτο δὲ παραγγέλλων οὐκ ἐπαινῶ ὅτι οὐκ εἰσ τὸ κρεῖσσον 22

---

28. *ειδωλοθυτον* | *συνειδησιν* : add *του γαρ κυριου η γη και το πληρωμα αυτησ* 30. *ει* : add *δε* 32. *απροσκ. γινεσθ. και ιουδ.* 33. *συμφερον*
XI, 2. *δε υμασ* : add *αδελφοι* 3. om *του* 5. *την κεφαλ. εαυτησ* 7. ℵ* om *η* ante *γυνη* 11. *ουτε γυν. χωρ. ανδροσ* : post *ουτε ανηρ χωρ. γυν.* 14. *ουδε* : praem *η* | *αυτη η φυσισ* 17. *κρειττον*

Digitized by Google

ἀλλὰ εἰς τὸ ἧσσον συνέρχεσθε. 18 πρῶτον μὲν γὰρ συνερχομένων 18
11, 18 ὑμῶν ἐν ἐκκλησίᾳ ἀκούω σχίσματα ἐν ὑμῖν ὑπάρχειν, καὶ μέρος τι
3, 3 πιστεύω. 19 δεῖ γὰρ καὶ αἱρέσεις ἐν ὑμῖν εἶναι, ἵνα οἱ δόκιμοι 19
φανεροὶ γένωνται ἐν ὑμῖν. 20 συνερχομένων οὖν ὑμῶν ἐπὶ τὸ αὐτὸ 20
οὐκ ἔστιν κυριακὸν δεῖπνον φαγεῖν· 21 ἕκαστος γὰρ τὸ ἴδιον δεῖ- 21
πνον προλαμβάνει ἐν τῷ φαγεῖν, καὶ ὃς μὲν πεινᾷ, ὃς δὲ μεθύει.
22 μὴ γὰρ οἰκίας οὐκ ἔχετε εἰς τὸ ἐσθίειν καὶ πίνειν; ἢ τῆς ἐκ- 22
17 κλησίας τοῦ θεοῦ καταφρονεῖτε, καὶ καταισχύνετε τοὺς μὴ ἔχον-
15, 3 τας; τί εἴπω ὑμῖν; ἐπαινέσω ὑμᾶς; ἐν τούτῳ οὐκ ἐπαινῶ. 23 Ἐγὼ 23
Lc 22, 19s γὰρ παρέλαβον ἀπὸ τοῦ κυρίου, ὃ καὶ παρέδωκα ὑμῖν, ὅτι ὁ
M 26, 26ss
Mc 14, 22ss κύριος Ἰησοῦς ἐν τῇ νυκτὶ ᾗ παρεδίδετο ἔλαβεν ἄρτον 24 καὶ 24
εὐχαριστήσας ἔκλασεν καὶ εἶπεν· τοῦτό μου ἐστὶν τὸ σῶμα τὸ
ὑπὲρ ὑμῶν· τοῦτο ποιεῖτε εἰς τὴν ἐμὴν ἀνάμνησιν. 25 ὡσαύτως 25
Ex 24, 8 καὶ τὸ ποτήριον μετὰ τὸ δειπνῆσαι, λέγων· τοῦτο τὸ ποτήριον ἡ
καινὴ διαθήκη ἐστὶν ἐν τῷ ἐμῷ αἵματι· τοῦτο ποιεῖτε, ὁσάκις ἐὰν
πίνητε, εἰς τὴν ἐμὴν ἀνάμνησιν. 26 ὁσάκις γὰρ ἐὰν ἐσθίητε τὸν 26
ἄρτον τοῦτον καὶ τὸ ποτήριον πίνητε, τὸν θάνατον τοῦ κυρίου
καταγγέλλετε, ἄχρι οὗ ἔλθῃ. 27 ὥστε ὃς ἂν ἐσθίῃ τὸν ἄρτον ἢ 27
πίνῃ τὸ ποτήριον τοῦ κυρίου ἀναξίως, ἔνοχος ἔσται τοῦ σώματος
καὶ τοῦ αἵματος τοῦ κυρίου. 28 δοκιμαζέτω δὲ ἄνθρωπος ἑαυτόν, 28
καὶ οὕτως ἐκ τοῦ ἄρτου ἐσθιέτω καὶ ἐκ τοῦ ποτηρίου πινέτω·
29 ὁ γὰρ ἐσθίων καὶ πίνων κρίμα ἑαυτῷ ἐσθίει καὶ πίνει μὴ δια- 29
κρίνων τὸ σῶμα. 30 διὰ τοῦτο ἐν ὑμῖν πολλοὶ ἀσθενεῖς καὶ ἄρ- 30
ρωστοι καὶ κοιμῶνται ἱκανοί. 31 εἰ δὲ ἑαυτοὺς διεκρίνομεν, οὐκ 31
ἂν ἐκρινόμεθα· 32 κρινόμενοι δὲ ὑπὸ τοῦ κυρίου παιδευόμεθα, ἵνα 32
μὴ σὺν τῷ κόσμῳ κατακριθῶμεν. 33 ὥστε, ἀδελφοί μου, συνερχό- 33
μενοι εἰς τὸ φαγεῖν ἀλλήλους ἐκδέχεσθε. 34 εἴ τις πεινᾷ, ἐν οἴκῳ 34
ἐσθιέτω, ἵνα μὴ εἰς κρίμα συνέρχησθε. τὰ δὲ λοιπὰ ὡς ἂν ἔλθω
διατάξομαι.

XII.

Donorum spiritus sancti varietas et unitas. Sunt quasi membra multa in uno corpore.

Περὶ δὲ τῶν πνευματικῶν, ἀδελφοί, οὐ θέλω ὑμᾶς ἀγνοεῖν. 1
2 οἴδατε ὅτι ὅτε ἔθνη ἦτε πρὸς τὰ εἴδωλα τὰ ἄφωνα ὡς ἂν 2
1 Io 4, 2s ἤγεσθε ἀπαγόμενοι. 3 διὸ γνωρίζω ὑμῖν ὅτι οὐδεὶς ἐν πνεύματι 3
θεοῦ λαλῶν λέγει· ἀνάθεμα Ἰησοῦς, καὶ οὐδεὶς δύναται εἰπεῖν·
κύριος Ἰησοῦς, εἰ μὴ ἐν πνεύματι ἁγίῳ.

---

17. αλλ | ηττον 18. εν τη εκκλησια 22. υμιν ειπω | ὑμᾶς ἐν τούτῳ; 23. παρεδιδοτο 24. ειπεν : add λαβετε φαγετε | το υπ. υμων : add κλωμενον 25. εαν : αν 26. εαν : αν | το ποτηριον : add τουτο | αχρις ου αν 27. τον αρτον : add τουτον | του κυρ. αναξιως : κ add του κυριου | om του ante αιματ. 29. κ. πινων : add αναξιως | το σωμα : add του κυριου 31. ει δε : ει γαρ 32. υπο κυριου 34. ει δε τις
XII, 2. om οτε 3. αναθεμ. ιησουν et κυριον ιησουν

Digitized by Google

4 5 Διαιρέσεις δὲ χαρισμάτων εἰσίν, τὸ δὲ αὐτὸ πνεῦμα· 5 καὶ Ro 12, 6
6 διαιρέσεις διακονιῶν εἰσίν, καὶ ὁ αὐτὸς κύριος· 6 καὶ διαιρέσεις
ἐνεργημάτων εἰσίν, ὁ δὲ αὐτὸς θεὸς ὁ ἐνεργῶν τὰ πάντα ἐν πᾶ-
7 σιν. 7 ἑκάστῳ δὲ δίδοται ἡ φανέρωσις τοῦ πνεύματος πρὸς τὸ
8 συμφέρον. 8 ᾧ μὲν γὰρ διὰ τοῦ πνεύματος δίδοται λόγος σοφίας,
9 ἄλλῳ δὲ λόγος γνώσεως κατὰ τὸ αὐτὸ πνεῦμα, 9 ἑτέρῳ πίστις ἐν
τῷ αὐτῷ πνεύματι, ἄλλῳ δὲ χαρίσματα ἰαμάτων ἐν τῷ ἑνὶ πνεύ-
10 ματι, 10 ἄλλῳ δὲ ἐνεργήματα δυνάμεων, ἄλλῳ δὲ προφητεία, ἄλλῳ
δὲ διακρισις πνευμάτων, ἑτέρῳ γένη γλωσσῶν, ἄλλῳ δὲ ἑρμηνεία
11 γλωσσῶν· 11 πάντα δὲ ταῦτα ἐνεργεῖ τὸ ἓν καὶ τὸ αὐτὸ πνεῦμα,
διαιροῦν ἰδίᾳ ἑκάστῳ καθὼς βούλεται.
12 Καθάπερ γὰρ τὸ σῶμα ἓν ἐστιν καὶ μέλη πολλὰ ἔχει, πάντα 27 6, 15
δὲ τὰ μέλη τοῦ σώματος πολλὰ ὄντα ἓν ἐστιν σῶμα, οὕτως καὶ Ro 12, 4a
13 ὁ Χριστός· 13 καὶ γὰρ ἐν ἑνὶ πνεύματι ἡμεῖς πάντες εἰς ἓν σῶμα
ἐβαπτίσθημεν, εἴτε Ἰουδαῖοι εἴτε Ἕλληνες, εἴτε δοῦλοι εἴτε ἐλεύ- Ga 3, 28
14 θεροι, καὶ πάντες ἓν πνεῦμα ἐποτίσθημεν. 14 καὶ γὰρ τὸ σῶμα
15 οὐκ ἔστιν ἓν μέλος ἀλλὰ πολλά. 15 ἐὰν εἴπῃ ὁ πούς· ὅτι οὐκ
εἰμὶ χείρ, οὐκ εἰμὶ ἐκ τοῦ σώματος, οὐ παρὰ τοῦτο οὐκ ἔστιν ἐκ
16 τοῦ σώματος. 16 καὶ ἐὰν εἴπῃ τὸ οὖς· ὅτι οὐκ εἰμὶ ὀφθαλμός,
οὐκ εἰμὶ ἐκ τοῦ σώματος, οὐ παρὰ τοῦτο οὐκ ἔστιν ἐκ τοῦ σώμα-
17 τος. 17 εἰ ὅλον τὸ σῶμα ὀφθαλμός, ποῦ ἡ ἀκοή; εἰ ὅλον ἀκοή,
18 ποῦ ἡ ὄσφρησις; 18 νυνὶ δὲ ὁ θεὸς ἔθετο τὰ μέλη, ἓν ἕκαστον
19 αὐτῶν ἐν τῷ σώματι καθὼς ἠθέλησεν. 19 εἰ δὲ ἦν τὰ πάντα ἓν
20 μέλος, ποῦ τὸ σῶμα; 20 νῦν δὲ πολλὰ μὲν μέλη, ἓν δὲ σῶμα.
21 21 οὐ δύναται δὲ ὁ ὀφθαλμὸς εἰπεῖν τῇ χειρί· χρείαν σου οὐκ ἔχω,
22 ἢ πάλιν ἡ κεφαλὴ τοῖς ποσίν· χρείαν ὑμῶν οὐκ ἔχω· 22 ἀλλὰ
πολλῷ μᾶλλον τὰ δοκοῦντα μέλη τοῦ σώματος ἀσθενέστερα
23 ὑπάρχειν ἀναγκαῖά ἐστιν, 23 καὶ ἃ δοκοῦμεν ἀτιμότερα εἶναι τοῦ
σώματος, τούτοις τιμὴν περισσοτέραν περιτίθεμεν, καὶ τὰ ἀσχή-
24 μονα ἡμῶν εὐσχημοσύνην περισσοτέραν ἔχει, 24 τὰ δὲ εὐσχήμονα
ἡμῶν οὐ χρείαν ἔχει. ἀλλὰ ὁ θεὸς συνεκέρασεν τὸ σῶμα, τῷ
25 ὑστερουμένῳ περισσοτέραν δοὺς τιμήν, 25 ἵνα μὴ ᾖ σχίσματα ἐν
τῷ σώματι, ἀλλὰ τὸ αὐτὸ ὑπὲρ ἀλλήλων μεριμνῶσιν τὰ μέλη.
26 26 καὶ εἴτε πάσχει ἓν μέλος, συνπάσχει πάντα τὰ μέλη· εἴτε
27 δοξάζεται μέλος, συνχαίρει πάντα τὰ μέλη. 27 ὑμεῖς δέ ἐστε 12
28 σῶμα Χριστοῦ καὶ μέλη ἐκ μέρους. 28 καὶ οὓς μὲν ἔθετο ὁ 9. 10
θεὸς ἐν τῇ ἐκκλησίᾳ πρῶτον ἀποστόλους, δεύτερον προφήτας, Eph 4, 11
τρίτον διδασκάλους, ἔπειτα δυνάμεις, ἔπειτα χαρίσματα ἰαμάτων,

---

6. θεος : praem εστι 9. ετερω : add δε | εν τω ενι : ς κ εν τω αυτω
10. διακρισεις | ετερω : add δε 12. εχει πολλα | του σωματος : add του
ενος 13. εν πνευμα : praem εις 15 et 16. ς bis ad finem σώματος;
habet 21. om ο ante οφθ. 23. ςe 1624. ατιμοτερα 24. αλλ | τω
υστερουντι 25. σχισμα 26. συμπασχ. et συγχαιρ. | δοξαζ. εν μελ.
28. επειτα sec : ειτα

ἀντιλήμψεισ, κυβερνήσεισ, γένη γλωσσῶν. 29 μὴ πάντεσ απο- 29
στολοι; μὴ πάντεσ προφῆται; μὴ πάντεσ διδάσκαλοι; μὴ πάντεσ
δυνάμεισ; 30 μὴ πάντεσ χαρίσματα ἔχουσιν ἰαμάτων; μὴ παντεσ 30
14, 1 γλώσσαισ λαλοῦσιν; μὴ πάντεσ διερμηνεύουσιν; 31 ζηλοῦτε δε 31
τὰ χαρίσματα τὰ μείζονα· καὶ ἔτι καθ' ὑπερβολὴν ὁδὸν ὑμῖν
δείκνυμι.

XIII.

Caritas praestat omnibus, ipsisque fide et spe maior est.

Ἐὰν ταῖσ γλώσσαισ τῶν ἀνθρώπων λαλῶ καὶ τῶν ἀγγέλων, 1
ἀγάπην δὲ μὴ ἔχω, γέγονα χαλκὸσ ἠχῶν ἢ κύμβαλον ἀλαλάζον.
2 καὶ ἐὰν ἔχω προφητείαν καὶ εἰδῶ τὰ μυστήρια πάντα καὶ πᾶσαν 2
14, 2 ss τὴν γνῶσιν, καὶ ἐὰν ἔχω πᾶσαν τὴν πίστιν ὥστε ὄρη μεθιστάναι,
ἀγάπην δὲ μὴ ἔχω, οὐθέν εἰμι. 3 καὶ ἐὰν ψωμίσω πάντα τὰ ὑπ- 3
άρχοντά μου, καὶ ἐὰν παραδῶ τὸ σῶμά μου ἵνα καυθήσομαι,
ἀγάπην δὲ μὴ ἔχω, οὐθὲν ὠφελοῦμαι. 4 ἡ ἀγάπη μακροθυμεῖ, 4
χρηστεύεται ἡ ἀγάπη, οὐ ζηλοῖ ἡ ἀγάπη, οὐ περπερεύεται, οὐ
10, 24 Phl 2, 4 φυσιοῦται, 5 οὐκ ἀσχημονεῖ, οὐ ζητεῖ τὰ ἑαυτῆσ, οὐ παροξύνεται, 5
οὐ λογίζεται τὸ κακόν, 6 οὐ χαίρει ἐπὶ τῇ ἀδικίᾳ, συνχαίρει δὲ τῇ 6
ἀληθείᾳ· 7 πάντα στέγει, πάντα πιστεύει, πάντα ἐλπίζει, πάντα 7
ὑπομένει.

Ἡ ἀγάπη οὐδέποτε πίπτει· εἴτε δὲ προφητεῖαι, καταργη- 8
θήσονται· εἴτε γλῶσσαι, παύσονται· εἴτε γνῶσισ, καταργηθήσε-
12 ται. 9 ἐκ μέρουσ γὰρ γινώσκομεν καὶ ἐκ μέρουσ προφητεύομεν· 9
10 ὅταν δὲ ἔλθῃ τὸ τέλειον, τὸ ἐκ μέρουσ καταργηθήσεται. 11 ὅτε 10 11
ἤμην νήπιοσ, ἐλάλουν ὡσ νήπιοσ, ἐφρόνουν ὡσ νήπιοσ, ἐλογιζό-
μην ὡσ νήπιοσ· ὅτε γέγονα ἀνήρ, κατήργηκα τὰ τοῦ νηπίου.
9 12 βλέπομεν γὰρ ἄρτι δι' ἐσόπτρου ἐν αἰνίγματι, τότε δὲ πρόσω- 12
8, 3 πον πρὸσ πρόσωπον· ἄρτι γινώσκω ἐκ μέρουσ, τότε δὲ ἐπιγνώσο-
μαι καθὼσ καὶ ἐπεγνώσθην. 13 νυνὶ δὲ μένει πίστισ, ἐλπίσ, ἀγάπη, 13
τὰ τρία ταῦτα· μείζων δὲ τούτων ἡ ἀγάπη.

XIV.

Donum linguarum et donum prophetiae. De donorum gratiae in conventibus sacris usu et abusu. Mulieri tacendum in ecclesia.

12, 31 Διώκετε τὴν ἀγάπην, ζηλοῦτε δὲ τὰ πνευματικά, μᾶλλον δὲ 1
5 ἵνα προφητεύητε. 2 ὁ γὰρ λαλῶν γλώσσῃ οὐκ ἀνθρώποισ λαλεῖ 2
ἀλλὰ θεῷ· οὐδεὶσ γὰρ ἀκούει, πνεύματι δὲ λαλεῖ μυστήρια· 3 ὁ 3
δὲ προφητεύων ἀνθρώποισ λαλεῖ οἰκοδομὴν καὶ παράκλησιν καὶ

---

28. αντιληψεισ | ℵ* om γενη 31. μειζονα : κρειττονα
XIII, 2. μεθιστανειν | 5e ουδεν 3. 5e ψωμιζω | καυθησομ., ℵ καυχησωμαι | ουδεν 4. χρηστεύεται· ἡ ἀγ. οὐ ζηλοῖ· ἡ ἀγ. οὐ περπ., οὐ 6. 5 ℵ συγχαι. 8. εκπιπτει | ℵ γνωσισ (sic) καταργηθησονται 10. τοτε το εκ 11. ωσ νηπ. ελαλ., ωσ νηπ. εφρο., ωσ νηπ. ελογι. | οτε sec : add δε
XIV, 2. ουκ : ℵ ουχ | τω θεω

Digitized by Google

παραμυθίαν. 4 ὁ λαλῶν γλώσσῃ ἑαυτὸν οἰκοδομεῖ· ὁ δὲ προφη-
5 τεύων ἐκκλησίαν οἰκοδομεῖ. 5 θέλω δὲ πάντας ὑμᾶς λαλεῖν γλώσ-
σαις, μᾶλλον δὲ ἵνα προφητεύητε· μείζων δὲ ὁ προφητεύων ἢ ὁ 1
λαλῶν γλώσσαις, ἐκτὸς εἰ μὴ διερμηνεύῃ, ἵνα ἡ ἐκκλησία οἰκοδο- 12
6 μὴν λάβῃ. 6 νῦν δέ, ἀδελφοί, ἐὰν ἔλθω πρὸς ὑμᾶς γλώσσαις
λαλῶν, τί ὑμᾶς ὠφελήσω, ἐὰν μὴ ὑμῖν λαλήσω ἢ ἐν ἀποκαλύψει
7 ἢ ἐν γνώσει ἢ ἐν προφητείᾳ ἢ διδαχῇ; 7 ὅμως τὰ ἄψυχα φωνὴν
διδόντα, εἴτε αὐλὸς εἴτε κιθάρα, ἐὰν διαστολὴν τοῖς φθόγγοις
μὴ δῷ, πῶς γνωσθήσεται τὸ αὐλούμενον ἢ τὸ κιθαριζόμενον;
8 8 καὶ γὰρ ἐὰν ἄδηλον σάλπιγξ φωνὴν δῷ, τίς παρασκευάσεται
9 εἰς πόλεμον; 9 οὕτως καὶ ὑμεῖς διὰ τῆς γλώσσης ἐὰν μὴ εὔσημον
λόγον δῶτε, πῶς γνωσθήσεται τὸ λαλούμενον; ἔσεσθε γὰρ εἰς
10 ἀέρα λαλοῦντες. 10 τοσαῦτα εἰ τύχοι γένη φωνῶν εἰσὶν ἐν κόσμῳ,
11 καὶ οὐδὲν ἄφωνον· 11 ἐὰν οὖν μὴ εἰδῶ τὴν δύναμιν τῆς φωνῆς,
ἔσομαι τῷ λαλοῦντι βάρβαρος καὶ ὁ λαλῶν ἐν ἐμοὶ βάρβαρος.
12 12 οὕτως καὶ ὑμεῖς, ἐπεὶ ζηλωταί ἐστε πνευμάτων, πρὸς τὴν
13 οἰκοδομὴν τῆς ἐκκλησίας ζητεῖτε ἵνα περισσεύητε. 13 διὸ ὁ λαλῶν
14 γλώσσῃ προσευχέσθω ἵνα διερμηνεύῃ. 14 ἐὰν γὰρ προσεύχωμαι 5
γλώσσῃ, τὸ πνεῦμά μου προσεύχεται, ὁ δὲ νοῦς μου ἄκαρπός
15 ἐστιν. 15 τί οὖν ἐστίν; προσεύξομαι τῷ πνεύματι, προσεύξομαι
16 δὲ καὶ τῷ νοΐ· ψαλῶ τῷ πνεύματι, ψαλῶ δὲ καὶ τῷ νοΐ. 16 ἐπεὶ
ἐὰν εὐλογῇς πνεύματι, ὁ ἀναπληρῶν τὸν τόπον τοῦ ἰδιώτου πῶς 22
ἐρεῖ τὸ ἀμὴν ἐπὶ τῇ σῇ εὐχαριστίᾳ; ἐπειδὴ τί λέγεις οὐκ οἶδεν·
17 17 σὺ μὲν γὰρ καλῶς εὐχαριστεῖς, ἀλλ' ὁ ἕτερος οὐκ οἰκοδομεῖται.
18 18 εὐχαριστῶ τῷ θεῷ, πάντων ὑμῶν μᾶλλον γλώσσῃ λαλῶ·
19 19 ἀλλὰ ἐν ἐκκλησίᾳ θέλω πέντε λόγους τῷ νοΐ μου λαλῆσαι, ἵνα
καὶ ἄλλους κατηχήσω, ἢ μυρίους λόγους ἐν γλώσσῃ.
20 Ἀδελφοί, μὴ παιδία γίνεσθε ταῖς φρεσίν, ἀλλὰ τῇ κακίᾳ
21 νηπιάζετε, ταῖς δὲ φρεσὶν τέλειοι γίνεσθε. 21 ἐν τῷ νόμῳ γέγρα- Is28,11a
22 πται ὅτι ἐν ἑτερογλώσσοις καὶ ἐν χείλεσιν ἑτέρων λαλήσω τῷ λαῷ τούτῳ, καὶ οὐδ' οὕτως εἰσακούσονταί μου, λέγει κύριος. 22 ὥστε
αἱ γλῶσσαι εἰς σημεῖόν εἰσιν οὐ τοῖς πιστεύουσιν ἀλλὰ τοῖς ἀπί-
στοις, ἡ δὲ προφητεία οὐ τοῖς ἀπίστοις ἀλλὰ τοῖς πιστεύουσιν.
23 23 ἐὰν οὖν συνέλθῃ ἡ ἐκκλησία ὅλη ἐπὶ τὸ αὐτὸ καὶ πάντες λαλῶ-
σιν γλώσσαις, εἰσέλθωσιν δὲ ἰδιῶται ἢ ἄπιστοι, οὐκ ἐροῦσιν ὅτι
24 μαίνεσθε; 24 ἐὰν δὲ πάντες προφητεύωσιν, εἰσέλθῃ δέ τις ἄπι
στος ἢ ἰδιώτης, ἐλέγχεται ὑπὸ πάντων, ἀνακρίνεται ὑπὸ πάντων,
25 25 τὰ κρυπτὰ τῆς καρδίας αὐτοῦ φανερὰ γίνεται, καὶ οὕτως

---

5. μειζ. γαρ 6. νυνι | ℵ om η post λαλησω | η εν διδαχ. 8. φων. σαλπ. 10. εισιν : εστιν | ουδεν : add αυτων 13. διοπερ 15. ℵ προσευξωμαι τω πνευμ. | $\mathfrak{s}^{c}$ 1624. om τω ante νοΐ (per err.) 16. ευλογησης | $\mathfrak{s}$ τω πνευματι, $\aleph^{c}$ εν πνευμ. 18. τω θεω : add μου | γλωσσαις | λαλων 19. $\mathfrak{s}$ $\aleph^{a}$ αλλ, ℵ* om | τω νοΐ : δια του νοος 21. ℵ* τι γεγραπτ. | στερων : στεροις 23. παντ. γλωσσ. λαλω. 25. τα κρυπτα : praem και ουτω

Digitized by Google

πεσὼν ἐπὶ πρόσωπον προσκυνήσει τῷ θεῷ, ἀπαγγέλλων ὅτι ὄντως θεὸς ἐν ὑμῖν ἐστίν.

Τί οὖν ἐστίν, ἀδελφοί; ὅταν συνέρχησθε, ἕκαστος ψαλμὸν 26
ἔχει, διδαχὴν ἔχει, ἀποκάλυψιν ἔχει, γλῶσσαν ἔχει, ἑρμηνείαν
Eph 4, 12 ἔχει· πάντα πρὸς οἰκοδομὴν γινέσθω. 27 εἴτε γλώσσῃ τις λαλεῖ, 27
κατὰ δύο ἢ τὸ πλεῖστον τρεῖς, καὶ ἀνὰ μέρος, καὶ εἷς διερ-
5 μηνευέτω· 28 ἐὰν δὲ μὴ ᾖ διερμηνευτής, σιγάτω ἐν ἐκκλησίᾳ, 28
2 ἑαυτῷ δὲ λαλείτω καὶ τῷ θεῷ. 29 προφῆται δὲ δύο ἢ τρεῖς 29
λαλείτωσαν, καὶ οἱ ἄλλοι διακρινέτωσαν· 30 ἐὰν δὲ ἄλλῳ ἀπο- 30
καλυφθῇ καθημένῳ, ὁ πρῶτος σιγάτω. 31 δύνασθε γὰρ καθ' ἕνα 31
πάντες προφητεύειν, ἵνα πάντες μανθάνωσιν καὶ πάντες παρα-
καλῶνται. 32 καὶ πνεύματα προφητῶν προφήταις ὑποτάσσεται· 32
Ro 15, 33 33 οὐ γάρ ἐστιν ἀκαταστασίας ὁ θεὸς ἀλλὰ εἰρήνης. 33

Ὡς ἐν πάσαις ταῖς ἐκκλησίαις τῶν ἁγίων, 34 αἱ γυναῖκες 34
1 Ti 2, 11s ἐν ταῖς ἐκκλησίαις σιγάτωσαν· οὐ γὰρ ἐπιτρέπεται αὐταῖς λαλεῖν,
Gn 3, 16 ἀλλὰ ὑποτασσέσθωσαν, καθὼς καὶ ὁ νόμος λέγει. 35 εἰ δέ τι 35
μαθεῖν θέλουσιν, ἐν οἴκῳ τοὺς ἰδίους ἄνδρας ἐπερωτάτωσαν·
αἰσχρὸν γάρ ἐστιν γυναικὶ λαλεῖν ἐν ἐκκλησίᾳ. 36 ἢ ἀφ' ὑμῶν ὁ 36
λόγος τοῦ θεοῦ ἐξῆλθεν, ἢ εἰς ὑμᾶς μόνους κατήντησεν;

Εἴ τις δοκεῖ προφήτης εἶναι ἢ πνευματικός, ἐπιγινωσκέτω 37
ἃ γράφω ὑμῖν, ὅτι κυρίου ἐστίν· 38 εἰ δέ τις ἀγνοεῖ, ἀγνοεῖται. 38
39 ὥστε, ἀδελφοί μου, ζηλοῦτε τὸ προφητεύειν, καὶ τὸ λαλεῖν μὴ 39
κωλύετε γλώσσαις· 40 πάντα δὲ εὐσχημόνως καὶ κατὰ τάξιν γι- 40
νέσθω.

XV.

Christi resurrectio fundamentum nostrae fidei. Mors ultimus hostis. Baptisma pro mortuis. Resurrectio mortuorum. Novum corpus caeleste. Mysterium de subita immutatione superstitum.

Ga 1, 11 Γνωρίζω δὲ ὑμῖν, ἀδελφοί, τὸ εὐαγγέλιον ὃ εὐηγγελισάμην 1
ὑμῖν, ὃ καὶ παρελάβετε, ἐν ᾧ καὶ ἑστήκατε, 2 δι' οὗ καὶ σώζεσθε, 2
τίνι λόγῳ εὐηγγελισάμην ὑμῖν εἰ κατέχετε, ἐκτὸς εἰ μὴ εἰκῇ ἐπι-
11, 23 Lc 24, 26s Es 53, 8 ss Ps 15(16), 10 στεύσατε. 3 παρέδωκα γὰρ ὑμῖν ἐν πρώτοις, ὃ καὶ παρέλαβον, 3
ὅτι Χριστὸς ἀπέθανεν ὑπὲρ τῶν ἁμαρτιῶν ἡμῶν κατὰ τὰς γρα-
φάς, 4 καὶ ὅτι ἐτάφη, καὶ ὅτι ἐγήγερται τῇ ἡμέρᾳ τῇ τρίτῃ κατὰ 4
Lc 24, 34. 36 τὰς γραφάς, 5 καὶ ὅτι ὤφθη Κηφᾷ, ἔπειτα τοῖς δώδεκα. 6 ἔπειτα 5 6
ὤφθη ἐπάνω πεντακοσίοις ἀδελφοῖς ἐφάπαξ, ἐξ ὧν οἱ πλείονες
μένουσιν ἕως ἄρτι, τινὲς δὲ ἐκοιμήθησαν. 7 ἔπειτα ὤφθη Ἰακώβῳ, 7

---

25. ο θεος οντως 26. εκαστος : add υμων | γλωσσ. εχει, αποκαλ. εχει | γενεσθω 33. αλλ | ως εν πασαις etc : ς κ cum antecedd coni 34. αι γυναικες : add υμων | επιτετραπται | αλλ | υποτασσεσθαι 35. κ* μανθανειν | γυναιξιν εν εκκλ. λαλειν 37. του κυριου | εστιν : κ εστ. εντολη, ς εισιν εντολαι 38. αγνοειτω 39. om μου | μη κωλυετε post γλωσσ. 40. om δε

XV, 4. τη τριτη ημερα 5. επειτα : ειτα 6. πλειους | τινες δε : add και 7. επειτα sec : ειτα

Digitized by Google

8 ἔπειτα τοῖς ἀποστόλοις πᾶσιν. 8 ἔσχατον δὲ πάντων ὡσπερεὶ τῷ Act 9. 4
9 ἐκτρώματι ὤφθη κἀμοί. 9 ἐγὼ γάρ εἰμι ὁ ἐλάχιστος τῶν ἀποστό- Eph 3, 8
λων, ὃς οὐκ εἰμὶ ἱκανὸς καλεῖσθαι ἀπόστολος, διότι ἐδίωξα τὴν Act 9, 1ss
10 ἐκκλησίαν τοῦ θεοῦ· 10 χάριτι δὲ θεοῦ εἰμὶ ὅ εἰμι, καὶ ἡ χάρις
αὐτοῦ ἡ εἰς ἐμὲ οὐ κενὴ ἐγενήθη, ἀλλὰ περισσότερον αὐτῶν πάν-
των ἐκοπίασα, οὐκ ἐγὼ δὲ ἀλλὰ ἡ χάρις τοῦ θεοῦ σὺν ἐμοί.
11 11 εἴτε οὖν ἐγὼ εἴτε ἐκεῖνοι, οὕτως κηρύσσομεν καὶ οὕτως ἐπι-
στεύσατε.
12 Εἰ δὲ Χριστὸς κηρύσσεται ὅτι ἐκ νεκρῶν ἐγήγερται, πῶς
13 λέγουσιν ἐν ὑμῖν τινὲς ὅτι ἀνάστασις νεκρῶν οὐκ ἔστιν; 13 εἰ δὲ 16
14 ἀνάστασις νεκρῶν οὐκ ἔστιν, οὐδὲ Χριστὸς ἐγήγερται· 14 εἰ δὲ 17
Χριστὸς οὐκ ἐγήγερται, κενὸν ἄρα καὶ τὸ κήρυγμα ἡμῶν, κενὴ
15 καὶ ἡ πίστις ὑμῶν· 15 εὑρισκόμεθα δὲ καὶ ψευδομάρτυρες τοῦ
θεοῦ, ὅτι ἐμαρτυρήσαμεν κατὰ τοῦ θεοῦ ὅτι ἤγειρεν τὸν Χριστόν,
16 ὃν οὐκ ἤγειρεν εἴπερ ἄρα νεκροὶ οὐκ ἐγείρονται. 16 εἰ γὰρ νεκροὶ 13
17 οὐκ ἐγείρονται, οὐδὲ Χριστὸς ἐγήγερται· 17 εἰ δὲ Χριστὸς οὐκ 14
ἐγήγερται, ματαία ἡ πίστις ὑμῶν, ἔτι ἐστὲ ἐν ταῖς ἁμαρτίαις
18 19 ὑμῶν, 18 ἄρα καὶ οἱ κοιμηθέντες ἐν Χριστῷ ἀπώλοντο. 19 εἰ ἐν
τῇ ζωῇ ταύτῃ ἐν Χριστῷ ἠλπικότες ἐσμὲν μόνον, ἐλεεινότεροι
20 πάντων ἀνθρώπων ἐσμέν. 20 Νυνὶ δὲ Χριστὸς ἐγήγερται ἐκ νε- Col 1, 18
21 κρῶν, ἀπαρχὴ τῶν κεκοιμημένων. 21 ἐπειδὴ γὰρ δι' ἀνθρώπου Ro 5, 12ss
22 θάνατος, καὶ δι' ἀνθρώπου ἀνάστασις νεκρῶν. 22 ὥσπερ γὰρ ἐν
τῷ Ἀδὰμ πάντες ἀποθνήσκουσιν, οὕτως καὶ ἐν τῷ Χριστῷ πάν-
23 τες ζωοποιηθήσονται. 23 ἕκαστος δὲ ἐν τῷ ἰδίῳ τάγματι· ἀπαρχὴ
24 Χριστός, ἔπειτα οἱ τοῦ Χριστοῦ ἐν τῇ παρουσίᾳ αὐτοῦ, 24 εἶτα
τὸ τέλος, ὅταν παραδιδοῖ τὴν βασιλείαν τῷ θεῷ καὶ πατρί, ὅταν
25 καταργήσῃ πᾶσαν ἀρχὴν καὶ πᾶσαν ἐξουσίαν καὶ δύναμιν. 25 δεῖ Ps 109 (110), 1 Mt 22, 44 pp Heb 10, 13
γὰρ αὐτὸν βασιλεύειν ἄχρι οὗ θῇ πάντας τοὺς ἐχθροὺς ὑπὸ τοὺς
26 πόδας αὐτοῦ. 26 ἔσχατος ἐχθρὸς καταργεῖται ὁ θάνατος.
27 27 πάντα γὰρ ὑπέταξεν ὑπὸ τοὺς πόδας αὐτοῦ. ὅταν δὲ εἴπῃ Ps 8, 7 (6) Eph 1, 22 He 2, 8
ὅτι πάντα ὑποτέτακται, δῆλον ὅτι ἐκτὸς τοῦ ὑποτάξαντος αὐτῷ
28 τὰ πάντα· 28 ὅταν δὲ ὑποταγῇ αὐτῷ τὰ πάντα, τότε καὶ αὐτὸς
ὁ υἱὸς ὑποταγήσεται τῷ ὑποτάξαντι αὐτῷ τὰ πάντα, ἵνα ᾖ ὁ
θεὸς τὰ πάντα ἐν πᾶσιν.
29 Ἐπεὶ τί ποιήσουσιν οἱ βαπτιζόμενοι ὑπὲρ τῶν νεκρῶν; εἰ
30 ὅλως νεκροὶ οὐκ ἐγείρονται, τί καὶ βαπτίζονται ὑπὲρ αὐτῶν; 30 τί
31 καὶ ἡμεῖς κινδυνεύομεν πᾶσαν ὥραν; 31 καθ' ἡμέραν ἀποθνήσκω, Ro 8, 36

10. ℵ* απαντων | αλλ η | η συν εμοι 11. ℵ* πιστευσατε 12. τινες εν υμιν 14. om και post αρα | κενη δε και 15. τον χριστον : ℵ* add αυτου 17. στι : ℵ* praem και 19. εν χριστω : post ηλπ. εσμεν 20. κεκοιμημενων : add εγενετο 21. ο θανατος 23. δε : ℵ* om | ς (sed ς^e non amplius 1656.) om του ex errore 24. ς παραδω, ℵ παραδιδω 25. αχρις ου αν 26. εσχ. εχθρ. κατ. ο θανατος : ℵ^c post παντα γ. υπεστ. υπ. τ. ποδ. αυτ. 28. ℵ* om οταν δε υπ. αυ. τα παντ. (suppl ℵ^a) 29. νεκρων, εἰ | υπερ αυτων : υπ. των νεκρων

Digitized by Google

νὴ τὴν ὑμετέραν καύχησιν, ἀδελφοί, ἣν ἔχω ἐν Χριστῷ Ἰησοῦ τῷ κυρίῳ ἡμῶν. 32 εἰ κατὰ ἄνθρωπον ἐθηριομάχησα ἐν Ἐφέσῳ, τί 32
Es 22, 13 μοι τὸ ὄφελος; εἰ νεκροὶ οὐκ ἐγείρονται, φάγωμεν καὶ πίωμεν, αὔριον γὰρ ἀποθνήσκομεν. 33 μὴ πλανᾶσθε· φθείρουσιν ἤθη χρη- 33
στὰ ὁμιλίαι κακαί. 34 ἐκνήψατε δικαίως καὶ μὴ ἁμαρτάνετε· 34
6, 5 ἀγνωσίαν γὰρ θεοῦ τινὲς ἔχουσιν· πρὸς ἐντροπὴν ὑμῖν λαλῶ.

Ἀλλὰ ἐρεῖ τις· πῶς ἐγείρονται οἱ νεκροί; ποίῳ δὲ σώματι 35
ἔρχονται; 36 ἄφρων, σὺ ὃ σπείρεις, οὐ ζωοποιεῖται ἐὰν μὴ ἀπο- 36
θάνῃ· 37 καὶ ὃ σπείρεις, οὐ τὸ σῶμα τὸ γενησόμενον σπείρεις, 37
ἀλλὰ γυμνὸν κόκκον εἰ τύχοι σίτου ἤ τινος τῶν λοιπῶν· 38 ὁ δὲ 38
θεὸς δίδωσιν αὐτῷ σῶμα καθὼς ἠθέλησεν, καὶ ἑκάστῳ τῶν σπερ-
μάτων ἴδιον σῶμα. 39 οὐ πᾶσα σὰρξ ἡ αὐτὴ σάρξ, ἀλλὰ ἄλλη 39
μὲν ἀνθρώπων, ἄλλη δὲ σὰρξ κτηνῶν, ἄλλη δὲ σὰρξ πτηνῶν, ἄλλη
δὲ ἰχθύων. 40 καὶ σώματα ἐπουράνια, καὶ σώματα ἐπίγεια· ἀλλὰ 40
ἑτέρα μὲν ἡ τῶν ἐπουρανίων δόξα, ἑτέρα δὲ ἡ τῶν ἐπιγείων.
41 ἄλλη δόξα ἡλίου, καὶ ἄλλη δόξα σελήνης, καὶ ἄλλη δόξα ἀστέ- 41
ρων· ἀστὴρ γὰρ ἀστέρος διαφέρει ἐν δόξῃ. 42 οὕτως καὶ ἡ ἀνά- 42
στασις τῶν νεκρῶν. σπείρεται ἐν φθορᾷ, ἐγείρεται ἐν ἀφθαρσίᾳ·
43 σπείρεται ἐν ἀτιμίᾳ, ἐγείρεται ἐν δόξῃ· σπείρεται ἐν ἀσθενείᾳ, 43
ἐγείρεται ἐν δυνάμει. 44 σπείρεται σῶμα ψυχικόν, ἐγείρεται σῶμα 44
πνευματικόν. εἰ ἔστιν σῶμα ψυχικόν, ἔστιν καὶ πνευματικόν.
Gn 2, 7 45 οὕτως καὶ γέγραπται· ἐγένετο ὁ πρῶτος ἄνθρωπος Ἀδὰμ εἰς 45
ψυχὴν ζῶσαν, ὁ ἔσχατος Ἀδὰμ εἰς πνεῦμα ζωοποιοῦν. 46 ἀλλ' 46
οὐ πρῶτον τὸ πνευματικὸν ἀλλὰ τὸ ψυχικόν, ἔπειτα τὸ πνευματι-
κόν. 47 ὁ πρῶτος ἄνθρωπος ἐκ γῆς χοϊκός, ὁ δεύτερος ἄνθρω- 47
πος ἐξ οὐρανοῦ. 48 οἷος ὁ χοϊκός, τοιοῦτοι καὶ οἱ χοϊκοί, καὶ οἷος 48
ὁ ἐπουράνιος, τοιοῦτοι καὶ οἱ ἐπουράνιοι· 49 καὶ καθὼς ἐφορέσα- 49
μεν τὴν εἰκόνα τοῦ χοϊκοῦ, φορέσωμεν καὶ τὴν εἰκόνα τοῦ ἐπου-
ρανίου.

6, 9 Τοῦτο δέ φημι, ἀδελφοί, ὅτι σὰρξ καὶ αἷμα βασιλείαν θεοῦ 50
κληρονομῆσαι οὐ δύναται, οὐδὲ ἡ φθορὰ τὴν ἀφθαρσίαν κληρονο-
μεῖ. 51 ἰδοὺ μυστήριον ὑμῖν λέγω· πάντες οὐ κοιμηθησόμεθα, 51
πάντες δὲ ἀλλαγησόμεθα, 52 ἐν ἀτόμῳ, ἐν ῥιπῇ ὀφθαλμοῦ, ἐν 52
τῇ ἐσχάτῃ σάλπιγγι· σαλπίσει γάρ, καὶ οἱ νεκροὶ ἐγερθήσονται
ἄφθαρτοι καὶ ἡμεῖς ἀλλαγησόμεθα. 53 δεῖ γὰρ τὸ φθαρτὸν τοῦτο 53
ἐνδύσασθαι ἀφθαρσίαν καὶ τὸ θνητὸν τοῦτο ἐνδύσασθαι ἀθανα-
σίαν. 54 ὅταν δὲ τὸ φθαρτὸν τοῦτο ἐνδύσηται ἀφθαρσίαν καὶ 54

31. υμετεραν : ς (non ς^c) ημετ. | om αδελφοι 33. χρῆσθ' 34. λαλω : λεγω 35. ς ℵ αλλ 36. αφρον 37. σπειρεις sec (et. ℵ^a) : ℵ* om 38. αυτω διδωσι | το ιδιον 39. αλλη μεν : add σαρξ | om σαρξ ante πτηνων | πτηνων — ιχθυων : ιχθυ. — πτην. 40. ς ℵ αλλ 44. om ει ante εστ. σωμα | εστιν και : και εστι σωμα 47. ο δευτερ. ανθρωπος : add ο κυριος 49. φορεσομεν 50. δυναται 51. παντες : ς ℵ add μεν | ου κοιμηθ. παντ. δε αλλαγ. : ℵ κοιμηθ. ου παντ. δε αλλαγ. 54. το φθαρτ. τουτ. ενδυσ. αφθαρσ. και : ℵ* om

Digitized by Google

τὸ θνητὸν τοῦτο ἐνδύσηται ἀθανασίαν, τότε γενήσεται ὁ λόγος
55 ὁ γεγραμμένος· κατεπόθη ὁ θάνατος εἰς νῖκος. 55 ποῦ σου Es 25, 8 Hos 13, 14
56 θάνατε τὸ νῖκος; ποῦ σου θάνατε τὸ κέντρον; 56 τὸ δὲ κέντρον
τοῦ θανάτου ἡ ἁμαρτία, ἡ δὲ δύναμις τῆς ἁμαρτίας ὁ νόμος.
57 57 τῷ δὲ θεῷ χάρις τῷ διδόντι ἡμῖν τὸ νῖκος διὰ τοῦ κυρίου Ro 5, 12 ss
58 ἡμῶν Ἰησοῦ Χριστοῦ. 58 ὥστε, ἀδελφοί μου ἀγαπητοί, ἑδραῖοι
γίνεσθε, ἀμετακίνητοι, περισσεύοντες ἐν τῷ ἔργῳ τοῦ κυρίου
πάντοτε, εἰδότες ὅτι ὁ κόπος ὑμῶν οὐκ ἔστιν κενὸς ἐν κυρίῳ.

XVI.

De stipe pro sanctis colligenda. De Timotheo, Apollo, domo Stephanae. Salutationes.

1 Περὶ δὲ τῆς λογίας τῆς εἰς τοὺς ἁγίους, ὥσπερ διέταξα Ro 15, 26
2 ταῖς ἐκκλησίαις τῆς Γαλατίας, οὕτως καὶ ὑμεῖς ποιήσατε. 2 κατὰ
μίαν σαββάτου ἕκαστος ὑμῶν παρ' ἑαυτῷ τιθέτω θησαυρίζων ὅ
3 τι ἂν εὐοδῶται, ἵνα μὴ ὅταν ἔλθω τότε λογίαι γίνωνται. 3 ὅταν
δὲ παραγένωμαι, οὓς ἐὰν δοκιμάσητε, δι' ἐπιστολῶν τούτους
4 πέμψω ἀπενεγκεῖν τὴν χάριν ὑμῶν εἰς Ἱερουσαλήμ· 4 ἐὰν δὲ ᾖ
5 ἄξιον τοῦ κἀμὲ πορεύεσθαι, σὺν ἐμοὶ πορεύσονται. 5 ἐλεύσομαι Act 19, 21 20, 2 s
δὲ πρὸς ὑμᾶς ὅταν Μακεδονίαν διέλθω· Μακεδονίαν γὰρ διέρ-
6 χομαι, 6 πρὸς ὑμᾶς δὲ τυχὸν παραμενῶ ἢ καὶ παραχειμάσω, ἵνα
7 ὑμεῖς με προπέμψητε οὗ ἐὰν πορεύωμαι. 7 οὐ θέλω γὰρ ὑμᾶς
ἄρτι ἐν παρόδῳ ἰδεῖν· ἐλπίζω γὰρ χρόνον τινὰ ἐπιμεῖναι πρὸς 4, 19
8 ὑμᾶς, ἐὰν ὁ κύριος ἐπιτρέψῃ. 8 ἐπιμενῶ δὲ ἐν Ἐφέσῳ ἕως τῆς Act 19, 8
9 πεντηκοστῆς· 9 θύρα γάρ μοι ἀνέῳγεν μεγάλη καὶ ἐνεργής, καὶ 2 Co 2, 12
ἀντικείμενοι πολλοί.
10 Ἐὰν δὲ ἔλθῃ Τιμόθεος, βλέπετε ἵνα ἀφόβως γένηται πρὸς 4, 17 Act 19, 22
11 ὑμᾶς· τὸ γὰρ ἔργον κυρίου ἐργάζεται ὡς κἀγώ· 11 μή τις οὖν 1 Ti 4, 12
αὐτὸν ἐξουθενήσῃ. προπέμψατε δὲ αὐτὸν ἐν εἰρήνῃ, ἵνα ἔλθῃ
πρός με· ἐκδέχομαι γὰρ αὐτὸν μετὰ τῶν ἀδελφῶν.
12 Περὶ δὲ Ἀπολλῶ τοῦ ἀδελφοῦ, πολλὰ παρεκάλεσα αὐτὸν 3, 5 Act 19, 1
ἵνα ἔλθῃ πρὸς ὑμᾶς μετὰ τῶν ἀδελφῶν· καὶ πάντως οὐκ ἦν θέ-
λημα ἵνα νῦν ἔλθῃ, ἐλεύσεται δὲ ὅταν εὐκαιρήσῃ.
13 Γρηγορεῖτε, στήκετε ἐν τῇ πίστει, ἀνδρίζεσθε, κραταιοῦσθε.
14 14 πάντα ὑμῶν ἐν ἀγάπῃ γινέσθω.
15 Παρακαλῶ δὲ ὑμᾶς, ἀδελφοί· οἴδατε τὴν οἰκίαν Στεφανᾶ, 1, 16
ὅτι ἐστὶν ἀπαρχὴ τῆς Ἀχαΐας καὶ εἰς διακονίαν τοῖς ἁγίοις ἔταξαν Ro 16, 5
16 ἑαυτούς· 16 ἵνα καὶ ὑμεῖς ὑποτάσσησθε τοῖς τοιούτοις καὶ παντὶ
17 τῷ συνεργοῦντι καὶ κοπιῶντι. 17 χαίρω δὲ ἐπὶ τῇ παρουσίᾳ

54. ℵ την αθανασιαν 55. νικος – κεντρον : κεντρ. – νικ. | θανατε bis : altero loco αδη et id quidem ante το νικος

XVI, 2. σαββατου (ℵ^{a}) : ℵ* σαββατω, ς σαββατων 3. δι' επιστολων cum antecedd coni 4. ℵ^{c} αξιον η 7. ελπιζ. δε | επιτρεπη 10. και εγω 11. δε : ℵ* om 12. απολλω : ℵ* (non item ℵ^{a}) om | πολλα : ℵ* praem δηλω υμιν οτι 15. δε : ℵ* om | στεφανα : ℵ^{c} add και φορτουνατου

Digitized by Google

2Co 11, 9 Στεφανᾶ καὶ Φορτουνάτου καὶ Ἀχαϊκοῦ, ὅτι τὸ ὑμέτερον ὑστέρημα
οὗτοι ἀνεπλήρωσαν· 18 ἀνέπαυσαν γὰρ τὸ ἐμὸν πνεῦμα καὶ τὸ 18
ὑμῶν. ἐπιγινώσκετε οὖν τοὺς τοιούτους.
Act 18, 2 Ro 16, 5 Ἀσπάζονται ὑμᾶς αἱ ἐκκλησίαι τῆς Ἀσίας. ἀσπάζεται ὑμᾶς 19
ἐν κυρίῳ πολλὰ Ἀκύλας καὶ Πρίσκα σὺν τῇ κατ' οἶκον αὐτῶν
Ro 16, 16 etc ἐκκλησίᾳ. 20 ἀσπάζονται ὑμᾶς οἱ ἀδελφοὶ πάντες. ἀσπάσασθε 20
ἀλλήλους ἐν φιλήματι ἁγίῳ.
2The 3, 17 Col 4, 18 Ὁ ἀσπασμὸς τῇ ἐμῇ χειρὶ Παύλου. 22 εἴ τις οὐ φιλεῖ τὸν 21 22
[Ro 16, 24] κύριον, ἤτω ἀνάθεμα. μαρὰν ἀθά. 23 ἡ χάρις τοῦ κυρίου Ἰησοῦ 23
μεθ' ὑμῶν. 24 ἡ ἀγάπη μου μετὰ πάντων ὑμῶν ἐν Χριστῷ Ἰησοῦ. 24

ΠΡΟΣ ΚΟΡΙΝΘΙΟΥΣ Β.

I.

Pauli calamitates perlatae deo iuvante. Consilium revisendi Corinthios. Promissa dei.

1Co 1, 1 etc Παῦλος ἀπόστολος Χριστοῦ Ἰησοῦ διὰ θελήματος θεοῦ καὶ 1
Τιμόθεος ὁ ἀδελφὸς τῇ ἐκκλησίᾳ τοῦ θεοῦ τῇ οὔσῃ ἐν Κορίνθῳ
1Co 1, 2 etc σὺν τοῖς ἁγίοις πᾶσιν τοῖς οὖσιν ἐν ὅλῃ τῇ Ἀχαΐᾳ. 2 χάρις ὑμῖν 2
καὶ εἰρήνη ἀπὸ θεοῦ πατρὸς ἡμῶν καὶ κυρίου Ἰησοῦ Χριστοῦ.
Eph 1, 3 Εὐλογητὸς ὁ θεὸς καὶ πατὴρ τοῦ κυρίου ἡμῶν Ἰησοῦ Χρι- 3
Ro 15, 5 στοῦ, ὁ πατὴρ τῶν οἰκτιρμῶν καὶ θεὸς πάσης παρακλήσεως, 4 ὁ 4
παρακαλῶν ἡμᾶς ἐπὶ πάσῃ τῇ θλίψει ἡμῶν, εἰς τὸ δύνασθαι
ἡμᾶς παρακαλεῖν τοὺς ἐν πάσῃ θλίψει διὰ τῆς παρακλήσεως ἧς
Col 1, 24 παρακαλούμεθα αὐτοὶ ὑπὸ τοῦ θεοῦ, 5 ὅτι καθὼς περισσεύει τὰ 5
παθήματα τοῦ Χριστοῦ εἰς ἡμᾶς, οὕτως διὰ τοῦ Χριστοῦ περισ-
σεύει καὶ ἡ παράκλησις ἡμῶν. 6 εἴτε δὲ θλιβόμεθα, ὑπὲρ τῆς 6
ὑμῶν παρακλήσεως καὶ σωτηρίας· εἴτε παρακαλούμεθα, ὑπὲρ τῆς
ὑμῶν παρακλήσεως τῆς ἐνεργουμένης ἐν ὑπομονῇ τῶν αὐτῶν
παθημάτων ὧν καὶ ἡμεῖς πάσχομεν. καὶ ἡ ἐλπὶς ἡμῶν βεβαία
Phil 2, 16 ὑπὲρ ὑμῶν, 7 εἰδότες ὅτι ὡς κοινωνοί ἐστε τῶν παθημάτων, οὕ- 7
τως καὶ τῆς παρακλήσεως.
Οὐ γὰρ θέλομεν ὑμᾶς ἀγνοεῖν, ἀδελφοί, περὶ τῆς θλίψεως 8
ἡμῶν τῆς γενομένης ἐν τῇ Ἀσίᾳ, ὅτι καθ' ὑπερβολὴν ὑπὲρ

---

17. φουρτουνατου | υμετερον : ς κ υμων 19. ασπαζεται : -ζονται | πρισκιλλα 22. τον κυριον : add ιησουν χριστον 23. ιησου : add χριστου 24. ς κ in fine add αμην

* ςe παυλου του αποστολου η προς κορινθιους επιστολη δευτερα, ς η προς κορινθιους δευτερα.

I, 1. ιησου χριστου 5. δια του χρι. : om του 6. ειτε δε θλιβ. υπ. τ. υμ. παρακλ. κ. σωτη. της ενεργουμενης usque ων και ημεις πασχομεν, tum ponit ειτε παρακαλουμ. υπερ τ. υμ. παρακλ. και σωτηριας, a quibus pergit και η ελπ. ημ. βεβ. υπ. υμων 8. περι : υπερ | της γενομενης : add ημιν

Digitized by Google

9 δύναμιν ἐβαρήθημεν, ὥστε ἐξαπορηθῆναι ἡμᾶς καὶ τοῦ ζῆν· 9 ἀλλὰ
αὐτοὶ ἐν ἑαυτοῖς τὸ ἀπόκριμα τοῦ θανάτου ἐσχήκαμεν, ἵνα μὴ
πεποιθότες ὦμεν ἐφ' ἑαυτοῖς ἀλλ' ἐπὶ τῷ θεῷ τῷ ἐγείροντι τοὺς
10 νεκρούς, 10 ὃς ἐκ τηλικούτου θανάτου ἐρρύσατο ἡμᾶς καὶ ῥύσεται, 2 Ti 4, 18
11 εἰς ὃν ἠλπίκαμεν ὅτι καὶ ἔτι ῥύσεται, 11 συνυπουργούντων καὶ Ro 15, 30
ὑμῶν ὑπὲρ ἡμῶν τῇ δεήσει, ἵνα ἐκ πολλῶν προσώπων τὸ εἰς ἡμᾶς
12 χάρισμα διὰ πολλῶν εὐχαριστηθῇ ὑπὲρ ἡμῶν. 12 ἡ γὰρ καύχησις
ἡμῶν αὕτη ἐστίν, τὸ μαρτύριον τῆς συνειδήσεως ἡμῶν ὅτι ἐν
ἁγιότητι καὶ εἰλικρινίᾳ τοῦ θεοῦ, οὐκ ἐν σοφίᾳ σαρκικῇ ἀλλ' ἐν 1 Co 2, 4 s
χάριτι θεοῦ ἀνεστράφημεν ἐν τῷ κόσμῳ, περισσοτέρως δὲ πρὸς
13 ὑμᾶς. 13 οὐ γὰρ ἄλλα γράφομεν ὑμῖν ἀλλ' ἢ ἃ ἀναγινώσκετε ἢ
14 καὶ ἐπιγινώσκετε· ἐλπίζω δὲ ὅτι ἕως τέλους ἐπιγνώσεσθε, 14 καθὼς
καὶ ἐπέγνωτε ἡμᾶς ἀπὸ μέρους, ὅτι καύχημα ὑμῶν ἐσμὲν καθάπερ
καὶ ὑμεῖς ἡμῶν ἐν τῇ ἡμέρᾳ τοῦ κυρίου ἡμῶν Ἰησοῦ. 1 Co 1, 8
15 Καὶ ταύτῃ τῇ πεποιθήσει ἐβουλόμην πρότερον πρὸς ὑμᾶς
16 ἐλθεῖν, ἵνα δευτέραν χάριν σχῆτε, 16 καὶ δι' ὑμῶν διελθεῖν εἰς 1 Co 16, 5
Μακεδονίαν, καὶ πάλιν ἀπὸ Μακεδονίας ἐλθεῖν πρὸς ὑμᾶς καὶ
17 ὑφ' ὑμῶν προπεμφθῆναι εἰς τὴν Ἰουδαίαν. 17 τοῦτο οὖν βουλό-
μενος μήτι ἄρα τῇ ἐλαφρίᾳ ἐχρησάμην; ἢ ἃ βουλεύομαι κατὰ
σάρκα βουλεύομαι, ἵνα ᾖ παρ' ἐμοὶ τὸ ναὶ ναὶ καὶ τὸ οὒ οὔ; Mt 5, 37
18 18 πιστὸς δὲ ὁ θεὸς ὅτι ὁ λόγος ἡμῶν ὁ πρὸς ὑμᾶς οὐκ ἔστιν 1 Co 1, 9
19 ναὶ καὶ οὔ. 19 ὁ τοῦ θεοῦ γὰρ υἱὸς Χριστὸς Ἰησοῦς ὁ ἐν ὑμῖν
δι' ἡμῶν κηρυχθείς, δι' ἐμοῦ καὶ Σιλουανοῦ καὶ Τιμοθέου, οὐκ
20 ἐγένετο ναὶ καὶ οὔ, ἀλλὰ ναὶ ἐν αὐτῷ γέγονεν. 20 ὅσαι γὰρ
ἐπαγγελίαι θεοῦ, ἐν αὐτῷ τὸ ναί· διὸ καὶ δι' αὐτοῦ τὸ ἀμὴν τῷ
21 θεῷ πρὸς δόξαν δι' ἡμῶν. 21 ὁ δὲ βεβαιῶν ἡμᾶς σὺν ὑμῖν εἰς 1 Co 1, 8
22 Χριστὸν καὶ χρίσας ἡμᾶς θεός, 22 ὁ καὶ σφραγισάμενος ἡμᾶς
καὶ δοὺς τὸν ἀραβῶνα τοῦ πνεύματος ἐν ταῖς καρδίαις ἡμῶν. 5, 5
23 Ἐγὼ δὲ μάρτυρα τὸν θεὸν ἐπικαλοῦμαι ἐπὶ τὴν ἐμὴν ψυ-
24 χήν, ὅτι φειδόμενος ὑμῶν οὐκέτι ἦλθον εἰς Κόρινθον· 24 οὐχ ὅτι
κυριεύομεν ὑμῶν τῆς πίστεως, ἀλλὰ συνεργοί ἐσμεν τῆς χαρᾶς
ὑμῶν· τῇ γὰρ πίστει ἑστήκατε.

II.

Cur nondum redierit Corinthum. De incesto homine qui resipuerat. Pauli itinera et successus.

1 Ἔκρινα δὲ ἐμαυτῷ τοῦτο, τὸ μὴ πάλιν ἐν λύπῃ πρὸς ὑμᾶς
2 ἐλθεῖν. 2 εἰ γὰρ ἐγὼ λυπῶ ὑμᾶς, καὶ τίς ὁ εὐφραίνων με εἰ μὴ

---

8. εβαρηθ. υπερ δυναμ. 9. κ αλλ αυτοι 10. κ. ρυσεται : και ρυεται 12. αγιοτητι : απλοτητι | ειλικρινεια | om του 13. οτι και εως 14. om ημων post κυριου 15. προτερον (κ* om, suppl a) : pon post πρ. υμας ελθειν | χαριν : κc χαραν | εχητε 17. βουλευομενος 18. ουκ εστιν : ουκ εγενετο 19. ο γαρ του θεου | ιησους χριστος 20. διο και δι αυτου : και εν αυτω 22. κ* om ο ante και σφρα. | αρραβωνα

II, 1. ελθειν εν λυπη προς υμας 2. και τις : add εστιν

Digitized by Google

Phil 2, 27 ὁ λυπούμενος ἐξ ἐμοῦ; 3 καὶ ἔγραψα τοῦτο αὐτὸ ἵνα μὴ ἐλθὼν 3
λύπην σχῶ ἀφ' ὧν ἔδει με χαίρειν, πεποιθὼς ἐπὶ πάντας ὑμᾶς
ὅτι ἡ ἐμὴ χαρὰ πάντων ὑμῶν ἐστίν. 4 ἐκ γὰρ πολλῆς θλίψεως 4
καὶ συνοχῆς καρδίας ἔγραψα ὑμῖν διὰ πολλῶν δακρύων, οὐχ ἵνα
λυπηθῆτε, ἀλλὰ τὴν ἀγάπην ἵνα γνῶτε ἣν ἔχω περισσοτέρως εἰς
ὑμᾶς.

Εἰ δέ τις λελύπηκεν, οὐκ ἐμὲ λελύπηκεν, ἀλλὰ ἀπὸ μέρους, 5
1 Co 5, 3ss ἵνα μὴ ἐπιβαρῶ, πάντας ὑμᾶς. 6 ἱκανὸν τῷ τοιούτῳ ἡ ἐπιτιμία 6
αὕτη ἡ ὑπὸ τῶν πλειόνων, 7 ὥστε τοὐναντίον μᾶλλον ὑμᾶς χαρί- 7
σασθαι καὶ παρακαλέσαι, μήπως τῇ περισσοτέρᾳ λύπῃ καταποθῇ
ὁ τοιοῦτος. 8 διὸ παρακαλῶ ὑμᾶς κυρῶσαι εἰς αὐτὸν ἀγάπην· 8
9 εἰς τοῦτο γὰρ καὶ ἔγραψα, ἵνα γνῶ τὴν δοκιμὴν ὑμῶν, εἰ εἰς 9
πάντα ὑπήκοοί ἐστε. 10 ᾧ δέ τι χαρίζεσθε, κἀγώ· καὶ γὰρ ἐγὼ 10
ὃ κεχάρισμαι, εἴ τι κεχάρισμαι, δι' ὑμᾶς ἐν προσώπῳ Χριστοῦ,
11 ἵνα μὴ πλεονεκτηθῶμεν ὑπὸ τοῦ σατανᾶ· οὐ γὰρ αὐτοῦ τὰ 11
νοήματα ἀγνοοῦμεν.

Act 16, 8 Ἐλθὼν δὲ εἰς τὴν Τρῳάδα εἰς τὸ εὐαγγέλιον τοῦ Χριστοῦ, 12
7, 5 ss καὶ θύρας μοι ἀνεῳγμένης ἐν κυρίῳ, 13 οὐκ ἔσχηκα ἄνεσιν τῷ 13
πνεύματί μου τῷ μὴ εὑρεῖν με Τίτον τὸν ἀδελφόν μου, ἀλλὰ
ἀποταξάμενος αὐτοῖς ἐξῆλθον εἰς Μακεδονίαν.

Col 2, 15 Τῷ δὲ θεῷ χάρις τῷ πάντοτε θριαμβεύοντι ἡμᾶς ἐν τῷ 14
Χριστῷ καὶ τὴν ὀσμὴν τῆς γνώσεως αὐτοῦ φανεροῦντι δι' ἡμῶν
ἐν παντὶ τόπῳ· 15 ὅτι Χριστοῦ εὐωδία ἐσμὲν τῷ θεῷ ἐν τοῖς σῳζο- 15
μένοις καὶ ἐν τοῖς ἀπολλυμένοις, 16 οἷς μὲν ὀσμὴ ἐκ θανάτου εἰς 16
θάνατον, οἷς δὲ ὀσμὴ ἐκ ζωῆς εἰς ζωήν. καὶ πρὸς ταῦτα τίς
ἱκανός; 17 οὐ γάρ ἐσμεν ὡς οἱ πολλοὶ καπηλεύοντες τὸν λόγον 17
τοῦ θεοῦ, ἀλλ' ὡς ἐξ εἰλικρινίας, ἀλλ' ὡς ἐκ θεοῦ κατέναντι
θεοῦ ἐν Χριστῷ λαλοῦμεν.

III.

Ipsi Corinthii commendatio Pauli. Littera et spiritus. Velum Mosis in Christo sublatum.

5, 12 Ἀρχόμεθα πάλιν ἑαυτοὺς συνιστάνειν; ἢ μὴ χρῄζομεν ὥς 1
τινες συστατικῶν ἐπιστολῶν πρὸς ὑμᾶς ἢ ἐξ ὑμῶν; 2 ἡ ἐπιστολὴ 2
1 Co 9, 2 ἡμῶν ὑμεῖς ἐστέ, ἐγγεγραμμένη ἐν ταῖς καρδίαις ἡμῶν, γινωσκο-
μένη καὶ ἀναγινωσκομένη ὑπὸ πάντων ἀνθρώπων, 3 φανερού- 3
μενοι ὅτι ἐστὲ ἐπιστολὴ Χριστοῦ διακονηθεῖσα ὑφ' ἡμῶν, ἐγγε-
Ex 31, 18 γραμμένη οὐ μέλανι ἀλλὰ πνεύματι θεοῦ ζῶντος, οὐκ ἐν πλαξὶν
λιθίναις, ἀλλ' ἐν πλαξὶν καρδίαις σαρκίναις. 4 πεποίθησιν δὲ 4

---

3. εγραψα : add υμιν | σχω : εχω 5. αλλ 10. καγω : και εγω | εἴ τι κεχάρισμαι, ᾧ κεχάρισμ. 16. εκ bis : om 17. ειλικρινειας | κατενωπιον του θεου

III, 1. η μη : ει μη | εξ υμων : add συστατικων 2. εγγεγραμμ. | κ καρδ. υμων 3. εγγεγραμμ. | 5e αλλα εν | καρδιαις : -διας

Digitized by Google

5 τοιαύτην ἔχομεν διὰ τοῦ Χριστοῦ πρὸς τὸν θεόν, 5 οὐχ ὅτι ἀφ'
ἑαυτῶν ἱκανοί ἐσμεν λογίσασθαί τι ὡς ἐξ ἑαυτῶν, ἀλλ' ἡ ἱκανό-
6 τησ ἡμῶν ἐκ τοῦ θεοῦ, 6 ὃσ καὶ ἱκάνωσεν ἡμᾶσ διακόνουσ καινῆσ
διαθήκησ, οὐ γράμματοσ ἀλλὰ πνεύματοσ· τὸ γὰρ γράμμα ἀπο- Io 6, 63
7 κτέννει, τὸ δὲ πνεῦμα ζωοποιεῖ. 7 εἰ δὲ ἡ διακονία τοῦ θανάτου
ἐν γράμμασιν ἐντετυπωμένη λίθοισ ἐγενήθη ἐν δόξῃ, ὥστε μὴ Ex 34,29ss
δύνασθαι ἀτενίσαι τοὺσ υἱοὺσ Ἰσραὴλ εισ τὸ πρόσωπον Μωϋσέωσ
8 διὰ τὴν δόξαν τοῦ προσώπου αὐτοῦ τὴν καταργουμένην, 8 πῶσ
9 οὐχὶ μᾶλλον ἡ διακονία τοῦ πνεύματοσ ἔσται ἐν δόξῃ; 9 εἰ γὰρ
τῇ διακονίᾳ τῆσ κατακρίσεωσ δόξα, πολλῷ μᾶλλον περισσεύει ἡ
10 διακονία τῆσ δικαιοσύνησ δόξῃ. 10 καὶ γὰρ οὐ δεδόξασται τὸ
δεδοξασμένον ἐν τούτῳ τῷ μέρει εἵνεκεν τῆσ ὑπερβαλλούσησ
11 δόξησ. 11 εἰ γὰρ τὸ καταργούμενον διὰ δόξησ, πολλῷ μᾶλλον
τὸ μένον ἐν δόξῃ.
12 Ἔχοντεσ οὖν τοιαύτην ἐλπίδα πολλῇ παρρησίᾳ χρώμεθα,
13 13 καὶ οὐ καθάπερ Μωϋσῆσ ἐτίθει κάλυμμα ἐπὶ τὸ πρόσωπον Ex 34, 33
ἑαυτοῦ, πρὸσ τὸ μὴ ἀτενίσαι τοὺσ υἱοὺσ Ἰσραὴλ εἰσ τὸ τέλοσ
14 τοῦ καταργουμένου. 14 ἀλλ' ἐπωρώθη τὰ νοήματα αὐτῶν. ἄχρι
γὰρ τῆσ σήμερον ἡμέρασ τὸ αὐτὸ κάλυμμα ἐπὶ τῇ ἀναγνώσει τῆσ
παλαιᾶσ διαθήκησ μένει, μὴ ἀνακαλυπτόμενον ὅτι ἐν Χριστῷ
15 καταργεῖται· 15 ἀλλ' ἕωσ σήμερον ἡνίκα ἂν ἀναγινώσκηται Μωϋ-
16 σῆσ κάλυμμα ἐπὶ τὴν καρδίαν αὐτῶν κεῖται· 16 ἡνίκα δὲ ἐὰν Ex 34, 34
17 ἐπιστρέψῃ πρὸσ κύριον, περιαιρεῖται τὸ κάλυμμα. 17 ὁ δὲ κύριοσ
18 τὸ πνεῦμά ἐστιν· οὗ δὲ τὸ πνεῦμα κυρίου, ἐλευθερία. 18 ἡμεῖσ
δὲ πάντεσ ἀνακεκαλυμμένῳ προσώπῳ τὴν δόξαν κυρίου κατοπτρι-
ζόμενοι τὴν αὐτὴν εἰκόνα μεταμορφούμεθα ἀπὸ δόξησ εἰσ δόξαν,
καθάπερ ἀπὸ κυρίου πνεύματοσ.

IV.

Evangelium alteris apertum, alteris tectum. Calamitates omnes victae aeterna spe.

1 Διὰ τοῦτο ἔχοντεσ τὴν διακονίαν ταύτην, καθὼσ ἠλεήθημεν,
2 οὐκ ἐγκακοῦμεν, 2 ἀλλὰ ἀπειπάμεθα τὰ κρυπτὰ τῆσ αἰσχύνησ,
μὴ περιπατοῦντεσ ἐν πανουργίᾳ μηδὲ δολοῦντεσ τὸν λόγον τοῦ
θεοῦ, ἀλλὰ τῇ φανερώσει τῆσ ἀληθείασ συνιστάντεσ ἑαυτοὺσ
3 πρὸσ πᾶσαν συνείδησιν ἀνθρώπων ἐνώπιον τοῦ θεοῦ. 3 εἰ δὲ καὶ
ἔστιν κεκαλυμμένον τὸ εὐαγγέλιον ἡμῶν, ἐν τοῖσ ἀπολλυμένοισ
4 ἐστὶν κεκαλυμμένον, 4 ἐν οἷσ ὁ θεὸσ τοῦ αἰῶνοσ τούτου ἐτύφλω-
σεν τὰ νοήματα τῶν ἀπίστων εἰσ τὸ μὴ αὐγάσαι τὸν φωτισμὸν

---

5. αφ εαυτων : post ικαν. εσμ. 6. αποκτεινει 7. εν λιθοις | μωσεως
9. τη διακονια : η διακονια | δοξη : praem εν 10. ουδε δεδοξασται | ενεκεν 13. μωσης 14. om ημερας | ὅτι : ὅ, τι 15. om αν | αναγινωσκεται | μωσης 16. ηνικα δ' αν 17. ελευθερια : praem εκει
IV, 1. εκκακουμεν 2. αλλ | συνιστωντες 4. αυγασαι : add αυτοις

Digitized by Google

Col 1, 15 τοῦ εὐαγγελίου τῆς δόξης τοῦ Χριστοῦ, ὅς ἐστιν εἰκὼν τοῦ θεοῦ.
5 οὐ γὰρ ἑαυτοὺς κηρύσσομεν ἀλλὰ Χριστὸν Ἰησοῦν κύριον, ἑαυ- 5
Ga 1, 2 τοὺς δὲ δούλους ὑμῶν διὰ Ἰησοῦν. 6 ὅτι ὁ θεὸς ὁ εἰπών· ἐκ 6
σκότους φῶς λάμψει, ὃς ἔλαμψεν ἐν ταῖς καρδίαις ἡμῶν πρὸς
φωτισμὸν τῆς γνώσεως τῆς δόξης τοῦ θεοῦ ἐν προσώπῳ Χριστοῦ.
Ἔχομεν δὲ τὸν θησαυρὸν τοῦτον ἐν ὀστρακίνοις σκεύεσιν, 7
ἵνα ἡ ὑπερβολὴ τῆς δυνάμεως ᾖ τοῦ θεοῦ καὶ μὴ ἐξ ἡμῶν, 8 ἐν 8
παντὶ θλιβόμενοι ἀλλ' οὐ στενοχωρούμενοι, ἀπορούμενοι ἀλλ' οὐκ
ἐξαπορούμενοι, 9 διωκόμενοι ἀλλ' οὐκ ἐγκαταλειπόμενοι, καταβαλ- 9
λόμενοι ἀλλ' οὐκ ἀπολλύμενοι, 10 πάντοτε τὴν νέκρωσιν τοῦ 10
Ἰησοῦ ἐν τῷ σώματι περιφέροντες, ἵνα καὶ ἡ ζωὴ τοῦ Ἰησοῦ ἐν
τοῖς σώμασιν ἡμῶν φανερωθῇ. 11 ἀεὶ γὰρ ἡμεῖς οἱ ζῶντες εἰς 11
Ro 8, 36 θάνατον παραδιδόμεθα διὰ Ἰησοῦν, ἵνα καὶ ἡ ζωὴ τοῦ Ἰησοῦ
φανερωθῇ ἐν τῇ θνητῇ σαρκὶ ἡμῶν. 12 ὥστε ὁ θάνατος ἐν ἡμῖν 12
ἐνεργεῖται, ἡ δὲ ζωὴ ἐν ὑμῖν. 13 ἔχοντες δὲ τὸ αὐτὸ πνεῦμα τῆς 13
Ps 115 (116), 10 πίστεως, κατὰ τὸ γεγραμμένον· ἐπίστευσα, διὸ καὶ ἐλάλησα, καὶ
1 Co 6, 14 ἡμεῖς πιστεύομεν, διὸ καὶ λαλοῦμεν, 14 εἰδότες ὅτι ὁ ἐγείρας τὸν 14
κύριον Ἰησοῦν καὶ ἡμᾶς σὺν Ἰησοῦ ἐγερεῖ καὶ παραστήσει σὺν
ὑμῖν. 15 τὰ γὰρ πάντα δι' ὑμᾶς, ἵνα ἡ χάρις πλεονάσασα διὰ 15
τῶν πλειόνων τὴν εὐχαριστίαν περισσεύσῃ εἰς τὴν δόξαν τοῦ
θεοῦ.
Διὸ οὐκ ἐγκακοῦμεν, ἀλλ' εἰ καὶ ὁ ἔξω ἡμῶν ἄνθρωπος 16
διαφθείρεται, ἀλλ' ὁ ἔσω ἡμῶν ἀνακαινοῦται ἡμέρᾳ καὶ ἡμέρᾳ.
17 τὸ γὰρ παραυτίκα ἐλαφρὸν τῆς θλίψεως ἡμῶν καθ' ὑπερβολὴν 17
εἰς ὑπερβολὴν αἰώνιον βάρος δόξης κατεργάζεται ἡμῖν, 18 μὴ 18
σκοπούντων ἡμῶν τὰ βλεπόμενα ἀλλὰ τὰ μὴ βλεπόμενα· τὰ γὰρ
βλεπόμενα πρόσκαιρα, τὰ δὲ μὴ βλεπόμενα αἰώνια.

V.

Vestis nova caelestis terrenae superinduenda. Desiderium vitae aeternae. De expiatione et reconciliatione.

Οἴδαμεν γὰρ ὅτι ἐὰν ἡ ἐπίγειος ἡμῶν οἰκία τοῦ σκήνους 1
καταλυθῇ, οἰκοδομὴν ἐκ θεοῦ ἔχομεν, οἰκίαν ἀχειροποίητον αἰώ-
Ro 8, 23 νιον ἐν τοῖς οὐρανοῖς. 2 καὶ γὰρ ἐν τούτῳ στενάζομεν, τὸ οἰκη- 2
τήριον ἡμῶν τὸ ἐξ οὐρανοῦ ἐπενδύσασθαι ἐπιποθοῦντες, 3 εἴγε 3
καὶ ἐνδυσάμενοι οὐ γυμνοὶ εὑρεθησόμεθα. 4 καὶ γὰρ οἱ ὄντες ἐν 4
1 Co 15, 53 τῷ σκήνει στενάζομεν βαρούμενοι, ἐφ' ᾧ οὐ θέλομεν ἐκδύσασθαι
ἀλλ' ἐπενδύσασθαι, ἵνα καταποθῇ τὸ θνητὸν ὑπὸ τῆς ζωῆς.
1, 22 5 ὁ δὲ κατεργασάμενος ἡμᾶς εἰς αὐτὸ τοῦτο θεός, ὁ δοὺς ἡμῖν 5

5. ℵ ιησουν χριστ. κυριον | ℵ δουλ. ημων | ℵ* δια ιησου 6. λαμψαι | ς ℵ εν προσωπ. ιησου χριστ. 10. τ. νεκρω. του κυριου ιησου | εν τω σωματι ημων 12. ωστε ο μεν 13. διο και : om και | συν ιησου : δια ιησου 16. εκκακουμεν | ο εσω ημων : ο εσωθεν (sine ημ.) 17. ℵ* om εις υπερβ.

V, 4. εφ ω : ς (non ς^c) επειδη | ℵ αλλα 5. ℵ* ο θεος | ο και δους

Digitized by Google

6 τὸν ἀραβῶνα τοῦ πνεύματος. 6 θαρροῦντες οὖν πάντοτε καὶ Eph 1,13a
εἰδότες ὅτι ἐνδημοῦντες ἐν τῷ σώματι ἐκδημοῦμεν ἀπὸ τοῦ
7 8 κυρίου· 7 διὰ πίστεως γὰρ περιπατοῦμεν, οὐ διὰ εἴδους· 8 θαρ- Phl 1, 23
ροῦμεν δὲ καὶ εὐδοκοῦμεν μᾶλλον ἐκδημῆσαι ἐκ τοῦ σώματος
9 καὶ ἐνδημῆσαι πρὸς τὸν κύριον. 9 διὸ καὶ φιλοτιμούμεθα, εἴτε
10 ἐνδημοῦντες εἴτε ἐκδημοῦντες, εὐάρεστοι αὐτῷ εἶναι. 10 τοὺς Ro 14, 10
γὰρ πάντας ἡμᾶς φανερωθῆναι δεῖ ἔμπροσθεν τοῦ βήματος τοῦ Eph 6, 8
Χριστοῦ, ἵνα κομίσηται ἕκαστος τὰ διὰ τοῦ σώματος πρὸς ἃ Io 5, 29
ἔπραξεν, εἴτε ἀγαθὸν εἴτε φαῦλον.

11 Εἰδότες οὖν τὸν φόβον τοῦ κυρίου ἀνθρώπους πείθομεν,
θεῷ δὲ πεφανερώμεθα· ἐλπίζω δὲ καὶ ἐν ταῖς συνειδήσεσιν
12 ὑμῶν πεφανερῶσθαι. 12 οὐ πάλιν ἑαυτοὺς συνιστάνομεν ὑμῖν, 3, 1
ἀλλὰ ἀφορμὴν διδόντες ὑμῖν καυχήματος ὑπὲρ ἡμῶν, ἵνα ἔχητε
13 πρὸς τοὺς ἐν προσώπῳ καυχωμένους καὶ μὴ ἐν καρδίᾳ. 13 εἴτε
14 γὰρ ἐξέστημεν, θεῷ· εἴτε σωφρονοῦμεν, ὑμῖν. 14 ἡ γὰρ ἀγάπη
15 τοῦ Χριστοῦ συνέχει ἡμᾶς, 15 κρίναντας τοῦτο, ὅτι εἷς ὑπὲρ
πάντων ἀπέθανεν· ἄρα οἱ πάντες ἀπέθανον· καὶ ὑπὲρ πάντων
ἀπέθανεν ἵνα οἱ ζῶντες μηκέτι ἑαυτοῖς ζῶσιν ἀλλὰ τῷ ὑπὲρ
16 αὐτῶν ἀποθανόντι καὶ ἐγερθέντι. 16 ὥστε ἡμεῖς ἀπὸ τοῦ νῦν
οὐδένα οἴδαμεν κατὰ σάρκα· εἰ καὶ ἐγνώκαμεν κατὰ σάρκα Χρι-
17 στόν, ἀλλὰ νῦν οὐκέτι γινώσκομεν. 17 ὥστε εἴ τις ἐν Χριστῷ, Ga 6, 15
18 καινὴ κτίσις· τὰ ἀρχαῖα παρῆλθεν, ἰδοὺ γέγονεν καινά. 18 τὰ Es 43, 18a
δὲ πάντα ἐκ τοῦ θεοῦ τοῦ καταλλάξαντος ἡμᾶς ἑαυτῷ διὰ Χρι-
19 στοῦ καὶ δόντος ἡμῖν τὴν διακονίαν τῆς καταλλαγῆς, 19 ὡς ὅτι
θεὸς ἦν ἐν Χριστῷ κόσμον καταλλάσσων ἑαυτῷ, μὴ λογιζόμενος
αὐτοῖς τὰ παραπτώματα αὐτῶν καὶ θέμενος ἐν ἡμῖν τὸν λόγον
20 τῆς καταλλαγῆς. 20 ὑπὲρ Χριστοῦ οὖν πρεσβεύομεν ὡς τοῦ Eph 6, 20
θεοῦ παρακαλοῦντος δι' ἡμῶν· δεόμεθα ὑπὲρ Χριστοῦ, καταλ-
21 λάγητε τῷ θεῷ. 21 τὸν μὴ γνόντα ἁμαρτίαν ὑπὲρ ἡμῶν ἁμαρ- 1 Pe 2, 22
τίαν ἐποίησεν, ἵνα ἡμεῖς γενώμεθα δικαιοσύνη θεοῦ ἐν αὐτῷ.

VI.

Omni modo ministrantibus deo tenenda gratia dei. Christus et Belial. Sancti dei.

1 Συνεργοῦντες δὲ καὶ παρακαλοῦμεν μὴ εἰς κενὸν τὴν χάριν
2 τοῦ θεοῦ δέξασθαι ὑμᾶς· — 2 λέγει γάρ· καιρῷ δεκτῷ ἐπήκουσά Es 49, 8
σου καὶ ἐν ἡμέρᾳ σωτηρίας ἐβοήθησά σοι· ἰδοὺ νῦν καιρὸς εὐ-
3 πρόσδεκτος, ἰδοὺ νῦν ἡμέρα σωτηρίας· — 3 μηδεμίαν ἐν μηδενὶ
4 διδόντες προσκοπήν, ἵνα μὴ μωμηθῇ ἡ διακονία, 4 ἀλλ' ἐν παντὶ 4, 2
συνιστάντες ἑαυτοὺς ὡς θεοῦ διάκονοι, ἐν ὑπομονῇ πολλῇ, ἐν

5. αρραβωνα 8. κ θαρρουντες δε και | κ* om εκ 10. φαυλον : κακον 12. ου γαρ παλιν | υπερ υμων | και ου καρδια 15. οτι ει εις 16. ει δε και 17. καινα : add τα παντα 18. δια ιησου χριστου 21. τον γαρ μη | γινωμεθα

VI, 1. υμας : κ* ημας 4. συνιστωντες

Digitized by Google

11, 23 ss θλίψεσιν, ἐν ἀνάγκαις, ἐν στενοχωρίαις, 5 ἐν πληγαῖς, ἐν φυλα- 5
καῖς, ἐν ἀκαταστασίαις, ἐν κόποις, ἐν ἀγρυπνίαις, ἐν νηστείαις,
Ro 12, 9 6 ἐν ἁγνότητι, ἐν γνώσει, ἐν μακροθυμίᾳ, ἐν χρηστότητι, ἐν πνεύ- 6
ματι ἁγίῳ, ἐν ἀγάπῃ ἀνυποκρίτῳ, 7 ἐν λόγῳ ἀληθείας, ἐν δυνά- 7
μει θεοῦ· διὰ τῶν ὅπλων τῆς δικαιοσύνης τῶν δεξιῶν καὶ ἀρι-
στερῶν, 8 διὰ δόξης καὶ ἀτιμίας, διὰ δυσφημίας καὶ εὐφημίας· 8
ὡς πλάνοι καὶ ἀληθεῖς, 9 ὡς ἀγνοούμενοι καὶ ἐπιγινωσκόμενοι, 9
1 Co 15, 31 ὡς ἀποθνήσκοντες καὶ ἰδοὺ ζῶμεν, ὡς παιδευόμενοι καὶ μὴ θα-
νατούμενοι, 10 ὡς λυπούμενοι ἀεὶ δὲ χαίροντες, ὡς πτωχοὶ πολ- 10
λοὺς δὲ πλουτίζοντες, ὡς μηδὲν ἔχοντες καὶ πάντα κατέχοντες.

Τὸ στόμα ἡμῶν ἀνέῳγεν πρὸς ὑμᾶς, Κορίνθιοι, ἡ καρδία 11
ἡμῶν πεπλάτυνται· 12 οὐ στενοχωρεῖσθε ἐν ἡμῖν, στενοχωρεῖσθε 12
1 Co 4, 14 δὲ ἐν τοῖς σπλάγχνοις ὑμῶν· 13 τὴν δὲ αὐτὴν ἀντιμισθίαν, ὡς 13
τέκνοις λέγω, πλατύνθητε καὶ ὑμεῖς.

Μὴ γίνεσθε ἑτεροζυγοῦντες ἀπίστοις· τίς γὰρ μετοχὴ δι- 14
Eph 5, 8. 11 καιοσύνῃ καὶ ἀνομίᾳ; ἢ τίς κοινωνία φωτὶ πρὸς σκότος; 15 τίς 15
1 Co 10, 20 δὲ συμφώνησις Χριστοῦ πρὸς Βελίαρ, ἢ τίς μερὶς πιστῷ μετὰ
1 Co 3, 16 ἀπίστου; 16 τίς δὲ συνκατάθεσις ναῷ θεοῦ μετὰ εἰδώλων; ἡμεῖς 16
Lv 26, 11s
He 8, 10 γὰρ ναὸς θεοῦ ἐσμὲν ζῶντος, καθὼς εἶπεν ὁ θεὸς ὅτι ἐνοικήσω
ἐν αὐτοῖς καὶ ἐνπεριπατήσω, καὶ ἔσομαι αὐτῶν θεὸς καὶ αὐτοὶ
Es 52, 11 ἔσονταί μου λαός. 17 Διὸ ἐξέλθατε ἐκ μέσου αὐτῶν καὶ ἀφο- 17
Zeph 3, 19 s ρίσθητε, λέγει κύριος, καὶ ἀκαθάρτου μὴ ἅπτεσθε· κἀγὼ εἰσδέ-
ξομαι ὑμᾶς, 18 καὶ ἔσομαι ὑμῖν εἰς πατέρα, καὶ ὑμεῖς ἔσεσθέ μοι 18
Ier 31, 9 2 Sam 7, 14 εἰς υἱοὺς καὶ θυγατέρας, λέγει κύριος παντοκράτωρ.

(VII.) 1 Ταύτας οὖν ἔχοντες τὰς ἐπαγγελίας, ἀγαπητοί, 1
καθαρίσωμεν ἑαυτοὺς ἀπὸ παντὸς μολυσμοῦ σαρκὸς καὶ πνεύ-
ματος, ἐπιτελοῦντες ἁγιωσύνην ἐν φόβῳ θεοῦ.

VII.

Titi nuntium de Corinthiis. Tristitia salutaris ex priore reprehensione.

Χωρήσατε ἡμᾶς· οὐδένα ἠδικήσαμεν, οὐδένα ἐφθείραμεν, 2
οὐδένα ἐπλεονεκτήσαμεν. 3 πρὸς κατάκρισιν οὐ λέγω· προείρηκα 3
γὰρ ὅτι ἐν ταῖς καρδίαις ἡμῶν ἐστὲ εἰς τὸ συναποθανεῖν καὶ
συνζῆν. 4 πολλή μοι παρρησία πρὸς ὑμᾶς, πολλή μοι καύχησις 4
ὑπὲρ ὑμῶν· πεπλήρωμαι τῇ παρακλήσει, ὑπερπερισσεύομαι τῇ
χαρᾷ ἐπὶ πάσῃ τῇ θλίψει ἡμῶν. 5 Καὶ γὰρ ἐλθόντων ἡμῶν εἰς 5
2, 12 Μακεδονίαν οὐδεμίαν ἔσχηκεν ἄνεσιν ἡ σὰρξ ἡμῶν, ἀλλ' ἐν παντὶ
θλιβόμενοι· ἔξωθεν μάχαι, ἔσωθεν φόβοι. 6 ἀλλ' ὁ παρακαλῶν 6
τοὺς ταπεινοὺς παρεκάλεσεν ἡμᾶς ὁ θεὸς ἐν τῇ παρουσίᾳ Τίτου·
7 οὐ μόνον δὲ ἐν τῇ παρουσίᾳ αὐτοῦ, ἀλλὰ καὶ ἐν τῇ παρακλήσει 7

---

11. ℵ η καρδ. υμων 14. η τις : τις δε 15. χριστου : χριστω | $\mathfrak{s}^{c}$ βελιαλ 16. $\mathfrak{s}$ ℵ συγκατ. | ημεις et εσμεν : υμεις et εστε | ℵ* ναοι | $\mathfrak{s}$ ℵ εμπεριπ. | μου : μοι 17. εξελθετε

VII, 3. ου προσ κατακρι. | συζην

Digitized by Google

ᾗ παρεκλήθη ἐφ' ὑμῖν, ἀναγγέλλων ἡμῖν τὴν ὑμῶν ἐπιπόθησιν,
τὸν ὑμῶν ὀδυρμόν, τὸν ὑμῶν ζῆλον ὑπὲρ ἐμοῦ, ὥστε με μᾶλλον
8 χαρῆναι. 8 ὅτι εἰ καὶ ἐλύπησα ὑμᾶς ἐν τῇ ἐπιστολῇ, οὐ μετα-
μέλομαι· εἰ καὶ μετεμελόμην, βλέπω γὰρ ὅτι ἡ ἐπιστολὴ ἐκείνη
9 εἰ καὶ πρὸς ὥραν ἐλύπησεν ὑμᾶς, 9 νῦν χαίρω, οὐχ ὅτι ἐλυπήθητε, 2,
ἀλλ' ὅτι ἐλυπήθητε εἰς μετάνοιαν· ἐλυπήθητε γὰρ κατὰ θεόν,
10 ἵνα ἐν μηδενὶ ζημιωθῆτε ἐξ ἡμῶν. 10 ἡ γὰρ κατὰ θεὸν λύπη
μετάνοιαν εἰς σωτηρίαν ἀμεταμέλητον ἐργάζεται· ἡ δὲ τοῦ κόσ-
11 μου λύπη θάνατον κατεργάζεται. 11 ἰδοὺ γὰρ αὐτὸ τοῦτο τὸ
κατὰ θεὸν λυπηθῆναι πόσην κατηργάσατο ὑμῖν σπουδήν, ἀλλὰ
ἀπολογίαν, ἀλλὰ ἀγανάκτησιν, ἀλλὰ φόβον, ἀλλὰ ἐπιπόθησιν,
ἀλλὰ ζῆλον, ἀλλὰ ἐκδίκησιν. ἐν παντὶ συνεστήσατε ἑαυτοὺς
12 ἁγνοὺς εἶναι τῷ πράγματι. 12 ἄρα εἰ καὶ ἔγραψα ὑμῖν, οὐκ
ἕνεκεν τοῦ ἀδικήσαντος οὐδὲ ἕνεκεν τοῦ ἀδικηθέντος, ἀλλ' ἕνεκεν
τοῦ φανερωθῆναι τὴν σπουδὴν ὑμῶν τὴν ὑπὲρ ἡμῶν πρὸς ὑμᾶς
13 ἐνώπιον τοῦ θεοῦ. 13 διὰ τοῦτο παρακεκλήμεθα. ἐπὶ δὲ τῇ
παρακλήσει ἡμῶν περισσοτέρως μᾶλλον ἐχάρημεν ἐπὶ τῇ χαρᾷ
Τίτου, ὅτι ἀναπέπαυται τὸ πνεῦμα αὐτοῦ ἀπὸ πάντων ὑμῶν·
14 14 ὅτι εἴ τι αὐτῷ ὑπὲρ ὑμῶν κεκαύχημαι, οὐ κατῃσχύνθην, ἀλλ' 9, 2
ὡς πάντα ἐν ἀληθείᾳ ἐλαλήσαμεν ὑμῖν, οὕτως καὶ ἡ καύχησις
15 ἡμῶν ἐπὶ Τίτου ἀλήθεια ἐγενήθη. 15 καὶ τὰ σπλάγχνα αὐτοῦ
περισσοτέρως εἰς ὑμᾶς ἐστὶν ἀναμιμνησκομένου τὴν πάντων ὑμῶν Eph 6,
16 ὑπακοήν, ὡς μετὰ φόβου καὶ τρόμου ἐδέξασθε αὐτόν. 16 χαίρω
ὅτι ἐν παντὶ θαρρῶ ἐν ὑμῖν.

VIII.

Macedonum exemplo commendat stipem pro sanctis colligendam. Item commendat Titum collectionis caussa venturum.

1 Γνωρίζομεν δὲ ὑμῖν, ἀδελφοί, τὴν χάριν τοῦ θεοῦ τὴν δεδο-
2 μένην ἐν ταῖς ἐκκλησίαις τῆς Μακεδονίας, 2 ὅτι ἐν πολλῇ δοκιμῇ
θλίψεως ἡ περισσεία τῆς χαρᾶς αὐτῶν καὶ ἡ κατὰ βάθους πτω-
χεία αὐτῶν ἐπερίσσευσεν εἰς τὸ πλοῦτος τῆς ἁπλότητος αὐτῶν·
3 3 ὅτι κατὰ δύναμιν, μαρτυρῶ, καὶ παρὰ δύναμιν αὐθαίρετοι,
4 4 μετὰ πολλῆς παρακλήσεως δεόμενοι ἡμῶν τὴν χάριν καὶ τὴν 9, 1
5 κοινωνίαν τῆς διακονίας τῆς εἰς τοὺς ἁγίους, 5 καὶ οὐ καθὼς ἠλ- Ro 15, 23
πίσαμεν, ἀλλὰ ἑαυτοὺς ἔδωκαν πρῶτον τῷ κυρίῳ καὶ ἡμῖν διὰ etc
6 θελήματος θεοῦ, 6 εἰς τὸ παρακαλέσαι ἡμᾶς Τίτον, ἵνα καθὼς
προενήρξατο οὕτως καὶ ἐπιτελέσῃ εἰς ὑμᾶς καὶ τὴν χάριν ταύτην.

7. ημιν : ℵ* υμιν 10. κατεργαζετ. 11. λυπηθηναι : add υμας | ς ℵ κατειργασατ. | ℵ* επιποθιαν | αλλ εκδικ. | εν τω πραγμ. 12. ουκ : ουχ | ter ενεκεν | ℵ υμων την υπ. υμων, ς^e ημων τ. υπ. υμων 13. επι δε τη : om δε h. l. et post περισσ. pon | τη παρακλ. υμων 14. ℵ* om υμιν | η επι τιτου 16. χαιρω : ς^e add ουν

VIII, 2. τον πλουτον 3. παρα : υπερ 4. εις τ. αγιους : add δεξασθαι ημας 5. αλλ

Digitized by Google

1 Co 1, 5 7 ἀλλ' ὥσπερ ἐν παντὶ περισσεύετε, πίστει καὶ λόγῳ καὶ γνώσει 7
καὶ πάσῃ σπουδῇ καὶ τῇ ἐξ ὑμῶν ἐν ἡμῖν ἀγάπῃ, ἵνα καὶ ἐν ταύτῃ
1 Co 7, 6 τῇ χάριτι περισσεύητε. 8 οὐ κατ' ἐπιταγὴν λέγω, ἀλλὰ διὰ τῆς 8
ἑτέρων σπουδῆς καὶ τὸ τῆς ὑμετέρας ἀγάπης γνήσιον δοκιμάζων·
9 γινώσκετε γὰρ τὴν χάριν τοῦ κυρίου ἡμῶν Ἰησοῦ Χριστοῦ, ὅτι 9
δι' ὑμᾶς ἐπτώχευσεν πλούσιος ὤν, ἵνα ὑμεῖς τῇ ἐκείνου πτωχείᾳ
πλουτήσητε. 10 καὶ γνώμην ἐν τούτῳ δίδωμι· τοῦτο γὰρ ὑμῖν συμ- 10
φέρει, οἵτινες οὐ μόνον τὸ ποιῆσαι ἀλλὰ καὶ τὸ θέλειν προενήρ-
ξασθε ἀπὸ πέρυσι· 11 νυνὶ δὲ καὶ τὸ ποιῆσαι ἐπιτελέσατε, ὅπως 11
καθάπερ ἡ προθυμία τοῦ θέλειν, οὕτως καὶ τὸ ἐπιτελέσαι ἐκ τοῦ
ἔχειν. 12 εἰ γὰρ ἡ προθυμία πρόκειται, καθὸ ἂν ἔχῃ εὐπρόσ- 12
δεκτος, οὐ καθὸ οὐκ ἔχει. 13 οὐ γὰρ ἵνα ἄλλοις ἄνεσις, ὑμῖν 13
θλῖψις, ἀλλ' ἐξ ἰσότητος· ἐν τῷ νῦν καιρῷ τὸ ὑμῶν περίσσευμα
εἰς τὸ ἐκείνων ὑστέρημα, 14 ἵνα καὶ τὸ ἐκείνων περίσσευμα 14
γένηται εἰς τὸ ὑμῶν ὑστέρημα, ὅπως γένηται ἰσότης, 15 καθὼς 15
Ex 16, 18 γέγραπται· ὁ τὸ πολὺ οὐκ ἐπλεόνασεν, καὶ ὁ τὸ ὀλίγον οὐκ ἠλατ-
τόνησεν.

1 Co 15, 57 etc Χάρις δὲ τῷ θεῷ τῷ διδόντι τὴν αὐτὴν σπουδὴν ὑπὲρ ὑμῶν 16
ἐν τῇ καρδίᾳ Τίτου, 17 ὅτι τὴν μὲν παράκλησιν ἐδέξατο, σπου- 17
δαιότερος δὲ ὑπάρχων αὐθαίρετος ἐξῆλθεν πρὸς ὑμᾶς. 18 συν- 18
επέμψαμεν δὲ τὸν ἀδελφὸν μετ' αὐτοῦ, οὗ ὁ ἔπαινος ἐν τῷ εὐαγ-
γελίῳ διὰ πασῶν τῶν ἐκκλησιῶν, 19 οὐ μόνον δὲ ἀλλὰ καὶ χειρο- 19
τονηθεὶς ὑπὸ τῶν ἐκκλησιῶν συνέκδημος ἡμῶν σὺν τῇ χάριτι
ταύτῃ τῇ διακονουμένῃ ὑφ' ἡμῶν πρὸς τὴν αὐτοῦ τοῦ κυρίου
δόξαν καὶ προθυμίαν ἡμῶν, 20 στελλόμενοι τοῦτο, μή τις ἡμᾶς 20
6, 3 μωμήσηται ἐν τῇ ἁδρότητι ταύτῃ τῇ διακονουμένῃ ὑφ' ἡμῶν·
Ro 12, 17 Prov 3, 4 21 προνοοῦμεν γὰρ καλὰ οὐ μόνον ἐνώπιον κυρίου ἀλλὰ καὶ 21
ἐνώπιον ἀνθρώπων. 22 συνεπέμψαμεν δὲ αὐτοῖς τὸν ἀδελφὸν 22
ἡμῶν, ὃν ἐδοκιμάσαμεν ἐν πολλοῖς πολλάκις σπουδαῖον ὄντα,
νυνὶ δὲ πολὺ σπουδαιότερον πεποιθήσει πολλῇ τῇ εἰς ὑμᾶς.
23 εἴτε ὑπὲρ Τίτου, κοινωνὸς ἐμὸς καὶ εἰς ὑμᾶς συνεργός· εἴτε 23
1, 14 ἀδελφοὶ ἡμῶν, ἀπόστολοι ἐκκλησιῶν, δόξα Χριστοῦ. 24 τὴν οὖν 24
ἔνδειξιν τῆς ἀγάπης ὑμῶν καὶ ἡμῶν καυχήσεως ὑπὲρ ὑμῶν εἰς
αὐτοὺς ἐνδεικνύμενοι εἰς πρόσωπον τῶν ἐκκλησιῶν.

IX.

Collectio prompte instituenda. De beneficentiae praemiis.

8, 4 Περὶ μὲν γὰρ τῆς διακονίας τῆς εἰς τοὺς ἁγίους περισσόν 1
μοι ἐστὶν τὸ γράφειν ὑμῖν· 2 οἶδα γὰρ τὴν προθυμίαν ὑμῶν ἣν 2
8, 10 ὑπὲρ ὑμῶν καυχῶμαι Μακεδόσιν, ὅτι Ἀχαΐα παρεσκεύασται ἀπὸ

---

7. ℵ εν πιστει 8. υμετερας : 5e ημετερας 12. αν : εαν | εχη τις 13. υμιν : add δε 16. ℵc δοντι 18. μετ αυτου τ. αδελφ. | προθυμ. υμων 21. προνοουμενοι καλα | ℵ* om ενωπιον sec 24. 5 ℵ ενδειξασθε | και εις προσωπ.

Digitized by Google

3 πέρυσι, καὶ τὸ ὑμῶν ζῆλος ἠρέθισεν τοὺς πλείονας. 3 ἔπεμψα 8, 18 ss
δὲ τοὺς ἀδελφούς, ἵνα μὴ τὸ καύχημα ἡμῶν τὸ ὑπὲρ ὑμῶν κενωθῇ
4 ἐν τῷ μέρει τούτῳ, ἵνα καθὼς ἔλεγον παρεσκευασμένοι ἦτε, 4 μήπως
ἐὰν ἔλθωσιν σὺν ἐμοὶ Μακεδόνες καὶ εὕρωσιν ὑμᾶς ἀπαρασκευάστους καταισχυνθῶμεν ἡμεῖς, ἵνα μὴ λέγωμεν ὑμεῖς, ἐν τῇ
5 ὑποστάσει ταύτῃ. 5 ἀναγκαῖον οὖν ἡγησάμην παρακαλέσαι τοὺς 11, 17
ἀδελφοὺς ἵνα προέλθωσιν εἰς ὑμᾶς καὶ προκαταρτίσωσιν τὴν προεπηγγελμένην εὐλογίαν ὑμῶν, ταύτην ἑτοίμην εἶναι οὕτως ὡς εὐλογίαν, μὴ ὡς πλεονεξίαν.

6 Τοῦτο δέ, ὁ σπείρων φειδομένως φειδομένως καὶ θερίσει, Ga 6, 7 ss
7 καὶ ὁ σπείρων ἐπ' εὐλογίαις ἐπ' εὐλογίαις καὶ θερίσει. 7 ἕκαστος
καθὼς προῄρηται τῇ καρδίᾳ, μὴ ἐκ λύπης ἢ ἐξ ἀνάγκης· ἱλαρὸν Prov 22, 8
8 γὰρ δότην ἀγαπᾷ ὁ θεός. 8 δυνατεῖ δὲ ὁ θεὸς πᾶσαν χάριν
περισσεῦσαι εἰς ὑμᾶς, ἵνα ἐν παντὶ πάντοτε πᾶσαν αὐτάρκειαν
9 ἔχοντες περισσεύητε εἰς πᾶν ἔργον ἀγαθόν, 9 καθὼς γέγραπται· Ps 111
ἐσκόρπισεν, ἔδωκεν τοῖς πένησιν, ἡ δικαιοσύνη αὐτοῦ μένει εἰς τὸν (112), 9
10 αἰῶνα. 10 ὁ δὲ ἐπιχορηγῶν σπέρμα τῷ σπείροντι καὶ ἄρτον εἰς Is 55, 10
βρῶσιν χορηγήσει καὶ πληθυνεῖ τὸν σπόρον ὑμῶν καὶ αὐξήσει τὰ Hos 10, 12
11 γενήματα τῆς δικαιοσύνης ὑμῶν· 11 ἐν παντὶ πλουτιζόμενοι εἰς
πᾶσαν ἁπλότητα, ἥτις κατεργάζεται δι' ἡμῶν εὐχαριστίαν τῷ
12 θεῷ. 12 ὅτι ἡ διακονία τῆς λειτουργίας ταύτης οὐ μόνον ἐστὶν Phi 2, 30
προσαναπληροῦσα τὰ ὑστερήματα τῶν ἁγίων, ἀλλὰ καὶ περισ-
13 σεύουσα διὰ πολλῶν εὐχαριστιῶν τῷ θεῷ· 13 διὰ τῆς δοκιμῆς τῆς
διακονίας ταύτης δοξάζοντες τὸν θεὸν ἐπὶ τῇ ὑποταγῇ τῆς ὁμολογίας ὑμῶν εἰς τὸ εὐαγγέλιον τοῦ Χριστοῦ καὶ ἁπλότητι τῆς
14 κοινωνίας εἰς αὐτοὺς καὶ εἰς πάντας, 14 καὶ αὐτῶν δεήσει ὑπὲρ
ὑμῶν, ἐπιποθούντων ὑμᾶς διὰ τὴν ὑπερβάλλουσαν χάριν τοῦ
15 θεοῦ ἐφ' ὑμῖν. 15 χάρις τῷ θεῷ ἐπὶ τῇ ἀνεκδιηγήτῳ αὐτοῦ 8, 16
δωρεᾷ.

X.

Apostolus idem praesens et absens. Vera gloria.

1 Αὐτὸς δὲ ἐγὼ Παῦλος παρακαλῶ ὑμᾶς διὰ τῆς πραΰτητος Ro 12, 1
καὶ ἐπιεικείας τοῦ Χριστοῦ, ὃς κατὰ πρόσωπον μὲν ταπεινὸς ἐν
2 ὑμῖν, ἀπὼν δὲ θαρρῶ εἰς ὑμᾶς· 2 δέομαι δὲ τὸ μὴ παρὼν θαρρῆσαι τῇ πεποιθήσει ᾗ λογίζομαι τολμῆσαι ἐπί τινας τοὺς λογιζομέ-
3 νους ἡμᾶς ὡς κατὰ σάρκα περιπατοῦντας. 3 ἐν σαρκὶ γὰρ περι-
4 πατοῦντες οὐ κατὰ σάρκα στρατευόμεθα, 4 τὰ γὰρ ὅπλα τῆς
στρατιᾶς ἡμῶν οὐ σαρκικὰ ἀλλὰ δυνατὰ τῷ θεῷ πρὸς καθαί-
5 ρεσιν ὀχυρωμάτων, 5 λογισμοὺς καθαιροῦντες καὶ πᾶν ὕψωμα

IX, 2. ο εξ υμων ζηλος 4. ταυτη : add της καυχησεως 5. προκατηγγελμ. | και μη ωσπερ πλεονεξ. 7. προαιρειται 8. δυνατος 10. χορηγησαι et πληθυναι et αυξησαι | γεννηματα 15. χαρις δε

X, 1. πραοτητος 4. στρατειας

Digitized by Google

ἐπαιρόμενον κατὰ τῆς γνώσεως τοῦ θεοῦ, καὶ αἰχμαλωτίζοντες
πᾶν νόημα εἰς τὴν ὑπακοὴν τοῦ Χριστοῦ, 6 καὶ ἐν ἑτοίμῳ ἔχον- 6
τες ἐκδικῆσαι πᾶσαν παρακοήν, ὅταν πληρωθῇ ὑμῶν ἡ ὑπακοή.
Τὰ κατὰ πρόσωπον βλέπετε; εἴ τις πέποιθεν ἑαυτῷ Χριστοῦ 7
εἶναι, τοῦτο λογιζέσθω πάλιν ἐφ' ἑαυτοῦ, ὅτι καθὼς αὐτὸς Χρι-
12, 6 12, 10 στοῦ, οὕτως καὶ ἡμεῖς. 8 ἐάν τε γὰρ περισσότερόν τι καυχήσωμαι 8
περὶ τῆς ἐξουσίας ἡμῶν, ἧς ἔδωκεν ὁ κύριος εἰς οἰκοδομὴν καὶ
οὐκ εἰς καθαίρεσιν ὑμῶν, οὐκ αἰσχυνθήσομαι, 9 ἵνα μὴ δόξω ὡς 9
ἂν ἐκφοβεῖν ὑμᾶς διὰ τῶν ἐπιστολῶν. 10 ὅτι αἱ ἐπιστολαὶ μέν, 10
φησίν, βαρεῖαι καὶ ἰσχυραί, ἡ δὲ παρουσία τοῦ σώματος ἀσθενὴς
καὶ ὁ λόγος ἐξουθενημένος. 11 τοῦτο λογιζέσθω ὁ τοιοῦτος, ὅτι 11
οἷοί ἐσμεν τῷ λόγῳ δι' ἐπιστολῶν ἀπόντες, τοιοῦτοι καὶ παρόντες
τῷ ἔργῳ. 12 οὐ γὰρ τολμῶμεν ἐγκρῖναι ἢ συγκρῖναι ἑαυτούς τισιν 12
τῶν ἑαυτοὺς συνιστανόντων· ἀλλὰ αὐτοὶ ἐν ἑαυτοῖς ἑαυτοὺς
μετροῦντες καὶ συγκρίνοντες ἑαυτοὺς ἑαυτοῖς οὐ συνιᾶσιν. 13 ἡμεῖς 13
Ro 12, 3 δὲ οὐκ εἰς τὰ ἄμετρα καυχησόμεθα, ἀλλὰ κατὰ τὸ μέτρον τοῦ
κανόνος, οὗ ἐμέρισεν ἡμῖν ὁ θεὸς μέτρου, ἐφικέσθαι ἄχρι καὶ
ὑμῶν. 14 οὐ γὰρ ὡς μὴ ἐφικνούμενοι εἰς ὑμᾶς ὑπερεκτείνομεν 14
ἑαυτούς, ἄχρι γὰρ καὶ ὑμῶν ἐφθάσαμεν ἐν τῷ εὐαγγελίῳ τοῦ
Χριστοῦ, 15 οὐκ εἰς τὰ ἄμετρα καυχώμενοι ἐν ἀλλοτρίοις κόποις, 15
ἐλπίδα δὲ ἔχοντες αὐξανομένης τῆς πίστεως ὑμῶν ἐν ὑμῖν μεγα-
λυνθῆναι κατὰ τὸν κανόνα ἡμῶν εἰς περισσείαν, 16 εἰς τὰ ὑπερέ- 16
κεινα ὑμῶν εὐαγγελίσασθαι, οὐκ ἐν ἀλλοτρίῳ κανόνι εἰς τὰ
1 Co 1, 31 Jer 9, 22s ἕτοιμα καυχήσασθαι. 17 ὁ δὲ καυχώμενος ἐν κυρίῳ καυχάσθω· 17
18 οὐ γὰρ ὁ ἑαυτὸν συνιστάνων, ἐκεῖνός ἐστιν δόκιμος, ἀλλ' ὃν ὁ 18
κύριος συνίστησιν.

XI.

De Pauli circa Corinthios studiis et non accepta mercede. Adversus calumniatores gloriatur virtutes et aerumnas.

Ὄφελον ἀνείχεσθέ μου μικρόν τι ἀφροσύνης· ἀλλὰ καὶ ἀν- 1
Eph 5, 24s ἔχεσθέ μου. 2 ζηλῶ γὰρ ὑμᾶς θεοῦ ζήλῳ, ἡρμοσάμην γὰρ ὑμᾶς 2
Gn 3, 4 ἑνὶ ἀνδρὶ παρθένον ἁγνὴν παραστῆσαι τῷ Χριστῷ· 3 φοβοῦμαι 3
δὲ μήπως ὡς ὁ ὄφις ἐξηπάτησεν Εὕαν ἐν τῇ πανουργίᾳ αὐτοῦ,
φθαρῇ τὰ νοήματα ὑμῶν ἀπὸ τῆς ἁπλότητος τῆς εἰς Χριστόν.
Ga 1, 6ss 4 εἰ μὲν γὰρ ὁ ἐρχόμενος ἄλλον Ἰησοῦν κηρύσσει ὃν οὐκ ἐκηρύ- 4
ξαμεν, ἢ πνεῦμα ἕτερον λαμβάνετε ὃ οὐκ ἐλάβετε, ἢ εὐαγγέλιον
ἕτερον ὃ οὐκ ἐδέξασθε, καλῶς ἀνείχεσθε· 5 λογίζομαι γὰρ μηδὲν 5

---

7. εφ : αφ | και ημεις : add χριστου 8. και περισσοτερ. | καυχησωμαι | ο κυριος : add ημιν 10. αι μεν επιστολαι 12. ς κ εγκρι- et συγκρι- | κ* (non item a) om εαυτους ante μετρ. | ου συνιουσιν 13. ουκ : ουχι 14. κ* om γαρ 18. συνιστων | κ* δοκιμ. εστ.

XI, 1. ς^c ηνειχεσθε | μικρον τι : ς (non ς^c) om τι | ς^c της αφροσυνης, ς τη αφροσυνη 3. εναν εξηπατ. | ουτω φθαρη | απλοτητος : κ* add και της αγνοτητος | εις τον χριστον 4. ηνειχεσθε

Digitized by Google

ὑστερηκέναι τῶν ὑπερλίαν ἀποστόλων. 6 εἰ δὲ καὶ ἰδιώτης τῷ 12, 11
λόγῳ, ἀλλ' οὐ τῇ γνώσει, ἀλλ' ἐν παντὶ φανερώσαντες ἐν πᾶσιν
7 εἰς ὑμᾶς. 7 ἢ ἁμαρτίαν ἐποίησα ἐμαυτὸν ταπεινῶν ἵνα ὑμεῖς
ὑψωθῆτε, ὅτι δωρεὰν τὸ τοῦ θεοῦ εὐαγγέλιον εὐηγγελισάμην ὑμῖν;
8 8 ἄλλας ἐκκλησίας ἐσύλησα λαβὼν ὀψώνιον πρὸς τὴν ὑμῶν δια-
κονίαν, καὶ παρὼν πρὸς ὑμᾶς καὶ ὑστερηθεὶς οὐ κατενάρκησα
9 οὐθενός· 9 τὸ γὰρ ὑστέρημά μου προσανεπλήρωσαν οἱ ἀδελφοὶ 12, 13
ἐλθόντες ἀπὸ Μακεδονίας· καὶ ἐν παντὶ ἀβαρῆ ἐμαυτὸν ὑμῖν Act 18, 5
10 ἐτήρησα καὶ τηρήσω. 10 ἔστιν ἀλήθεια Χριστοῦ ἐν ἐμοί, ὅτι ἡ
καύχησις αὕτη οὐ φραγήσεται εἰς ἐμὲ ἐν τοῖς κλίμασιν τῆς
11 12 Ἀχαΐας. 11 διατί; ὅτι οὐκ ἀγαπῶ ὑμᾶς; ὁ θεὸς οἶδεν. 12 ὃ δὲ
ποιῶ, καὶ ποιήσω, ἵνα ἐκκόψω τὴν ἀφορμὴν τῶν θελόντων ἀφορ-
13 μήν, ἵνα ἐν ᾧ καυχῶνται εὑρεθῶσιν καθὼς καὶ ἡμεῖς. 13 οἱ γὰρ
τοιοῦτοι ψευδαπόστολοι, ἐργάται δόλιοι, μετασχηματιζόμενοι εἰς
14 ἀποστόλους Χριστοῦ. 14 καὶ οὐ θαῦμα· αὐτὸς γὰρ ὁ σατανᾶς
15 μετασχηματίζεται εἰς ἄγγελον φωτός. 15 οὐ μέγα οὖν εἰ καὶ οἱ
διάκονοι αὐτοῦ μετασχηματίζονται ὡς διάκονοι δικαιοσύνης· ὧν
τὸ τέλος ἔσται κατὰ τὰ ἔργα αὐτῶν.
16 Πάλιν λέγω, μή τίς με δόξῃ ἄφρονα εἶναι· εἰ δὲ μήγε, κἂν
17 ὡς ἄφρονα δέξασθέ με, ἵνα κἀγὼ μικρόν τι καυχήσωμαι. 17 ὃ
λαλῶ, οὐ κατὰ κύριον λαλῶ, ἀλλ' ὡς ἐν ἀφροσύνῃ, ἐν ταύτῃ τῇ
18 ὑποστάσει τῆς καυχήσεως. 18 ἐπεὶ πολλοὶ καυχῶνται κατὰ σάρκα,
19 κἀγὼ καυχήσομαι. 19 ἡδέως γὰρ ἀνέχεσθε τῶν ἀφρόνων φρόνιμοι
20 ὄντες· 20 ἀνέχεσθε γὰρ εἴ τις ὑμᾶς καταδουλοῖ, εἴ τις κατεσθίει,
εἴ τις λαμβάνει, εἴ τις ἐπαίρεται, εἴ τις εἰς πρόσωπον ὑμᾶς
21 δέρει. 21 κατὰ ἀτιμίαν λέγω, ὡς ὅτι ἡμεῖς ἠσθενήκαμεν· ἐν ᾧ
22 δ' ἄν τις τολμᾷ, ἐν ἀφροσύνῃ λέγω, τολμῶ κἀγώ. 22 Ἑβραῖοί
εἰσιν; κἀγώ. Ἰσραηλεῖταί εἰσιν; κἀγώ. σπέρμα Ἀβραάμ εἰσιν;
23 κἀγώ. 23 διάκονοι Χριστοῦ εἰσίν; παραφρονῶν λαλῶ, ὑπὲρ ἐγώ·
ἐν κόποις περισσοτέρως, ἐν πληγαῖς περισσοτέρως, ἐν φυλακαῖς
24 ὑπερβαλλόντως, ἐν θανάτοις πολλάκις· 24 ὑπὸ Ἰουδαίων πεντάκις Dt 25, 3
25 τεσσεράκοντα παρὰ μίαν ἔλαβον, 25 τρὶς ἐραβδίσθην, ἅπαξ ἐλι- Act 16, 22
θάσθην, τρὶς ἐνανάγησα, νυχθήμερον ἐν τῷ βυθῷ πεποίηκα. 14, 19 27, 41
26 26 ὁδοιπορίαις πολλάκις, κινδύνοις ποταμῶν, κινδύνοις λῃστῶν,
κινδύνοις ἐκ γένους, κινδύνοις ἐξ ἐθνῶν, κινδύνοις ἐν πόλει, κινδύ- 2 Ti 3, 11
νοις ἐν ἐρημίᾳ, κινδύνοις ἐν θαλάσσῃ, κινδύνοις ἐν ψευδαδέλφοις, 6, 4 ss
27 27 κόπῳ καὶ μόχθῳ, ἐν ἀγρυπνίαις πολλάκις, ἐν λιμῷ καὶ δίψει,
28 ἐν νηστείαις πολλάκις, ἐν ψύχει καὶ γυμνότητι. 28 χωρὶς τῶν

---

6. φανερωθεντες 8. ουδενος 9. υμιν εμαυτον 10. ς (non ϛ) ου φραγισεται 14. ου θαυμαστον 16. μικρον τι καγω 17. ου λαλω κατ. κυρ. 18. κατ. την σαρκα 20. υμας εις προσωπον 21. ησθενηκαμεν 22. ς (non ϛ) quater εἰσιν, 22. ισραηλιται, item ℵ ισδραη- 23. εν πληγ. υπερβαλλ. εν φυλακ. περισσ. 24. τεσσαρακ. 25. ερραβδισθ. 27. εν κοπω

Digitized by Google

παρεκτὸς ἡ ἐπίστασίς μοι ἡ καθ' ἡμέραν, ἡ μέριμνα πασῶν τῶν
ἐκκλησιῶν. 29 τίς ἀσθενεῖ, καὶ οὐκ ἀσθενῶ; τίς σκανδαλίζεται, 29
12, 5 καὶ οὐκ ἐγὼ πυροῦμαι; 30 εἰ καυχᾶσθαι δεῖ, τὰ τῆς ἀσθενείας 30
Ro 1, 25 9, 5 μου καυχήσομαι. 31 ὁ θεὸς καὶ πατὴρ τοῦ κυρίου Ἰησοῦ οἶδεν, ὁ 31
Ga 1, 20 ὢν εὐλογητὸς εἰς τοὺς αἰῶνας, ὅτι οὐ ψεύδομαι. 32 ἐν Δαμασκῷ 32
Act 9, 25 ὁ ἐθνάρχης Ἀρέτα τοῦ βασιλέως ἐφρούρει τὴν πόλιν Δαμασκη-
νῶν πιάσαι με, 33 καὶ διὰ θυρίδος ἐν σαργάνῃ ἐχαλάσθην διὰ 33
τοῦ τείχους καὶ ἐξέφυγον τὰς χεῖρας αὐτοῦ.

XII.

Visa Pauli caelestia. Sudes in carne. Pauli liberalitas in Corinthios. Brevi venturi cura.

11, 30 Καυχᾶσθαι δεῖ, οὐ συμφέρον μέν, ἐλεύσομαι δὲ εἰς ὀπτα- 1
σίας καὶ ἀποκαλύψεις κυρίου. 2 οἶδα ἄνθρωπον ἐν Χριστῷ πρὸ 2
ἐτῶν δεκατεσσάρων, εἴτε ἐν σώματι οὐκ οἶδα, εἴτε ἐκτὸς τοῦ σώ-
ματος οὐκ οἶδα, ὁ θεὸς οἶδεν, ἁρπαγέντα τὸν τοιοῦτον ἕως τρίτου
οὐρανοῦ. 3 καὶ οἶδα τὸν τοιοῦτον ἄνθρωπον, εἴτε ἐν σώματι εἴτε 3
11, 11 χωρὶς τοῦ σώματος οὐκ οἶδα, ὁ θεὸς οἶδεν, 4 ὅτι ἡρπάγη εἰς τὸν 4
παράδεισον καὶ ἤκουσεν ἄρρητα ῥήματα, ἃ οὐκ ἐξὸν ἀνθρώπῳ
λαλῆσαι. 5 ὑπὲρ τοῦ τοιούτου καυχήσομαι, ὑπὲρ δὲ ἐμαυτοῦ οὐ 5
9. 10 11, 30 καυχήσομαι εἰ μὴ ἐν ταῖς ἀσθενείαις μου. 6 ἐὰν γὰρ θελήσω 6
καυχήσασθαι, οὐκ ἔσομαι ἄφρων, ἀλήθειαν γὰρ ἐρῶ· φείδομαι
δέ, μή τις εἰς ἐμὲ λογίσηται ὑπὲρ ὃ βλέπει με ἢ ἀκούει ἐξ ἐμοῦ.
7 καὶ τῇ ὑπερβολῇ τῶν ἀποκαλύψεων ἵνα μὴ ὑπεραίρωμαι, ἐδόθη 7
μοι σκόλοψ τῇ σαρκί, ἄγγελος σατανᾶ, ἵνα με κολαφίζῃ, ἵνα μὴ
ὑπεραίρωμαι. 8 ὑπὲρ τούτου τρὶς τὸν κύριον παρεκάλεσα, ἵνα 8
ἀποστῇ ἀπ' ἐμοῦ. 9 καὶ εἴρηκέν μοι· ἀρκεῖ σοι ἡ χάρις μου· ἡ 9
γὰρ δύναμις ἐν ἀσθενείᾳ τελεῖται. ἥδιστα οὖν μᾶλλον καυχήσομαι
ἐν ταῖς ἀσθενείαις μου, ἵνα ἐπισκηνώσῃ ἐπ' ἐμὲ ἡ δύναμις τοῦ
Χριστοῦ. 10 διὸ εὐδοκῶ ἐν ἀσθενείαις, ἐν ὕβρεσιν, ἐν ἀνάγκαις, 10
ἐν διωγμοῖς καὶ στενοχωρίαις, ὑπὲρ Χριστοῦ· ὅταν γὰρ ἀσθενῶ,
τότε δυνατός εἰμι.

6 Γέγονα ἄφρων· ὑμεῖς με ἠναγκάσατε. ἐγὼ γὰρ ὤφειλον 11
11, 5 ὑφ' ὑμῶν συνίστασθαι· οὐδὲν γὰρ ὑστέρησα τῶν ὑπερλίαν ἀπο-
1 Co 9, 2 στόλων, εἰ καὶ οὐδέν εἰμι. 12 τὰ μὲν σημεῖα τοῦ ἀποστόλου κατ- 12
ειργάσθη ἐν ὑμῖν ἐν πάσῃ ὑπομονῇ σημείοις τε καὶ τέρασιν καὶ
δυνάμεσιν. 13 τί γάρ ἐστιν ὃ ἡσσώθητε ὑπὲρ τὰς λοιπὰς ἐκκλη- 13
11, 8 σίας, εἰ μὴ ὅτι αὐτὸς ἐγὼ οὐ κατενάρκησα ὑμῶν; χαρίσασθέ μοι

---

28. επισυστασις | μοι : μου 31. του κυριου : add ημων | ιησου : add χριστου 32. δαμασκη. πολιν | πιασαι με : ς ℵ add θελων

XII, 1. ς καυχ. δη, ℵ καυχ. δε | ου συμφερει μοι | ελευσομ. γαρ 3. χωρισ : ς ℵ εκτος 6. ακουει : add τι 7. ινα μη : ℵ praem διο | σαταν | ινα μη υπεραιρωμαι : ℵ* om 9. δυναμισ : add μου | τελειουται 10. εν αναγκαισ : ℵ* και αναγκ. | και στενοχωρ. : εν στενοχ. 11. αφρων : add καυχωμενοσ 12. ς ℵ κατειργασθη | εν σημειοισ και 13. ηττηθητε

Digitized by Google

14 τὴν ἀδικίαν ταύτην. 14 ἰδοὺ τρίτον τοῦτο ἑτοίμως ἔχω ἐλθεῖν 12, 1
πρὸς ὑμᾶς, καὶ οὐ καταναρκήσω· οὐ γὰρ ζητῶ τὰ ὑμῶν ἀλλὰ
ὑμᾶς. οὐ γὰρ ὀφείλει τὰ τέκνα τοῖς γονεῦσιν θησαυρίζειν, ἀλλὰ
15 οἱ γονεῖς τοῖς τέκνοις. 15 ἐγὼ δὲ ἥδιστα δαπανήσω καὶ ἐκδαπα-
νηθήσομαι ὑπὲρ τῶν ψυχῶν ὑμῶν. εἰ περισσοτέρως ὑμᾶς ἀγαπῶ,
ἧσσον ἀγαπῶμαι;
16 Ἔστω δέ, ἐγὼ οὐ κατεβάρησα ὑμᾶς· ἀλλὰ ὑπάρχων πανοῦρ-
17 γος δόλῳ ὑμᾶς ἔλαβον. 17 μή τινα ὧν ἀπέσταλκα πρὸς ὑμᾶς,
18 δι' αὐτοῦ ἐπλεονέκτησα ὑμᾶς; 18 παρεκάλεσα Τίτον καὶ συν- 8, 6. 18
απέστειλα τὸν ἀδελφόν· μήτι ἐπλεονέκτησεν ὑμᾶς Τίτος; οὐ τῷ
αὐτῷ πνεύματι περιεπατήσαμεν; οὐ τοῖς αὐτοῖς ἴχνεσιν;
19 Πάλαι δοκεῖτε ὅτι ὑμῖν ἀπολογούμεθα. κατέναντι θεοῦ ἐν
Χριστῷ λαλοῦμεν· τὰ δὲ πάντα, ἀγαπητοί, ὑπὲρ τῆς ὑμῶν οἰκο-
20 δομῆς. 20 φοβοῦμαι γὰρ μήπως ἐλθὼν οὐχ οἵους θέλω εὕρω Gal 5, 20
ὑμᾶς κἀγὼ εὑρεθῶ ὑμῖν οἷον οὐ θέλετε, μήπως ἔρις, ζῆλος, 1 Co 3, 3
θυμοί, ἐριθεῖαι, καταλαλιαί, ψιθυρισμοί, φυσιώσεις, ἀκαταστα-
21 σίαι· 21 μὴ πάλιν ἐλθόντος μου ταπεινώσει με ὁ θεός μου πρὸς 12, 2
ὑμᾶς, καὶ πενθήσω πολλοὺς τῶν προημαρτηκότων καὶ μὴ μετα-
νοησάντων ἐπὶ τῇ ἀκαθαρσίᾳ καὶ πορνείᾳ καὶ ἀσελγείᾳ ᾗ ἔπραξαν.

XIII.

Brevi venturi Corinthum de disciplina severa hortatio.

1 Τρίτον τοῦτο ἔρχομαι πρὸς ὑμᾶς· ἐπὶ στόματος δύο μαρτύ- 12, 14
2 ρων καὶ τριῶν σταθήσεται πᾶν ῥῆμα. 2 προείρηκα καὶ προλέγω, Dt 19, 15
ὡς παρὼν τὸ δεύτερον καὶ ἀπὼν νῦν, τοῖς προημαρτηκόσιν καὶ
3 τοῖς λοιποῖς πᾶσιν, ὅτι ἐὰν ἔλθω εἰς τὸ πάλιν οὐ φείσομαι. 3 ἐπεὶ
δοκιμὴν ζητεῖτε τοῦ ἐν ἐμοὶ λαλοῦντος Χριστοῦ, ὃς εἰς ὑμᾶς οὐκ
4 ἀσθενεῖ ἀλλὰ δυνατεῖ ἐν ὑμῖν. 4 καὶ γὰρ ἐσταυρώθη ἐξ ἀσθε-
νείας, ἀλλὰ ζῇ ἐκ δυνάμεως θεοῦ· καὶ γὰρ ἡμεῖς ἀσθενοῦμεν ἐν
5 αὐτῷ, ἀλλὰ ζήσομεν σὺν αὐτῷ ἐκ δυνάμεως θεοῦ εἰς ὑμᾶς. 5 ἑαυ-
τοὺς πειράζετε εἰ ἐστὲ ἐν τῇ πίστει, ἑαυτοὺς δοκιμάζετε· ἢ οὐκ
ἐπιγινώσκετε ἑαυτοὺς ὅτι Χριστὸς Ἰησοῦς ἐν ὑμῖν; εἰ μήτι ἀδό-
6 κιμοί ἐστε. 6 ἐλπίζω δὲ ὅτι γνώσεσθε ὅτι ἡμεῖς οὐκ ἐσμὲν ἀδό-
7 κιμοι. 7 εὐχόμεθα δὲ πρὸς τὸν θεὸν μὴ ποιῆσαι ὑμᾶς κακὸν
μηδέν, οὐχ ἵνα ἡμεῖς δόκιμοι φανῶμεν, ἀλλ' ἵνα ὑμεῖς τὸ καλὸν
8 ποιῆτε, ἡμεῖς δὲ ὡς ἀδόκιμοι ὦμεν. 8 οὐ γὰρ δυνάμεθά τι κατὰ

14. om τουτο | καταναρκησω : add υμων | αλλ υμας | αλλ οι 15. ει : add και | αγαπω : αγαπων (sequitur ἀγαπῶμαι.) | ηττον 16. ℵ ου κατεναρκησα | υμας : ℵ υμων | αλλ 19. παλαι : παλιν | ς απολογουμεθα; | κατενωπιον του θεου 20. ερεις | ς ℵ ζηλοι 21. ελθοντα με ταπεινωση ο | ς ℵ ταπεινωση

XIII, 1. επι : ℵ* praem ινα | ℵ η τριων 2. απων νυν : add γραφω 4. και γαρ pri : add ει | ς^c (non ς) και γαρ και ημεις | εν αυτω : ℵ συν αυτω | ζησομεθα 5. η ουκ : ℵ* om η | ιησους χριστος | εν υμιν : ς ℵ add εστιν 7. ευχομαι | ℵ ποιειτε

Digitized by Google

τῆς ἀληθείας, ἀλλὰ ὑπὲρ τῆς ἀληθείας. [9] χαίρομεν γὰρ ὅταν 9
ἡμεῖς ἀσθενῶμεν, ὑμεῖς δὲ δυνατοὶ ἦτε· τοῦτο καὶ εὐχόμεθα, τὴν
10, 8 ὑμῶν κατάρτισιν. [10] διὰ τοῦτο ταῦτα ἀπὼν γράφω, ἵνα παρὼν 10
μὴ ἀποτόμως χρήσωμαι κατὰ τὴν ἐξουσίαν ἣν ὁ κύριος ἔδωκέν
μοι εἰς οἰκοδομὴν καὶ οὐκ εἰς καθαίρεσιν.

Λοιπόν, ἀδελφοί, χαίρετε, καταρτίζεσθε, παρακαλεῖσθε, τὸ 11
Ro 15, 33 αὐτὸ φρονεῖτε, εἰρηνεύετε, καὶ ὁ θεὸς τῆς ἀγάπης καὶ εἰρήνης
Ro 16, 16 etc ἔσται μεθ' ὑμῶν. [12] ἀσπάσασθε ἀλλήλους ἐν ἁγίῳ φιλήματι. 12
ἀσπάζονται ὑμᾶς οἱ ἅγιοι πάντες.

Ἡ χάρις τοῦ κυρίου Ἰησοῦ Χριστοῦ καὶ ἡ ἀγάπη τοῦ θεοῦ 13
καὶ ἡ κοινωνία τοῦ ἁγίου πνεύματος μετὰ πάντων ὑμῶν.

ΠΡΟΣ ΓΑΛΑΤΑΣ.

I.

Post gravem salutationem Galatarum carpit levitatem et evangelii divinam veritatem urget. Pristina Pauli vita.

Παῦλος ἀπόστολος, οὐκ ἀπ' ἀνθρώπων οὐδὲ δι' ἀνθρώπου, 1
ἀλλὰ διὰ Ἰησοῦ Χριστοῦ καὶ θεοῦ πατρὸς τοῦ ἐγείραντος αὐτὸν
Act 16, 6 ἐκ νεκρῶν, [2] καὶ οἱ σὺν ἐμοὶ πάντες ἀδελφοί, ταῖς ἐκκλησίαις 2
Ro 1, 7 etc τῆς Γαλατίας. [3] χάρις ὑμῖν καὶ εἰρήνη ἀπὸ θεοῦ πατρὸς καὶ 3
κυρίου ἡμῶν Ἰησοῦ Χριστοῦ, [4] τοῦ δόντος ἑαυτὸν περὶ τῶν ἁμαρ- 4
2, 20
Tit 2, 14 τιῶν ἡμῶν, ὅπως ἐξέληται ἡμᾶς ἐκ τοῦ αἰῶνος τοῦ ἐνεστῶτος
Ro 16, 27 etc πονηροῦ κατὰ τὸ θέλημα τοῦ θεοῦ καὶ πατρὸς ἡμῶν, [5] ᾧ ἡ 5
δόξα εἰς τοὺς αἰῶνας τῶν αἰώνων· ἀμήν.

Θαυμάζω ὅτι οὕτως ταχέως μετατίθεσθε ἀπὸ τοῦ καλέσαν- 6
τος ὑμᾶς ἐν χάριτι Χριστοῦ εἰς ἕτερον εὐαγγέλιον, [7] ὃ οὐκ ἔστιν 7
8, 10 ἄλλο, εἰ μή τινές εἰσιν οἱ ταράσσοντες ὑμᾶς καὶ θέλοντες με-
ταστρέψαι τὸ εὐαγγέλιον τοῦ Χριστοῦ. [8] ἀλλὰ καὶ ἐὰν ἡμεῖς ἢ 8
ἄγγελος ἐξ οὐρανοῦ εὐαγγελίσηται παρ' ὃ εὐηγγελισάμεθα ὑμῖν,
ἀνάθεμα ἔστω. [9] ὡς προειρήκαμεν, καὶ ἄρτι πάλιν λέγω, εἴ 9
τις ὑμᾶς εὐαγγελίζεται παρ' ὃ παρελάβετε, ἀνάθεμα ἔστω.
[10] ἄρτι γὰρ ἀνθρώπους πείθω ἢ τὸν θεόν; ἢ ζητῶ ἀνθρώποις 10
ἀρέσκειν; εἰ ἔτι ἀνθρώποις ἤρεσκον, Χριστοῦ δοῦλος οὐκ ἂν ἤμην.

Γνωρίζω δὲ ὑμῖν, ἀδελφοί, τὸ εὐαγγέλιον τὸ εὐαγγελισθὲν 11
ὑπ' ἐμοῦ ὅτι οὐκ ἔστιν κατὰ ἄνθρωπον· [12] οὐδὲ γὰρ ἐγὼ παρὰ 12

---

8. αλλ υπερ 9. τουτο δε και 10. εδωκ. μοι ο κυριος 13. υμων : add αμην

* ς η προς γαλατας επιστολη παυλου, ς^α παυλου του αποστολου η προς γαλατας επιστολη

I, 3. ημων : ℵ post πατρος pon 4. περι : υπερ | του ενεστωτος αιωνος | ℵ* κατα θελημα 7. ℵ* (non item ^a) om κ. θελοντ. 8. ευαγγελιζηται additque υμιν 9. ℵ* προειρηκα 10. ει : add γαρ 11. δε : ℵ^a γαρ

Digitized by Google

ἀνθρώπου παρέλαβον αὐτὸ οὔτε ἐδιδάχθην, ἀλλὰ δι' ἀποκα-
13 λύψεως Ἰησοῦ Χριστοῦ. 13 ἠκούσατε γὰρ τὴν ἐμὴν ἀναστροφήν Act 8, 3 9, 21
ποτε ἐν τῷ Ἰουδαϊσμῷ, ὅτι καθ' ὑπερβολὴν ἐδίωκον τὴν ἐκκλη-
14 σίαν τοῦ θεοῦ καὶ ἐπόρθουν αὐτήν· 14 καὶ προέκοπτον ἐν τῷ
Ἰουδαϊσμῷ ὑπὲρ πολλοὺς συνηλικιώτας ἐν τῷ γένει μου, περισ- Act 22, 3
15 σοτέρως ζηλωτὴς ὑπάρχων τῶν πατρικῶν μου παραδόσεων. 15 ὅτε
δὲ εὐδόκησεν ὁ ἀφορίσας με ἐκ κοιλίας μητρός μου καὶ καλέσας
16 διὰ τῆς χάριτος αὐτοῦ 16 ἀποκαλύψαι τὸν υἱὸν αὐτοῦ ἐν ἐμοί,
ἵνα εὐαγγελίζωμαι αὐτὸν ἐν τοῖς ἔθνεσιν, εὐθέως οὐ προσανεθέ-
17 μην σαρκὶ καὶ αἵματι, 17 οὐδὲ ἀνῆλθον εἰς Ἱεροσόλυμα πρὸς
τοὺς πρὸ ἐμοῦ ἀποστόλους, ἀλλὰ ἀπῆλθον εἰς Ἀραβίαν, καὶ
18 πάλιν ὑπέστρεψα εἰς Δαμασκόν. 18 ἔπειτα μετὰ τρία ἔτη ἀνῆλ- Act 9, 26
θον εἰς Ἱεροσόλυμα ἱστορῆσαι Κηφᾶν, καὶ ἐπέμεινα πρὸς αὐτὸν
19 ἡμέρας δεκαπέντε· 19 ἕτερον δὲ τῶν ἀποστόλων οὐκ εἶδον εἰ μὴ
20 Ἰάκωβον τὸν ἀδελφὸν τοῦ κυρίου. 20 ἃ δὲ γράφω ὑμῖν, ἰδοὺ
21 ἐνώπιον τοῦ θεοῦ ὅτι οὐ ψεύδομαι. 21 ἔπειτα ἦλθον εἰς τὰ κλί- Act 9, 30 15, 41
22 ματα τῆς Συρίας καὶ τῆς Κιλικίας. 22 ἤμην δὲ ἀγνοούμενος τῷ
23 προσώπῳ ταῖς ἐκκλησίαις τῆς Ἰουδαίας ταῖς ἐν Χριστῷ. 23 μόνον
δὲ ἀκούοντες ἦσαν ὅτι ὁ διώκων ἡμᾶς ποτὲ νῦν εὐαγγελίζεται
24 τὴν πίστιν ἣν ποτε ἐπόρθει, 24 καὶ ἐδόξαζον ἐν ἐμοὶ τὸν θεόν.

II.

De apostolorum conventu Hierosolymitano et Pauli cum Petro controversia Antiochena. De lege et fide.

1 Ἔπειτα διὰ δεκατεσσάρων ἐτῶν πάλιν ἀνέβην εἰς Ἱεροσό-
2 λυμα μετὰ Βαρνάβα, συνπαραλαβὼν καὶ Τίτον· 2 ἀνέβην δὲ
κατὰ ἀποκάλυψιν, καὶ ἀνεθέμην αὐτοῖς τὸ εὐαγγέλιον ὃ κηρύσσω Act 15, 2 11, 30
ἐν τοῖς ἔθνεσιν, κατ' ἰδίαν δὲ τοῖς δοκοῦσιν, μήπως εἰς κενὸν Phil 2, 16
3 τρέχω ἢ ἔδραμον. 3 ἀλλ' οὐδὲ Τίτος ὁ σὺν ἐμοί, Ἕλλην ὤν, ἠναγ-
4 κάσθη περιτμηθῆναι, 4 διὰ δὲ τοὺς παρεισάκτους ψευδαδέλφους,
οἵτινες παρεισῆλθον κατασκοπῆσαι τὴν ἐλευθερίαν ἡμῶν ἣν ἔχο-
5 μεν ἐν Χριστῷ Ἰησοῦ, ἵνα ἡμᾶς καταδουλώσουσιν· 5 οἷς οὐδὲ
πρὸς ὥραν εἴξαμεν τῇ ὑποταγῇ, ἵνα ἡ ἀλήθεια τοῦ εὐαγγελίου
6 διαμείνῃ πρὸς ὑμᾶς. 6 ἀπὸ δὲ τῶν δοκούντων εἶναί τι, ὁποῖοί
ποτε ἦσαν οὐδέν μοι διαφέρει· πρόσωπον ὁ θεὸς ἀνθρώπου οὐ Ro 2, 11
7 λαμβάνει· ἐμοὶ γὰρ οἱ δοκοῦντες οὐδὲν προσανέθεντο, 7 ἀλλὰ
τοὐναντίον ἰδόντες ὅτι πεπίστευμαι τὸ εὐαγγέλιον τῆς ἀκροβυστίας
8 καθὼς Πέτρος τῆς περιτομῆς, 8 ὁ γὰρ ἐνεργήσας Πέτρῳ εἰς
9 ἀποστολὴν τῆς περιτομῆς ἐνήργησεν καὶ ἐμοὶ εἰς τὰ ἔθνη, 9 καὶ Act 15, 13 ss
γνόντες τὴν χάριν τὴν δοθεῖσάν μοι, Ἰάκωβος καὶ Κηφᾶς καὶ
Ἰωάννης, οἱ δοκοῦντες στῦλοι εἶναι, δεξιὰς ἔδωκαν ἐμοὶ καὶ

---

12. ℵ ουδε εδιδαχθ. 15. ο αφορισας ; ς ℵ praem ο θεος 17. αλλ
18. ετη τρια | κηφαν : πετρον 19. ℵ ουκ ιδον 21. ℵ* (non ²) om της sec
II, 1. συμπαραλ. 4. καταδουλωσωνται 6. ο θεος : θεος

Digitized by Google

Βαρνάβᾳ κοινωνίας, ἵνα ἡμεῖς εἰς τὰ ἔθνη, αὐτοὶ δὲ εἰς τὴν
Act 11, 29 a περιτομήν· 10 μόνον τῶν πτωχῶν ἵνα μνημονεύωμεν, ὃ καὶ ἐσπού- 10
δασα αὐτὸ τοῦτο ποιῆσαι.
Act 15, 35 Ὅτε δὲ ἦλθεν Κηφᾶς εἰς Ἀντιόχειαν, κατὰ πρόσωπον αὐτῷ 11
ἀντέστην, ὅτι κατεγνωσμένος ἦν. 12 πρὸ τοῦ γὰρ ἐλθεῖν τινὰς 12
Act 11, 3 ἀπὸ Ἰακώβου μετὰ τῶν ἐθνῶν συνήσθιεν· ὅτε δὲ ἦλθον, ὑπέστελ-
λεν καὶ ἀφώριζεν ἑαυτόν, φοβούμενος τοὺς ἐκ περιτομῆς· 13 καὶ 13
συνυπεκρίθησαν αὐτῷ καὶ οἱ λοιποὶ Ἰουδαῖοι, ὥστε καὶ Βαρνά-
βας συναπήχθη αὐτῶν τῇ ὑποκρίσει. 14 ἀλλ' ὅτε εἶδον ὅτι οὐκ 14
ὀρθοποδοῦσιν πρὸς τὴν ἀλήθειαν τοῦ εὐαγγελίου, εἶπον τῷ Κηφᾷ
ἔμπροσθεν πάντων· εἰ σὺ Ἰουδαῖος ὑπάρχων ἐθνικῶς καὶ οὐχ
Ἰουδαϊκῶς ζῇς, πῶς τὰ ἔθνη ἀναγκάζεις ἰουδαΐζειν; 15 ἡμεῖς 15
2, 11 Ro 3, 20 φύσει Ἰουδαῖοι καὶ οὐκ ἐξ ἐθνῶν ἁμαρτωλοί, 16 εἰδότες δὲ ὅτι 16
οὐ δικαιοῦται ἄνθρωπος ἐξ ἔργων νόμου ἐὰν μὴ διὰ πίστεως
Χριστοῦ Ἰησοῦ, καὶ ἡμεῖς εἰς Χριστὸν Ἰησοῦν ἐπιστεύσαμεν, ἵνα
Ps 142 (143), 2 δικαιωθῶμεν ἐκ πίστεως Χριστοῦ καὶ οὐκ ἐξ ἔργων νόμου, ὅτι
ἐξ ἔργων νόμου οὐ δικαιωθήσεται πᾶσα σάρξ. 17 εἰ δὲ ζητοῦντες 17
δικαιωθῆναι ἐν Χριστῷ εὑρέθημεν καὶ αὐτοὶ ἁμαρτωλοί, ἆρα
Χριστὸς ἁμαρτίας διάκονος; μὴ γένοιτο. 18 εἰ γὰρ ἃ κατέλυσα 18
ταῦτα πάλιν οἰκοδομῶ, παραβάτην ἐμαυτὸν συνιστάνω. 19 ἐγὼ 19
γὰρ διὰ νόμου νόμῳ ἀπέθανον ἵνα θεῷ ζήσω. 20 Χριστῷ συν- 20
εσταύρωμαι· ζῶ δὲ οὐκέτι ἐγώ, ζῇ δὲ ἐν ἐμοὶ Χριστός· ὃ δὲ νῦν
1, 4 Eph 5, 2 ζῶ ἐν σαρκί, ἐν πίστει ζῶ τῇ τοῦ υἱοῦ τοῦ θεοῦ τοῦ ἀγαπήσαν-
τός με καὶ παραδόντος ἑαυτὸν ὑπὲρ ἐμοῦ. 21 οὐκ ἀθετῶ τὴν 21
χάριν τοῦ θεοῦ· εἰ γὰρ διὰ νόμου δικαιοσύνη, ἄρα Χριστὸς
δωρεὰν ἀπέθανεν.

III.

Spiritus ex fide. Abrahami fides ac filii. Dei promissio, lex, Christus. Lex educator. Christiani et Abraham.

Ὦ ἀνόητοι Γαλάται, τίς ὑμᾶς ἐβάσκανεν, οἷς κατ' ὀφθαλ- 1
μοὺς Ἰησοῦς Χριστὸς προεγράφη ἐσταυρωμένος; 2 τοῦτο μόνον 2
Ro 10, 17 θέλω μαθεῖν ἀφ' ὑμῶν, ἐξ ἔργων νόμου τὸ πνεῦμα ἐλάβετε ἢ ἐξ
ἀκοῆς πίστεως; 3 οὕτως ἀνόητοί ἐστε; ἐναρξάμενοι πνεύματι νῦν 3
σαρκὶ ἐπιτελεῖσθε; 4 τοσαῦτα ἐπάθετε εἰκῇ; εἴγε καὶ εἰκῇ. 5 ὁ 4 5
οὖν ἐπιχορηγῶν ὑμῖν τὸ πνεῦμα καὶ ἐνεργῶν δυνάμεις ἐν ὑμῖν, ἐξ
Gn 15, 6 Ro 4, 3 ἔργων νόμου ἢ ἐξ ἀκοῆς πίστεως; 6 καθὼς Ἀβραὰμ ἐπίστευσεν 6
Is 2, 22 τῷ θεῷ, καὶ ἐλογίσθη αὐτῷ εἰς δικαιοσύνην. 7 γινώσκετε ἄρα 7

---

9. ινα ημεις : $\aleph^a$ add μεν 11. κηφας : πετρος 12. ℵ οτε δε ηλθεν 13. ιουδαιοι : $\aleph^*$ add παντες 14. κηφα : πετρω | ℵ ουκ ιουδαϊκως, $\aleph^c$ ουχι ιουδ. | ζης : pon ante και σ. ιουδ. | πως : τι 16. ἁμαρτωλοί· 16 εἰδότες | δε : om | ιησου χριστου | οτι : διοτι | εξ εργ. νομ. post ου δικαι. pon 18. συνιστημι

III, 1. εβασκανεν : add τη αληθεια μη πειθεσθαι | προεγραφη : add εν υμιν

Digitized by Google

8 ὅτι οἱ ἐκ πίστεως, οὗτοι υἱοί εἰσιν Ἀβραάμ. 8 προϊδοῦσα δὲ ἡ
γραφὴ ὅτι ἐκ πίστεως δικαιοῖ τὰ ἔθνη ὁ θεός, προευηγγελίσατο
9 τῷ Ἀβραὰμ ὅτι ἐνευλογηθήσονται ἐν σοὶ πάντα τὰ ἔθνη. 9 ὥστε Gn 12, 3 Act 3, 25
10 οἱ ἐκ πίστεως εὐλογοῦνται σὺν τῷ πιστῷ Ἀβραάμ. 10 ὅσοι γὰρ
ἐξ ἔργων νόμου εἰσίν, ὑπὸ κατάραν εἰσίν· γέγραπται γὰρ ὅτι ἐπι- Dt 27, 26
κατάρατος πᾶς ὃς οὐκ ἐμμένει πᾶσιν τοῖς γεγραμμένοις ἐν τῷ
11 βιβλίῳ τοῦ νόμου τοῦ ποιῆσαι αὐτά. 11 ὅτι δὲ ἐν νόμῳ οὐδεὶς δι- Hab 2, 4 He 10, 38
καιοῦται παρὰ τῷ θεῷ δῆλον, ὅτι ὁ δίκαιος ἐκ πίστεως ζήσεται· Ro 1, 17
12 12 ὁ δὲ νόμος οὐκ ἔστιν ἐκ πίστεως, ἀλλὰ ὁ ποιήσας αὐτὰ ζήσεται Lv 18, 5 Ro 10, 5
13 ἐν αὐτοῖς. 13 Χριστὸς ἡμᾶς ἐξηγόρασεν ἐκ τῆς κατάρας τοῦ νό-
μου γενόμενος ὑπὲρ ἡμῶν κατάρα, ὅτι γέγραπται· ἐπικατάρατος 4, 5 Dt 21, 23
14 πᾶς ὁ κρεμάμενος ἐπὶ ξύλου, 14 ἵνα εἰς τὰ ἔθνη ἡ εὐλογία τοῦ
Ἀβραὰμ γένηται ἐν Χριστῷ Ἰησοῦ, ἵνα τὴν ἐπαγγελίαν τοῦ πνεύ-
ματος λάβωμεν διὰ τῆς πίστεως.
15 Ἀδελφοί, κατὰ ἄνθρωπον λέγω. ὅμως ἀνθρώπου κεκυρω- Ro 2, 5 etc
16 μένην διαθήκην οὐδεὶς ἀθετεῖ ἢ ἐπιδιατάσσεται. 16 τῷ δὲ Ἀβραὰμ 3 Gn 12, 15
ἐρρέθησαν αἱ ἐπαγγελίαι καὶ τῷ σπέρματι αὐτοῦ. οὐ λέγει· καὶ 17, 8 22, 18 etc
τοῖς σπέρμασιν, ὡς ἐπὶ πολλῶν, ἀλλ' ὡς ἐφ' ἑνός· καὶ τῷ σπέρ-
17 ματί σου, ὅς ἐστιν Χριστός. 17 τοῦτο δὲ λέγω· διαθήκην προ- Ex 12, 41
κεκυρωμένην ὑπὸ τοῦ θεοῦ ὁ μετὰ τετρακόσια καὶ τριάκοντα ἔτη
γεγονὼς νόμος οὐκ ἀκυροῖ, εἰς τὸ καταργῆσαι τὴν ἐπαγγελίαν.
18 18 εἰ γὰρ ἐκ νόμου ἡ κληρονομία, οὐκέτι ἐξ ἐπαγγελίας· τῷ δὲ Ro 4, 14
19 Ἀβραὰμ δι' ἐπαγγελίας κεχάρισται ὁ θεός. 19 τί οὖν ὁ νόμος;
τῶν παραβάσεων χάριν προσετέθη, ἄχρις οὗ ἔλθῃ τὸ σπέρμα ᾧ Ro 5, 20 He 2, 2
20 ἐπήγγελται, διαταγεὶς δι' ἀγγέλων, ἐν χειρὶ μεσίτου. 20 ὁ δὲ μεσί- Act 7, 53
21 της ἑνὸς οὐκ ἔστιν, ὁ δὲ θεὸς εἷς ἐστίν. 21 ὁ οὖν νόμος κατὰ 1 Ti 2, 5
τῶν ἐπαγγελιῶν τοῦ θεοῦ; μὴ γένοιτο. εἰ γὰρ ἐδόθη νόμος ὁ
δυνάμενος ζωοποιῆσαι, ὄντως ἐκ νόμου ἦν ἂν ἡ δικαιοσύνη·
22 22 ἀλλὰ συνέκλεισεν ἡ γραφὴ τὰ πάντα ὑπὸ ἁμαρτίαν ἵνα ἡ ἐπαγ- Ro 11, 32
23 γελία ἐκ πίστεως Ἰησοῦ Χριστοῦ δοθῇ τοῖς πιστεύουσιν. 23 πρὸ
τοῦ δὲ ἐλθεῖν τὴν πίστιν ὑπὸ νόμον ἐφρουρούμεθα συγκλειόμενοι 1 Pe 1, 5
24 εἰς τὴν μέλλουσαν πίστιν ἀποκαλυφθῆναι. 24 ὥστε ὁ νόμος παιδα-
γωγὸς ἡμῶν γέγονεν εἰς Χριστόν, ἵνα ἐκ πίστεως δικαιωθῶμεν·
25 26 25 ἐλθούσης δὲ τῆς πίστεως οὐκέτι ὑπὸ παιδαγωγόν ἐσμεν. 26 πάν-
27 τες γὰρ υἱοὶ θεοῦ ἐστὲ διὰ τῆς πίστεως ἐν Χριστῷ Ἰησοῦ· 27 ὅσοι Ro 6, 3 13, 14
28 γὰρ εἰς Χριστὸν ἐβαπτίσθητε, Χριστὸν ἐνεδύσασθε. 28 οὐκ ἔνι 1 Co 12, 13 Col 3, 11
Ἰουδαῖος οὐδὲ Ἕλλην, οὐκ ἔνι δοῦλος οὐδὲ ἐλεύθερος, οὐκ ἔνι
ἄρσεν καὶ θῆλυ· ἅπαντες γὰρ ὑμεῖς εἷς ἐστὲ ἐν Χριστῷ Ἰησοῦ.

---

7. εισιν υιοι 8. ℵ τα εθνη δικαιοι | $\mathfrak{G}^{\text{ed}}$ ευλογηθησονται 10. οτι : om | εμμ. εν πασι 12. αλλ | ο ποιησας αυτα : add ανθρωπος 13. οτι γεγραπται : γεγρ. γαρ 14. ℵ εν ιησου χριστω 16. ερρηθησαν 17. υπο τ. θεου : add εις χριστον | ετη : ante τετρα. ℵ. τρ. 21. αν εκ νομου ην 23. συγκεκλεισμενοι 28. ℵ αρρεν | παντες | εις εστ. εν χρ. ιησου : ℵ* εστε χριστου ιησου

Digitized by Google

Ro 9, 7 s 29 εἰ δὲ ὑμεῖς Χριστοῦ, ἄρα τοῦ Ἀβραὰμ σπέρμα ἐστέ, κατὰ 29
ἐπαγγελίαν κληρονόμοι.

IV.

Servi legis, dei filii. Pristini amoris recordatio. Hagar et Sara duo foedera.

Λέγω δέ, ἐφ' ὅσον χρόνον ὁ κληρονόμος νήπιός ἐστιν, οὐδὲν 1
διαφέρει δούλου κύριος πάντων ὤν, 2 ἀλλὰ ὑπὸ ἐπιτρόπους ἐστὶν 2
καὶ οἰκονόμους ἄχρι τῆς προθεσμίας τοῦ πατρός. 3 οὕτως καὶ 3
Col 2, 20 ἡμεῖς, ὅτε ἦμεν νήπιοι, ὑπὸ τὰ στοιχεῖα τοῦ κόσμου ἤμεθα δε-
δουλωμένοι· 4 ὅτε δὲ ἦλθεν τὸ πλήρωμα τοῦ χρόνου, ἐξαπέστειλεν 4
Eph 1, 10 Ro 1, 3 ὁ θεὸς τὸν υἱὸν αὐτοῦ, γενόμενον ἐκ γυναικός, γενόμενον ὑπὸ
3, 13 νόμον, 5 ἵνα τοὺς ὑπὸ νόμον ἐξαγοράσῃ, ἵνα τὴν υἱοθεσίαν ἀπο- 5
Ro 8, 15 λάβωμεν. 6 ὅτι δέ ἐστε υἱοί, ἐξαπέστειλεν ὁ θεὸς τὸ πνεῦμα τοῦ 6
υἱοῦ αὐτοῦ εἰς τὰς καρδίας ἡμῶν, κρᾶζον· Ἀββᾶ ὁ πατήρ.
Ro 8, 17 7 ὥστε οὐκέτι εἶ δοῦλος ἀλλὰ υἱός· εἰ δὲ υἱός, καὶ κληρονόμος 7
διὰ θεοῦ.

Ἀλλὰ τότε μὲν οὐκ εἰδότες θεὸν ἐδουλεύσατε τοῖς φύσει μὴ 8
οὖσιν θεοῖς· 9 νῦν δὲ γνόντες θεόν, μᾶλλον δὲ γνωσθέντες ὑπὸ 9
3 θεοῦ, πῶς ἐπιστρέφετε πάλιν ἐπὶ τὰ ἀσθενῆ καὶ πτωχὰ στοιχεῖα,
Col 2, 16 Ro 14, 5 οἷς πάλιν ἄνωθεν δουλεῦσαι θέλετε; 10 ἡμέρας παρατηρεῖσθε καὶ 10
μῆνας καὶ καιροὺς καὶ ἐνιαυτούς; 11 φοβοῦμαι ὑμᾶς μήπως εἰκῇ 11
κεκοπίακα εἰς ὑμᾶς.

Γίνεσθε ὡς ἐγώ, ὅτι κἀγὼ ὡς ὑμεῖς, ἀδελφοί, δέομαι ὑμῶν. 12
οὐδέν με ἠδικήσατε· 13 οἴδατε δὲ ὅτι δι' ἀσθένειαν τῆς σαρκὸς 13
εὐηγγελισάμην ὑμῖν τὸ πρότερον, 14 καὶ τὸν πειρασμὸν ὑμῶν ἐν 14
τῇ σαρκί μου οὐκ ἐξουθενήσατε οὐδὲ ἐξεπτύσατε, ἀλλὰ ὡς ἄγγε-
λον θεοῦ ἐδέξασθέ με, ὡς Χριστὸν Ἰησοῦν. 15 ποῦ οὖν ὁ μακα- 15
ρισμὸς ὑμῶν; μαρτυρῶ γὰρ ὑμῖν ὅτι εἰ δυνατὸν τοὺς ὀφθαλμοὺς
ὑμῶν ἐξορύξαντες ἐδώκατέ μοι. 16 ὥστε ἐχθρὸς ὑμῶν γέγονα 16
ἀληθεύων ὑμῖν; 17 ζηλοῦσιν ὑμᾶς οὐ καλῶς, ἀλλὰ ἐκκλεῖσαι ὑμᾶς 17
θέλουσιν, ἵνα αὐτοὺς ζηλοῦτε. 18 καλὸν δὲ ζηλοῦσθαι ἐν καλῷ 18
πάντοτε, καὶ μὴ μόνον ἐν τῷ παρεῖναί με πρὸς ὑμᾶς. 19 τέκνα 19
Co 4, 15 μου, οὓς πάλιν ὠδίνω μέχρις οὗ μορφωθῇ Χριστὸς ἐν ὑμῖν,
20 ἤθελον δὲ παρεῖναι πρὸς ὑμᾶς ἄρτι καὶ ἀλλάξαι τὴν φωνήν 20
μου, ὅτι ἀποροῦμαι ἐν ὑμῖν.

Λέγετέ μοι, οἱ ὑπὸ νόμον θέλοντες εἶναι, τὸν νόμον οὐκ 21
Gn 21, 2. 9 ἀκούετε; 22 γέγραπται γὰρ ὅτι Ἀβραὰμ δύο υἱοὺς ἔσχεν, ἕνα ἐκ 22
τῆς παιδίσκης καὶ ἕνα ἐκ τῆς ἐλευθέρας. 23 ἀλλ' ὁ μὲν ἐκ τῆς 23

---

29. και κατ επαγγ.

IV, 3. ημεν 6. εις τ. καρδ. υμων 7. αλλ υιος | δια θεου : θεου δια χριστου 8. μη φυσει ουσι 9. δουλευειν 14. ς τον πειρασμ. μου τον, ℵc τ. πειρασμ. τον | ℵ* (non a) om ουκ | ς ℵ αλλ 15. που : τις | ουν : add ην | αν εδωκατε 17. ςe εκκλεισ. ημας 18. το ζηλουσθαι 19. τεκνια | αχρις ου

Digitized by Google

παιδίσκης κατὰ σάρκα γεγέννηται, ὁ δὲ ἐκ τῆς ἐλευθέρας διὰ Gn 17, 16 Ro 9, 9
24 τῆς ἐπαγγελίας. 24 ἅτινά ἐστιν ἀλληγορούμενα· αὗται γάρ εἰσιν
δύο διαθῆκαι, μία μὲν ἀπὸ ὄρους Σινᾶ, εἰς δουλίαν γεννῶσα,
25 ἥτις ἐστὶν Ἄγαρ. 25 τὸ γὰρ Σινᾶ ὄρος ἐστὶν ἐν τῇ Ἀραβίᾳ·
συνστοιχεῖ δὲ τῇ νῦν Ἰερουσαλήμ, δουλεύει γὰρ μετὰ τῶν τέκνων
26 αὐτῆς. 26 ἡ δὲ ἄνω Ἰερουσαλὴμ ἐλευθέρα ἐστίν, ἥτις ἐστὶν μήτηρ He 12, 22 Ap 3, 12
27 ἡμῶν· 27 γέγραπται γάρ· εὐφράνθητι στεῖρα ἡ οὐ τίκτουσα, ῥῆξον Es 54, 1
καὶ βόησον ἡ οὐκ ὠδίνουσα, ὅτι πολλὰ τὰ τέκνα τῆς ἐρήμου
28 μᾶλλον ἢ τῆς ἐχούσης τὸν ἄνδρα. 28 ὑμεῖς δέ, ἀδελφοί, κατὰ Ro 9, 7 s
29 Ἰσαὰκ ἐπαγγελίας τέκνα ἐστέ. 29 ἀλλ' ὥσπερ τότε ὁ κατὰ σάρκα
30 γεννηθεὶς ἐδίωκεν τὸν κατὰ πνεῦμα, οὕτως καὶ νῦν. 30 ἀλλὰ τί
λέγει ἡ γραφή; ἔκβαλε τὴν παιδίσκην καὶ τὸν υἱὸν αὐτῆς· οὐ Gn 21, 10. 12
γὰρ μὴ κληρονομήσει ὁ υἱὸς τῆς παιδίσκης μετὰ τοῦ υἱοῦ τῆς
31 ἐλευθέρας. 31 διό, ἀδελφοί, οὐκ ἐσμὲν παιδίσκης τέκνα ἀλλὰ
τῆς ἐλευθέρας.

V.

Standum Christiana libertate contra iudaizantes. Libertatis lex impletur fide, caritate, morum sanctitate.

1 Τῇ ἐλευθερίᾳ ἡμᾶς Χριστὸς ἠλευθέρωσεν. στήκετε οὖν καὶ
μὴ πάλιν ζυγῷ δουλίας ἐνέχεσθε.
2 Ἴδε ἐγὼ Παῦλος λέγω ὑμῖν ὅτι ἐὰν περιτέμνησθε, Χριστὸς
3 ὑμᾶς οὐδὲν ὠφελήσει. 3 μαρτύρομαι δὲ πάλιν παντὶ ἀνθρώπῳ
4 περιτεμνομένῳ ὅτι ὀφειλέτης ἐστὶν ὅλον τὸν νόμον ποιῆσαι. 4 κατ- Ia 2, 16
ηργήθητε ἀπὸ Χριστοῦ οἵτινες ἐν νόμῳ δικαιοῦσθε, τῆς χάριτος
5 ἐξεπέσατε. 5 ἡμεῖς γὰρ πνεύματι ἐκ πίστεως ἐλπίδα δικαιοσύνης
6 ἀπεκδεχόμεθα. 6 ἐν γὰρ Χριστῷ Ἰησοῦ οὔτε περιτομή τι ἰσχύει 6, 15 1 Co 7, 19
οὔτε ἀκροβυστία, ἀλλὰ πίστις δι' ἀγάπης ἐνεργουμένη.
7 Ἐτρέχετε καλῶς· τίς ὑμᾶς ἐνέκοψεν ἀληθείᾳ μὴ πείθεσθαι; 5, 1
8 9 8 ἡ πεισμονὴ οὐκ ἐκ τοῦ καλοῦντος ὑμᾶς. 9 μικρὰ ζύμη ὅλον τὸ 1 Co 5, 6
10 φύραμα ζυμοῖ. 10 ἐγὼ πέποιθα εἰς ὑμᾶς ἐν κυρίῳ ὅτι οὐδὲν 1, 7
ἄλλο φρονήσετε· ὁ δὲ ταράσσων ὑμᾶς βαστάσει τὸ κρίμα, ὅστις
11 ἐὰν ᾖ. 11 ἐγὼ δέ, ἀδελφοί, εἰ περιτομὴν ἔτι κηρύσσω, τί ἔτι
12 διώκομαι; ἄρα κατήργηται τὸ σκάνδαλον τοῦ σταυροῦ. 12 ὄφελον
καὶ ἀποκόψονται οἱ ἀναστατοῦντες ὑμᾶς.
13 Ὑμεῖς γὰρ ἐπ' ἐλευθερίᾳ ἐκλήθητε, ἀδελφοί· μόνον μὴ τὴν
ἐλευθερίαν εἰς ἀφορμὴν τῇ σαρκί, ἀλλὰ διὰ τῆς ἀγάπης δου-
14 λεύετε ἀλλήλοις. 14 ὁ γὰρ πᾶς νόμος ἐν ἑνὶ λόγῳ πεπλήρωται,

23. ℵ δι επαγγελιας 24. ς ℵ* αι δυο | δουλειαν 25. το γαρ αγαρ | ορ. εστιν : ℵ add ον | ς ℵ συστοιχ- | δουλευει δε 26. ℵ* (non item a) om ητις εστ. | ημων : παντων ημ. 28. υμεις et εστε : ς ℵ ημεις et εσμεν | ℵ ισακ 30. κληρονομηση | μετα τ. υιου (ℵa) : ℵ* om τ. υιου 31. διο : αρα
V, 1. τη ελευθερια ουν η χριστ. ημας ηλευθ. στηκετε και | δουλειας 2. ἰδὲ | παυλος (ℵa) : ℵ* om 3. οτι : ℵ* om 4. απο του χριστου 5. ℵ* (non c) εκδεχομεθα 7. ανεκοψε | τη αληθεια 10. οστις αν 14. πληρουται

Digitized by Google

Lv 19, 18 Mt 22, 39 Ro 13, 8 s etc ἐν τῷ· ἀγαπήσεις τὸν πλησίον σου ὡς σεαυτόν. 15 εἰ δὲ ἀλλήλους 15
δάκνετε καὶ κατεσθίετε, βλέπετε μὴ ὑπ' ἀλλήλων ἀναλωθῆτε.

Λέγω δέ, πνεύματι περιπατεῖτε καὶ ἐπιθυμίαν σαρκὸς οὐ 16
μὴ τελέσητε. 17 ἡ γὰρ σὰρξ ἐπιθυμεῖ κατὰ τοῦ πνεύματος, τὸ δὲ 17
πνεῦμα κατὰ τῆς σαρκός· ταῦτα γὰρ ἀλλήλοις ἀντίκειται, ἵνα
Ro 8, 14 6, 14 μὴ ἃ ἐὰν θέλητε ταῦτα ποιῆτε. 18 εἰ δὲ πνεύματι ἄγεσθε, οὐκ 18
ἐστὲ ὑπὸ νόμον. 19 φανερὰ δέ ἐστιν τὰ ἔργα τῆς σαρκός, ἅτινά 19
Ro 1, 29 ss 1 Co 6, 9 s ἐστιν πορνεία, ἀκαθαρσία, ἀσέλγεια, 20 εἰδωλολατρεία, φαρμα- 20
Col 3, 5 ss Eph 5, 5 κεία, ἔχθραι, ἔρις, ζῆλος, θυμοί, ἐριθεῖαι, διχοστασίαι, αἱρέσεις,
21 φθόνοι, μέθαι, κῶμοι, καὶ τὰ ὅμοια τούτοις, ἃ προλέγω ὑμῖν 21
καθὼς προεῖπον, ὅτι οἱ τὰ τοιαῦτα πράσσοντες βασιλείαν θεοῦ
Eph 5, 5 οὐ κληρονομήσουσιν. 22 ὁ δὲ καρπὸς τοῦ πνεύματός ἐστιν ἀγάπη, 22
χαρά, εἰρήνη, μακροθυμία, χρηστότης, ἀγαθωσύνη, πίστις,
23 πραΰτης, ἐγκράτεια· κατὰ τῶν τοιούτων οὐκ ἔστιν νόμος. 23
24 οἱ δὲ τοῦ Χριστοῦ Ἰησοῦ τὴν σάρκα ἐσταύρωσαν σὺν τοῖς πα- 24
θήμασιν καὶ ταῖς ἐπιθυμίαις. 25 εἰ ζῶμεν πνεύματι, πνεύματι 25
καὶ στοιχῶμεν. 26 μὴ γινώμεθα κενόδοξοι, ἀλλήλους προκαλού- 26
μενοι, ἀλλήλοις φθονοῦντες.

VI.

Errantibus consulendum. Semen et messis. De falsa doctrina. Gloriandum cruce Christi.

Ἀδελφοί, ἐὰν καὶ προλημφθῇ ἄνθρωπος ἔν τινι παραπτώ- 1
ματι, ὑμεῖς οἱ πνευματικοὶ καταρτίζετε τὸν τοιοῦτον ἐν πνεύματι
πραΰτητος, σκοπῶν σεαυτόν, μὴ καὶ σὺ πειρασθῇς. 2 ἀλλήλων 2
Ro 15, 1 τὰ βάρη βαστάζετε, καὶ οὕτως ἀναπληρώσετε τὸν νόμον τοῦ Χρι-
στοῦ. 3 εἰ γὰρ δοκεῖ τις εἶναί τι μηδὲν ὤν, φρεναπατᾷ ἑαυτόν. 3
1 Co 11, 28 4 τὸ δὲ ἔργον ἑαυτοῦ δοκιμαζέτω ἕκαστος, καὶ τότε εἰς ἑαυτὸν 4
μόνον τὸ καύχημα ἕξει καὶ οὐκ εἰς τὸν ἕτερον· 5 ἕκαστος γὰρ 5
τὸ ἴδιον φορτίον βαστάσει.

Κοινωνείτω δὲ ὁ κατηχούμενος τὸν λόγον τῷ κατηχοῦντι ἐν 6
Ro 2, 16 etc 2 Co 9, 6 πᾶσιν ἀγαθοῖς. 7 μὴ πλανᾶσθε, θεὸς οὐ μυκτηρίζεται. ὃ γὰρ 7
ἐὰν σπείρῃ ἄνθρωπος, τοῦτο καὶ θερίσει· 8 ὅτι ὁ σπείρων εἰς τὴν 8
σάρκα ἑαυτοῦ ἐκ τῆς σαρκὸς θερίσει φθοράν, ὁ δὲ σπείρων εἰς
2 The 3, 13 2 Co 4, 16 τὸ πνεῦμα ἐκ τοῦ πνεύματος θερίσει ζωὴν αἰώνιον. 9 τὸ δὲ 9
καλὸν ποιοῦντες μὴ ἐγκακῶμεν· καιρῷ γὰρ ἰδίῳ θερίσομεν μὴ
ἐκλυόμενοι. 10 ἄρα οὖν ὡς καιρὸν ἔχωμεν, ἐργαζώμεθα τὸ ἀγα- 10
θὸν πρὸς πάντας, μάλιστα δὲ πρὸς τοὺς οἰκείους τῆς πίστεως.

Ἴδετε πηλίκοις ὑμῖν γράμμασιν ἔγραψα τῇ ἐμῇ χειρί. 11

---

14. εαυτον 15. υπο αλληλ. 17. ταυτα δε | ς ℵ αντικ. αλληλ. 18. ουκ : ℵc add στι 19. πορνεια : praem μοιχεια 20. ερεισ | ς ℵ ζηλοι | ℵ αιρεσισ 21. φθονοι: add φονοι | καθως : add και | προειπον : ℵ* (non c) ειπον 23. πραοτησ 24. om ιησου

VI, 1. προληφθη | πραοτητοσ 2. ℵ* βαστασετε | ς ℵ αναπληρωσατε 3. εαυτ. φρεναπατ. 9. εκκακωμεν | ℵ θερισωμεν 10. εχομεν

Digitized by Google

12 [12] ὅσοι θέλουσιν εὐπροσωπῆσαι ἐν σαρκί, οὗτοι ἀναγκάζουσιν
ὑμᾶς περιτέμνεσθαι, μόνον ἵνα τῷ σταυρῷ τοῦ Χριστοῦ μὴ διώ-
13 κονται. [13] οὐδὲ γὰρ οἱ περιτεμνόμενοι αὐτοὶ νόμον φυλάσσουσιν,
ἀλλὰ θέλουσιν ὑμᾶς περιτέμνεσθαι ἵνα ἐν τῇ ὑμετέρᾳ σαρκὶ
14 καυχήσωνται. [14] ἐμοὶ δὲ μὴ γένοιτο καυχᾶσθαι εἰ μὴ ἐν τῷ
σταυρῷ τοῦ κυρίου ἡμῶν Ἰησοῦ Χριστοῦ, δι' οὗ ἐμοὶ κόσμος
15 ἐσταύρωται κἀγὼ κόσμῳ· [15] οὔτε γὰρ περιτομή τι ἐστὶν οὔτε 1 Co 7, 19
16 ἀκροβυστία, ἀλλὰ καινὴ κτίσις. [16] καὶ ὅσοι τῷ κανόνι τούτῳ Phi 3, 16
στοιχήσουσιν, εἰρήνη ἐπ' αὐτοὺς καὶ ἔλεος, καὶ ἐπὶ τὸν Ἰσραὴλ
17 τοῦ θεοῦ. [17] τοῦ λοιποῦ κόπους μοι μηδεὶς παρεχέτω· ἐγὼ γὰρ
τὰ στίγματα τοῦ Ἰησοῦ ἐν τῷ σώματί μου βαστάζω.
18 Ἡ χάρις τοῦ κυρίου ἡμῶν Ἰησοῦ Χριστοῦ μετὰ τοῦ πνεύ- Phil 25 etc
ματος ὑμῶν, ἀδελφοί· ἀμήν.

ΠΡΟΣ ΕΦΕΣΙΟΥΣ.

I.

Beneficia dei in electos celebrat. Precatur ut perveniant ad intelligendam miram per Christum salutem ipsiusque Christi maiestatem.

1 Παῦλος ἀπόστολος Χριστοῦ Ἰησοῦ διὰ θελήματος θεοῦ Col 1, 1 etc
τοῖς ἁγίοις τοῖς οὖσιν [ἐν Ἐφέσῳ] καὶ πιστοῖς ἐν Χριστῷ Ἰησοῦ.
2 [2] χάρις ὑμῖν καὶ εἰρήνη ἀπὸ θεοῦ πατρὸς ἡμῶν καὶ κυρίου Ἰησοῦ Col 1, 2 etc
Χριστοῦ.
3 Εὐλογητὸς ὁ θεὸς καὶ πατὴρ τοῦ κυρίου ἡμῶν Ἰησοῦ Χρι- 2 Co 1, 3
στοῦ, ὁ εὐλογήσας ἡμᾶς ἐν πάσῃ εὐλογίᾳ πνευματικῇ ἐν τοῖς ἐπ-
4 ουρανίοις ἐν Χριστῷ, [4] καθὼς ἐξελέξατο ἡμᾶς ἐν αὐτῷ πρὸ
καταβολῆς κόσμου, εἶναι ἡμᾶς ἁγίους καὶ ἀμώμους κατενώπιον Col 1, 22
5 αὐτοῦ, ἐν ἀγάπῃ [5] προορίσας ἡμᾶς εἰς υἱοθεσίαν διὰ Ἰησοῦ
Χριστοῦ εἰς αὐτόν, κατὰ τὴν εὐδοκίαν τοῦ θελήματος αὐτοῦ,
6 [6] εἰς ἔπαινον δόξης τῆς χάριτος αὐτοῦ, ἧς ἐχαρίτωσεν ἡμᾶς ἐν
7 τῷ ἠγαπημένῳ, [7] ἐν ᾧ ἔχομεν τὴν ἀπολύτρωσιν διὰ τοῦ αἵματος Col 1, 14
αὐτοῦ, τὴν ἄφεσιν τῶν παραπτωμάτων, κατὰ τὸ πλοῦτος τῆς
8 χάριτος αὐτοῦ, [8] ἧς ἐπερίσσευσεν εἰς ἡμᾶς ἐν πάσῃ σοφίᾳ καὶ
9 φρονήσει [9] γνωρίσας ἡμῖν τὸ μυστήριον τοῦ θελήματος αὐτοῦ, 3, 3 Col 1, 26
10 κατὰ τὴν εὐδοκίαν αὐτοῦ, ἣν προέθετο ἐν αὐτῷ [10] εἰς οἰκονομίαν Ga 4, 4
τοῦ πληρώματος τῶν καιρῶν, ἀνακεφαλαιώσασθαι τὰ πάντα ἐν Col 1, 16 19 s

---

12. μη : post ινα pon | ς κ διωκωνται | χριστου : add ιησου 14. τω κοσμω 15. ς κ εν γαρ χριστω ιησ. ουτε περιτομη | εστιν : ισχυει 17. ς του κυριου ιησου, κ τ. κυρ. ιησ. χριστ. 18. ημων : κ om

* ς προσ εφεσιους επιστολη παυλου, ς^{e} παυλου του αποστολου η πρ. εφεσ. επιστολη

I, 1. ς κ ιησου χριστου | εν εφεσω : κ* om 3. κ* του κυριου και σωτηροσ ημων ιησ. χρι. | ημασ : κ* (non ^{a}) om | εν χριστω : ς (non ς^{e}) om εν 6. ησ : εν η 7. εχομεν : κ* εσχομ. | τον πλουτον

Digitized by Google

τῷ Χριστῷ, τὰ ἐπὶ τοῖς οὐρανοῖς καὶ τὰ ἐπὶ τῆς γῆς, ἐν αὐτῷ,
1, 11 11 ἐν ᾧ καὶ ἐκληρώθημεν προορισθέντες κατὰ πρόθεσιν τοῦ τὰ 11
πάντα ἐνεργοῦντος κατὰ τὴν βουλὴν τοῦ θελήματος αὐτοῦ, 12 εἰς 12
τὸ εἶναι ἡμᾶς εἰς ἔπαινον δόξης αὐτοῦ, τοὺς προηλπικότας ἐν
τῷ Χριστῷ· 13 ἐν ᾧ καὶ ὑμεῖς, ἀκούσαντες τὸν λόγον τῆς ἀλη- 13
4, 30 2 Co 1, 22 etc θείας, τὸ εὐαγγέλιον τῆς σωτηρίας ὑμῶν, ἐν ᾧ καὶ πιστεύσαντες
ἐσφραγίσθητε τῷ πνεύματι τῆς ἐπαγγελίας τῷ ἁγίῳ, 14 ὅς ἐστιν 14
ἀρραβὼν τῆς κληρονομίας ἡμῶν εἰς ἀπολύτρωσιν τῆς περιποιή-
σεως, εἰς ἔπαινον τῆς δόξης αὐτοῦ.

Col 1, 9 Διὰ τοῦτο κἀγώ, ἀκούσας τὴν καθ' ὑμᾶς πίστιν ἐν τῷ 15
κυρίῳ Ἰησοῦ καὶ τὴν ἀγάπην τὴν εἰς πάντας τοὺς ἁγίους, 16 οὐ 16
1 Th 1, 2 Ro 1, 9 παύομαι εὐχαριστῶν ὑπὲρ ὑμῶν μνείαν ποιούμενος ἐπὶ τῶν
προσευχῶν μου, 17 ἵνα ὁ θεὸς τοῦ κυρίου ἡμῶν Ἰησοῦ Χριστοῦ, 17
ὁ πατὴρ τῆς δόξης, δῴη ὑμῖν πνεῦμα σοφίας καὶ ἀποκαλύψεως
ἐν ἐπιγνώσει αὐτοῦ 18 πεφωτισμένους τοὺς ὀφθαλμοὺς τῆς καρ- 18
1 Pe 1, 13 Col 1, 27 δίας ὑμῶν, εἰς τὸ εἰδέναι ὑμᾶς τίς ἐστιν ἡ ἐλπὶς τῆς κλήσεως
αὐτοῦ, τίς ὁ πλοῦτος τῆς δόξης τῆς κληρονομίας αὐτοῦ ἐν τοῖς
ἁγίοις, 19 καὶ τί τὸ ὑπερβάλλον μέγεθος τῆς δυνάμεως αὐτοῦ εἰς 19
ἡμᾶς τοὺς πιστεύοντας κατὰ τὴν ἐνέργειαν τοῦ κράτους τῆς
2, 6 ἰσχύος αὐτοῦ, 20 ἣν ἐνήργηκεν ἐν τῷ Χριστῷ ἐγείρας αὐτὸν ἐκ 20
νεκρῶν καὶ καθίσας αὐτὸν ἐν δεξιᾷ αὐτοῦ ἐν τοῖς ἐπουρανίοις
Col 2, 10 21 ὑπεράνω πάσης ἀρχῆς καὶ ἐξουσίας καὶ δυνάμεως καὶ κυριό- 21
τητος καὶ παντὸς ὀνόματος ὀνομαζομένου οὐ μόνον ἐν τῷ αἰῶνι
1 Co 15, 27 He 2, 8 τούτῳ ἀλλὰ καὶ ἐν τῷ μέλλοντι, 22 καὶ πάντα ὑπέταξεν ὑπὸ τοὺς 22
Ps 8, 7 (6) Col 1, 18 πόδας αὐτοῦ, καὶ αὐτὸν ἔδωκεν κεφαλὴν ὑπὲρ πάντα τῇ ἐκκλησίᾳ,
23 ἥτις ἐστὶν τὸ σῶμα αὐτοῦ, τὸ πλήρωμα τοῦ τὰ πάντα ἐν πᾶσιν 23
πληρουμένου.

II.

Christus peccatorum salus. Ipsi gentiles ad pacem Christi vocati.

Col 2, 13 Καὶ ὑμᾶς ὄντας νεκροὺς τοῖς παραπτώμασιν καὶ ταῖς ἁμαρ- 1
Col 3, 7 τίαις ὑμῶν, 2 ἐν αἷς ποτὲ περιεπατήσατε κατὰ τὸν αἰῶνα τοῦ 2
κόσμου τούτου, κατὰ τὸν ἄρχοντα τῆς ἐξουσίας τοῦ ἀέρος, τοῦ
πνεύματος τοῦ νῦν ἐνεργοῦντος ἐν τοῖς υἱοῖς τῆς ἀπειθείας, 3 ἐν 3
Col 3, 6 οἷς καὶ ἡμεῖς πάντες ἀνεστράφημέν ποτε ἐν ταῖς ἐπιθυμίαις τῆς
σαρκὸς ἡμῶν, ποιοῦντες τὰ θελήματα τῆς σαρκὸς καὶ τῶν δια-
νοιῶν, καὶ ἤμεθα τέκνα φύσει ὀργῆς ὡς καὶ οἱ λοιποί· 4 ὁ δὲ 4
θεὸς πλούσιος ὢν ἐν ἐλέει, διὰ τὴν πολλὴν ἀγάπην αὐτοῦ ἣν
Col 2, 13 ἠγάπησεν ἡμᾶς, 5 καὶ ὄντας ἡμᾶς νεκροὺς τοῖς παραπτώμασιν 5

---

10. τα τε εν τοις ουρ. 12. της δοξης 14. ℵ om της ante δοξης
15. και την αγαπ. την : ℵ* om την αγαπ. 16. μνειαν υμων ποιουμενος
18. καρδιας : διανοιας | και τις ο πλουτ. | ℵ της κλη. της δοξ. 20. ς ℵ
ενηργησεν | καθισας : εκαθισεν | om αυτον sec 23. om τα
II, 3. ημεν 4. ℵ* om εν

Digitized by Google

6 συνεζωοποίησεν τῷ Χριστῷ, — χάριτί ἐστε σεσωσμένοι — 6 καὶ 1, 20
συνήγειρεν καὶ συνεκάθισεν ἐν τοῖς ἐπουρανίοις ἐν Χριστῷ Ἰησοῦ,
7 7 ἵνα ἐνδείξηται ἐν τοῖς αἰῶσιν τοῖς ἐπερχομένοις τὸ ὑπερβάλλον
πλοῦτος τῆς χάριτος αὐτοῦ ἐν χρηστότητι ἐφ' ἡμᾶς ἐν Χριστῷ
8 Ἰησοῦ. 8 τῇ γὰρ χάριτί ἐστε σεσωσμένοι διὰ πίστεως, καὶ τοῦτο
9 οὐκ ἐξ ὑμῶν, θεοῦ τὸ δῶρον· 9 οὐκ ἐξ ἔργων, ἵνα μή τις καυχή-
10 σηται· 10 αὐτοῦ γάρ ἐσμεν ποίημα, κτισθέντες ἐν Χριστῷ Ἰησοῦ
ἐπὶ ἔργοις ἀγαθοῖς, οἷς προητοίμασεν ὁ θεὸς ἵνα ἐν αὐτοῖς Col 1, 10
περιπατήσωμεν.
11 Διὸ μνημονεύετε ὅτι ποτὲ ὑμεῖς τὰ ἔθνη ἐν σαρκί, οἱ λεγόμε-
νοι ἀκροβυστία ὑπὸ τῆς λεγομένης περιτομῆς ἐν σαρκὶ χειροποιή- Ro 2, 26
12 του, 12 ὅτι ἦτε τῷ καιρῷ ἐκείνῳ χωρὶς Χριστοῦ ἀπηλλοτριωμένοι
τῆς πολιτείας τοῦ Ἰσραὴλ καὶ ξένοι τῶν διαθηκῶν τῆς ἐπαγ- Ro 9, 4
13 γελίας, ἐλπίδα μὴ ἔχοντες καὶ ἄθεοι ἐν τῷ κόσμῳ· 13 νυνὶ δὲ ἐν Heb 11, 13
Χριστῷ Ἰησοῦ ὑμεῖς οἵ ποτε ὄντες μακρὰν ἐγενήθητε ἐγγὺς ἐν
14 τῷ αἵματι τοῦ Χριστοῦ. 14 αὐτὸς γάρ ἐστιν ἡ εἰρήνη ἡμῶν, ὁ
ποιήσας τὰ ἀμφότερα ἓν καὶ τὸ μεσότοιχον τοῦ φραγμοῦ λύσας,
15 15 τὴν ἔχθραν, ἐν τῇ σαρκὶ αὐτοῦ τὸν νόμον τῶν ἐντολῶν ἐν Col 2, 11
δόγμασιν καταργήσας, ἵνα τοὺς δύο κτίσῃ ἐν αὐτῷ εἰς ἕνα καινὸν
16 ἄνθρωπον ποιῶν εἰρήνην, 16 καὶ ἀποκαταλλάξῃ τοὺς ἀμφοτέρους Col 1, 20. 22
ἐν ἑνὶ σώματι τῷ θεῷ διὰ τοῦ σταυροῦ, ἀποκτείνας τὴν ἔχθραν
17 ἐν αὐτῷ. 17 καὶ ἐλθὼν εὐηγγελίσατο εἰρήνην ὑμῖν τοῖς μακρὰν Is 57, 19
18 καὶ εἰρήνην τοῖς ἐγγύς, 18 ὅτι δι' αὐτοῦ ἔχομεν τὴν προσαγωγὴν 2, 18
19 οἱ ἀμφότεροι ἐν ἑνὶ πνεύματι πρὸς τὸν πατέρα. 19 ἄρα οὖν Ro 5, 2
οὐκέτι ἐστὲ ξένοι καὶ πάροικοι, ἀλλὰ ἐστὲ συνπολῖται τῶν ἁγίων
20 καὶ οἰκεῖοι τοῦ θεοῦ, 20 ἐποικοδομηθέντες ἐπὶ τῷ θεμελίῳ τῶν
ἀποστόλων καὶ προφητῶν, ὄντος ἀκρογωνιαίου αὐτοῦ Χριστοῦ
21 Ἰησοῦ, 21 ἐν ᾧ πᾶσα οἰκοδομὴ συναρμολογουμένη αὔξει εἰς ναὸν 4, 16 1 Co 3, 16
22 ἅγιον ἐν κυρίῳ, 22 ἐν ᾧ καὶ ὑμεῖς συνοικοδομεῖσθε εἰς κατοικη- 1 Pe 2, 5
τήριον τοῦ θεοῦ ἐν πνεύματι.

III.

Mysterium de salute gentium. Paulus gentium apostolus. Christus in animis habitans.

1 Τούτου χάριν ἐγὼ Παῦλος ὁ δέσμιος τοῦ Χριστοῦ ὑπὲρ 4, 1
2 ὑμῶν τῶν ἐθνῶν — 2 εἴγε ἠκούσατε τὴν οἰκονομίαν τῆς χάριτος
3 τοῦ θεοῦ τῆς δοθείσης μοι εἰς ὑμᾶς, 3 ὅτι κατὰ ἀποκάλυψιν Ga 1, 12 1, 9
4 ἐγνωρίσθη μοι τὸ μυστήριον, καθὼς προέγραψα ἐν ὀλίγῳ, 4 πρὸς

---

7. τον υπερβαλλοντα πλουτον 8. δια της πιστεως 10. αυτου γαρ (ℵ²) : ℵ* θεου γαρ 11. υμεις ποτε 12. εν τω καιρ. εκ. 13. εγγυς εγενηθ. 15. λύσας· 15 τὴν ἔχθραν ἐ. τ. σ. αὐτοῦ, | ἐν εαυτω 17. om ειρηνην sec loc 18. ℵ² εσχομεν 19. αλλα sine εστε | συμπολ. 20. αυτου (ℵ²) : ℵ* om | χριστου ιησου (ℵ²) : ℵ* του χριστου, ς ιησ. χριστ. 21. πασα η οικ.

III, 1. του χριστου : ς ℵ² add ιησου 3. εγνωρισε

Digitized by Google

Col 4, 3 ὃ δύνασθε ἀναγινώσκοντες νοῆσαι τὴν σύνεσίν μου ἐν τῷ μυστηρίῳ
τοῦ Χριστοῦ, 5 ὃ ἑτέραις γενεαῖς οὐκ ἐγνωρίσθη τοῖς υἱοῖς τῶν 5
Col 1, 26 2, 20 ἀνθρώπων ὡς νῦν ἀπεκαλύφθη τοῖς ἁγίοις ἀποστόλοις αὐτοῦ καὶ
προφήταις ἐν πνεύματι, 6 εἶναι τὰ ἔθνη συνκληρονόμα καὶ σύν- 6
σωμα καὶ συνμέτοχα τῆς ἐπαγγελίας ἐν Χριστῷ Ἰησοῦ διὰ τοῦ
Col 1, 25 εὐαγγελίου, 7 οὗ ἐγενήθην διάκονος κατὰ τὴν δωρεὰν τῆς χάριτος 7
τοῦ θεοῦ τῆς δοθείσης μοι κατὰ τὴν ἐνέργειαν τῆς δυνάμεως αὐ-
1 Co 15, 9 τοῦ. 8 ἐμοὶ τῷ ἐλαχιστοτέρῳ πάντων ἁγίων ἐδόθη ἡ χάρις αὕτη, 8
Col 1, 27 τοῖς ἔθνεσιν εὐαγγελίσασθαι τὸ ἀνεξιχνίαστον πλοῦτος τοῦ Χρι-
Col 1, 26 στοῦ, 9 καὶ φωτίσαι τίς ἡ οἰκονομία τοῦ μυστηρίου τοῦ ἀπο- 9
κεκρυμμένου ἀπὸ τῶν αἰώνων ἐν τῷ θεῷ τῷ τὰ πάντα κτίσαντι,
10 ἵνα γνωρισθῇ νῦν ταῖς ἀρχαῖς καὶ ταῖς ἐξουσίαις ἐν τοῖς ἐπου- 10
1, 11 ρανίοις διὰ τῆς ἐκκλησίας ἡ πολυποίκιλος σοφία τοῦ θεοῦ, 11 κατὰ 11
πρόθεσιν τῶν αἰώνων ἣν ἐποίησεν ἐν τῷ Χριστῷ Ἰησοῦ τῷ κυρίῳ
2, 18 Ro 5, 2 ἡμῶν, 12 ἐν ᾧ ἔχομεν τὴν παρρησίαν καὶ προσαγωγὴν ἐν πεποι- 12
θήσει διὰ τῆς πίστεως αὐτοῦ.

Διὸ αἰτοῦμαι μὴ ἐνκακεῖν ἐν ταῖς θλίψεσίν μου ὑπὲρ ὑμῶν, 13
ἥτις ἐστὶν δόξα ὑμῶν. 14 τούτου χάριν κάμπτω τὰ γόνατά μου 14
πρὸς τὸν πατέρα, 15 ἐξ οὗ πᾶσα πατριὰ ἐν οὐρανοῖς καὶ ἐπὶ γῆς 15
ὀνομάζεται, 16 ἵνα δῷ ὑμῖν κατὰ τὸ πλοῦτος τῆς δόξης αὐτοῦ 16
• Col 1, 11 δυνάμει κραταιωθῆναι διὰ τοῦ πνεύματος αὐτοῦ εἰς τὸν ἔσω
ἄνθρωπον, 17 κατοικῆσαι τὸν Χριστὸν διὰ τῆς πίστεως ἐν ταῖς 17
καρδίαις ὑμῶν, 18 ἐν ἀγάπῃ ἐρριζωμένοι καὶ τεθεμελιωμένοι, ἵνα 18
ἐξισχύσητε καταλαβέσθαι σὺν πᾶσιν τοῖς ἁγίοις τί τὸ πλάτος καὶ
μῆκος καὶ βάθος καὶ ὕψος, 19 γνῶναί τε τὴν ὑπερβάλλουσαν τῆς 19
γνώσεως ἀγάπην τοῦ Χριστοῦ, ἵνα πληρωθῆτε εἰς πᾶν τὸ πλή-
ρωμα τοῦ θεοῦ.

Ro 16, 25ss Τῷ δὲ δυναμένῳ ὑπὲρ πάντα ποιῆσαι ὑπερεκπερισσοῦ ὧν 20
αἰτούμεθα ἢ νοοῦμεν κατὰ τὴν δύναμιν τὴν ἐνεργουμένην ἐν ἡμῖν,
21 αὐτῷ ἡ δόξα ἐν τῇ ἐκκλησίᾳ καὶ ἐν Χριστῷ Ἰησοῦ εἰς πάσας 21
τὰς γενεὰς τοῦ αἰῶνος τῶν αἰώνων· ἀμήν.

IV.

Unitas servanda fidei in varietate munerum gratiae. Ecclesia corpus Christi. Nova vita integris moribus conspicua.

4, 1 Col 1, 10 Παρακαλῶ οὖν ὑμᾶς ἐγὼ ὁ δέσμιος ἐν κυρίῳ, ἀξίως περιπα- 1
Col 3, 12ss τῆσαι τῆς κλήσεως ἧς ἐκλήθητε, 2 μετὰ πάσης ταπεινοφροσύνης 2

---

5. *εν ετεραις* 6. *συγκλη.* | *συσσωμ.* | *συμμετ.* | *επαγγελιας* : add *αυτου* | *εν τω χριστω δια* 7. *ηγενομην* | *την δοθεισαν* 8. *παντων* : add *των* | *εν τοις εθν.* | *τον ανεξιχν. πλουτον* 9. *φωτισαι* : add *παντας* | *οικονομια* : *κοινωνια* | *εν τω* : ℵ* om *εν* | *κτισαντι* : add *δια ιησου χριστου* 11. 𝔊 ℵ* (non ℵ[a]) *εν χριστ. ιησ.* 12. *και την προσαγ.* 13. *εκκακειν* 14. *τ. πατερα* : add *του κυριου ημων ιησου χριστου* 16. *δωη* | *τον πλουτον* 21. om *και* post *εκκλησια*

IV, 1. *κυριω* : ℵ *χριστω*

Digitized by Google

καὶ πραΰτητος, μετὰ μακροθυμίας, ἀνεχόμενοι ἀλλήλων ἐν ἀγάπῃ,
3 [3]σπουδάζοντες τηρεῖν τὴν ἑνότητα τοῦ πνεύματος ἐν τῷ συνδέσμῳ
4 τῆς εἰρήνης. [4]ἓν σῶμα καὶ ἓν πνεῦμα, καθὼς καὶ ἐκλήθητε ἐν
5 μιᾷ ἐλπίδι τῆς κλήσεως ὑμῶν· [5]εἷς κύριος, μία πίστις, ἓν 1 Co 8, 6 12, 5 s 1 Ti 2, 5
6 βάπτισμα· [6]εἷς θεὸς καὶ πατὴρ πάντων, ὁ ἐπὶ πάντων καὶ διὰ
7 πάντων καὶ ἐν πᾶσιν. [7]ἑνὶ δὲ ἑκάστῳ ἡμῶν ἐδόθη ἡ χάρις κατὰ
8 τὸ μέτρον τῆς δωρεᾶς τοῦ Χριστοῦ. [8]διὸ λέγει· ἀναβὰς εἰς Ps 67(68), 19
ὕψος ᾐχμαλώτευσεν αἰχμαλωσίαν, ἔδωκεν δόματα τοῖς ἀνθρώποις.
9 [9]τὸ δὲ ἀνέβη τί ἐστιν εἰ μὴ ὅτι καὶ κατέβη εἰς τὰ κατώτερα
10 μέρη τῆς γῆς; [10]ὁ καταβὰς αὐτός ἐστιν καὶ ὁ ἀναβὰς ὑπεράνω
11 πάντων τῶν οὐρανῶν, ἵνα πληρώσῃ τὰ πάντα. [11]καὶ αὐτὸς 1 Co 12, 28
ἔδωκεν τοὺς μὲν ἀποστόλους, τοὺς δὲ προφήτας, τοὺς δὲ εὐαγ-
12 γελιστάς, τοὺς δὲ ποιμένας καὶ διδασκάλους, [12]πρὸς τὸν καταρ-
τισμὸν τῶν ἁγίων εἰς ἔργον διακονίας, εἰς οἰκοδομὴν τοῦ σώμα-
13 τος τοῦ Χριστοῦ, [13]μέχρι καταντήσωμεν οἱ πάντες εἰς τὴν ἑνότητα
τῆς πίστεως καὶ τῆς ἐπιγνώσεως τοῦ υἱοῦ τοῦ θεοῦ, εἰς ἄνδρα
14 τέλειον, εἰς μέτρον ἡλικίας τοῦ πληρώματος τοῦ Χριστοῦ, [14]ἵνα
μηκέτι ὦμεν νήπιοι, κλυδωνιζόμενοι καὶ περιφερόμενοι παντὶ
ἀνέμῳ τῇ διδασκαλίᾳ ἐν τῇ κυβίᾳ τῶν ἀνθρώπων, ἐν πανουργίᾳ
15 πρὸς τὴν μεθοδίαν τῆς πλάνης, [15]ἀληθεύοντες δὲ ἐν ἀγάπῃ 1, 22 5, 22 Col 1, 18
αὐξήσωμεν εἰς αὐτὸν τὰ πάντα, ὅς ἐστιν ἡ κεφαλή, Χριστός,
16 [16]ἐξ οὗ πᾶν τὸ σῶμα συναρμολογούμενον καὶ συνβιβαζόμενον Col 2, 19
διὰ πάσης ἁφῆς τῆς ἐπιχορηγίας κατ' ἐνέργειαν ἐν μέτρῳ ἑνὸς
ἑκάστου μέρους τὴν αὔξησιν τοῦ σώματος ποιεῖται εἰς οἰκοδομὴν
αὐτοῦ ἐν ἀγάπῃ.
17 Τοῦτο οὖν λέγω καὶ μαρτύρομαι ἐν κυρίῳ, μηκέτι ὑμᾶς
περιπατεῖν καθὼς καὶ τὰ ἔθνη περιπατεῖ ἐν ματαιότητι τοῦ νοὸς
18 αὐτῶν, [18]ἐσκοτωμένοι τῇ διανοίᾳ ὄντες, ἀπηλλοτριωμένοι τῆς Col 1, 21
ζωῆς τοῦ θεοῦ, διὰ τὴν ἄγνοιαν τὴν οὖσαν ἐν αὐτοῖς, διὰ τὴν
19 πώρωσιν τῆς καρδίας αὐτῶν, [19]οἵτινες ἀπηλγηκότες ἑαυτοὺς
παρέδωκαν τῇ ἀσελγείᾳ εἰς ἐργασίαν ἀκαθαρσίας πάσης ἐν πλεο-
20 21 νεξίᾳ. [20]ὑμεῖς δὲ οὐχ οὕτως ἐμάθετε τὸν Χριστόν, [21]εἴγε αὐ-
τὸν ἠκούσατε καὶ ἐν αὐτῷ ἐδιδάχθητε καθώς ἐστιν ἀλήθεια ἐν
22 τῷ Ἰησοῦ, [22]ἀποθέσθαι ὑμᾶς κατὰ τὴν προτέραν ἀναστροφὴν Col 3, 9
τὸν παλαιὸν ἄνθρωπον τὸν φθειρόμενον κατὰ τὰς ἐπιθυμίας
23 τῆς ἀπάτης, [23]ἀνανεοῦσθαι δὲ τῷ πνεύματι τοῦ νοὸς ὑμῶν
24 [24]καὶ ἐνδύσασθαι τὸν καινὸν ἄνθρωπον τὸν κατὰ θεὸν κτισθέντα Col 3, 10
ἐν δικαιοσύνῃ καὶ ὁσιότητι τῆς ἀληθείας.
25 Διὸ ἀποθέμενοι τὸ ψεῦδος λαλεῖτε ἀλήθειαν ἕκαστος μετὰ τοῦ Zach 8, 16

---

2. πραοτητος 6. πασιν : add υμιν 8. εδωκεν : praem και 9. κατεβη : add πρωτον 14. κυβεια | μεθοδειαν 15. ο χριστος 16. συμβιβ. | εις οικ. εαυτου 17. τα λοιπα εθνη 18. εσκοτισμενοι 24. ℵ ανανεουσθε | ℵ* εν οσιοτ. και δικαι. 25. ℵ* εκαστ. αληθ. | μετα του : ℵ* προς τον

Digitized by Google

Ps 4, 5 (4) πλησίον αὐτοῦ, ὅτι ἐσμὲν ἀλλήλων μέλη. 26 ὀργίζεσθε καὶ μὴ 26
ἁμαρτάνετε· ὁ ἥλιος μὴ ἐπιδυέτω ἐπὶ παροργισμῷ ὑμῶν, 27 μηδὲ 27
δίδοτε τόπον τῷ διαβόλῳ. 28 ὁ κλέπτων μηκέτι κλεπτέτω, μᾶλ- 28
λον δὲ κοπιάτω ἐργαζόμενος ταῖς ἰδίαις χερσὶν τὸ ἀγαθόν, ἵνα
ἔχῃ μεταδιδόναι τῷ χρείαν ἔχοντι. 29 πᾶς λόγος σαπρὸς ἐκ τοῦ 29
στόματος ὑμῶν μὴ ἐκπορευέσθω, ἀλλὰ εἴ τις ἀγαθὸς πρὸς οἰκο-
δομὴν τῆς χρείας, ἵνα δῷ χάριν τοῖς ἀκούουσιν. 30 καὶ μὴ λυπεῖτε 30
1, 13 τὸ πνεῦμα τὸ ἅγιον τοῦ θεοῦ, ἐν ᾧ ἐσφραγίσθητε εἰς ἡμέραν
Col 3, 8 ἀπολυτρώσεως. 31 πᾶσα πικρία καὶ θυμὸς καὶ ὀργὴ καὶ κραυγὴ 31
καὶ βλασφημία ἀρθήτω ἀφ' ὑμῶν σὺν πάσῃ κακίᾳ. 32 γίνεσθε 32
Col 3, 12 δὲ εἰς ἀλλήλους χρηστοί, εὔσπλαγχνοι, χαριζόμενοι ἑαυτοῖς καθὼς
καὶ ὁ θεὸς ἐν Χριστῷ ἐχαρίσατο ὑμῖν.

V.

Amore deus imitandus. Vitae integritati studendum. Fructus lucis. Prudenter ac pie versandum. Ad uxores et maritos. Mysterium matrimonii.

Γίνεσθε οὖν μιμηταὶ τοῦ θεοῦ, ὡς τέκνα ἀγαπητά, 2 καὶ 1 2
Ga 2, 20 περιπατεῖτε ἐν ἀγάπῃ, καθὼς καὶ ὁ Χριστὸς ἠγάπησεν ὑμᾶς καὶ
παρέδωκεν ἑαυτὸν ὑπὲρ ἡμῶν προσφορὰν καὶ θυσίαν τῷ θεῷ εἰς
ὀσμὴν εὐωδίας.
Col 3, 5. 15 Πορνεία δὲ καὶ ἀκαθαρσία πᾶσα ἢ πλεονεξία μηδὲ ὀνομα- 3
ζέσθω ἐν ὑμῖν, καθὼς πρέπει ἁγίοις, 4 καὶ αἰσχρότης ἢ μωρο- 4
λογία ἢ εὐτραπελία, ἃ οὐκ ἀνῆκεν, ἀλλὰ μᾶλλον εὐχαριστία·
5 τοῦτο γὰρ ἴστε γινώσκοντες, ὅτι πᾶς πόρνος ἢ ἀκάθαρτος ἢ 5
Ga 5, 21 1 Co 6, 9 πλεονέκτης, ὅ ἐστιν εἰδωλολάτρης, οὐκ ἔχει κληρονομίαν ἐν τῇ
2 Th 2, 3 Col 3, 6 βασιλείᾳ τοῦ Χριστοῦ καὶ θεοῦ. 6 μηδεὶς ὑμᾶς ἀπατάτω κενοῖς 6
Ro 1, 18 λόγοις· διὰ ταῦτα γὰρ ἔρχεται ἡ ὀργὴ τοῦ θεοῦ ἐπὶ τοὺς υἱοὺς
1 Th 5, 5 τῆς ἀπειθείας. 7 μὴ οὖν γίνεσθε συνμέτοχοι αὐτῶν. 8 ἦτε γάρ 7 8
ποτε σκότος, νῦν δὲ φῶς ἐν κυρίῳ· ὡς τέκνα φωτὸς περιπατεῖτε,—
Ga 5, 22 9 ὁ γὰρ καρπὸς τοῦ φωτὸς ἐν πάσῃ ἀγαθωσύνῃ καὶ δικαιοσύνῃ 9
Ro 12, 2 καὶ ἀληθείᾳ, — 10 δοκιμάζοντες τί ἐστιν εὐάρεστον τῷ κυρίῳ, 10
11 καὶ μὴ συνκοινωνεῖτε τοῖς ἔργοις τοῖς ἀκάρποις τοῦ σκότους, 11
μᾶλλον δὲ καὶ ἐλέγχετε. 12 τὰ γὰρ κρυφῇ γινόμενα ὑπ' αὐτῶν 12
αἰσχρόν ἐστιν καὶ λέγειν· 13 τὰ δὲ πάντα ἐλεγχόμενα ὑπὸ τοῦ 13
(Is 60, 1. 26, 19) φωτὸς φανεροῦται· πᾶν γὰρ τὸ φανερούμενον φῶς ἐστίν. 14 διὸ 14
λέγει· ἔγειρε ὁ καθεύδων καὶ ἀνάστα ἐκ τῶν νεκρῶν, καὶ ἐπι-
φαύσει σοι ὁ Χριστός.
Col 4, 5 Βλέπετε οὖν ἀκριβῶς πῶς περιπατεῖτε, μὴ ὡς ἄσοφοι ἀλλ' 15
ὡς σοφοί, 16 ἐξαγοραζόμενοι τὸν καιρόν, ὅτι αἱ ἡμέραι πονηραί 16

25. ς (non ϛ) αλληλοιν 26. τω παροργισμω 27. μητε 28. το αγαθον ταις χερσιν | ℵ* ινα εχηται 29. αλλ

V, 2. ηγαπ. ημας | ℵ θυσ. κ. προσφορ. 3. πασα ακαθαρσ. 4. και μωρολο. | τα ουκ ανηκοντα 5. ιστε : εστε | οσ εστ. ειδω. 6. γαρ : ℵ* om 7. συμμετ. 9. φωτος : πνευματος 11. συγκοι. 14. εγειραι 15. ακριβως : post πως

Digitized by Google

17 εἰσιν. 17 διὰ τοῦτο μὴ γίνεσθε ἄφρονες, ἀλλὰ συνίετε τί τὸ θέ-
18 λημα τοῦ κυρίου. 18 καὶ μὴ μεθύσκεσθε οἴνῳ, ἐν ᾧ ἐστὶν ἀσωτία,
19 ἀλλὰ πληροῦσθε ἐν πνεύματι, 19 λαλοῦντες ἑαυτοῖς ψαλμοῖς καὶ Col 3, 16
ὕμνοις καὶ ᾠδαῖς πνευματικαῖς, ᾄδοντες καὶ ψάλλοντες τῇ καρ-
20 δίᾳ ὑμῶν τῷ κυρίῳ, 20 εὐχαριστοῦντες πάντοτε ὑπὲρ πάντων ἐν Col 3, 17
ὀνόματι τοῦ κυρίου ἡμῶν Ἰησοῦ Χριστοῦ τῷ θεῷ καὶ πατρί,
21 22 21 ὑποτασσόμενοι ἀλλήλοις ἐν φόβῳ Χριστοῦ. 22 αἱ γυναῖκες Col 3, 18 1 Pe 3, 1
23 τοῖς ἰδίοις ἀνδράσιν ὡς τῷ κυρίῳ, 23 ὅτι ἀνήρ ἐστιν κεφαλὴ τῆς 1, 22 1 Co 11, 3
γυναικὸς ὡς καὶ ὁ Χριστὸς κεφαλὴ τῆς ἐκκλησίας, αὐτὸς σωτὴρ
24 τοῦ σώματος. 24 ἀλλὰ ὡς ἡ ἐκκλησία ὑποτάσσεται τῷ Χριστῷ,
25 οὕτως καὶ αἱ γυναῖκες τοῖς ἀνδράσιν ἐν παντί. 25 Οἱ ἄνδρες, Col 3, 19 1 Pe 3, 7
ἀγαπᾶτε τὰς γυναῖκας, καθὼς καὶ ὁ Χριστὸς ἠγάπησεν τὴν ἐκ-
26 κλησίαν καὶ ἑαυτὸν παρέδωκεν ὑπὲρ αὐτῆς, 26 ἵνα αὐτὴν ἁγιάσῃ
27 καθαρίσας τῷ λουτρῷ τοῦ ὕδατος ἐν ῥήματι, 27 ἵνα παραστήσῃ 2 Co 11, 2 Col 1, 22
αὐτὸς ἑαυτῷ ἔνδοξον τὴν ἐκκλησίαν, μὴ ἔχουσαν σπίλον ἢ ῥυτίδα
28 ἤ τι τῶν τοιούτων, ἀλλ' ἵνα ᾖ ἁγία καὶ ἄμωμος. 28 οὕτως ὀφεί-
λουσιν οἱ ἄνδρες ἀγαπᾶν τὰς ἑαυτῶν γυναῖκας ὡς τὰ ἑαυτῶν
29 σώματα. ὁ ἀγαπῶν τὴν ἑαυτοῦ γυναῖκα ἑαυτὸν ἀγαπᾷ· 29 οὐδεὶς
γάρ ποτε τὴν ἑαυτοῦ σάρκα ἐμίσησεν, ἀλλὰ ἐκτρέφει καὶ θάλπει
30 αὐτήν, καθὼς καὶ ὁ Χριστὸς τὴν ἐκκλησίαν, 30 ὅτι μέλη ἐσμὲν
31 τοῦ σώματος αὐτοῦ· 31 ἀντὶ τούτου καταλείψει ἄνθρωπος τὸν Gn 2, 24 Mt 19, 5
πατέρα καὶ τὴν μητέρα καὶ προσκολληθήσεται τῇ γυναικί, καὶ 1 Co 6, 16
32 ἔσονται οἱ δύο εἰς σάρκα μίαν. 32 τὸ μυστήριον τοῦτο μέγα
33 ἐστίν, ἐγὼ δὲ λέγω εἰς Χριστὸν καὶ εἰς τὴν ἐκκλησίαν. 33 πλὴν
καὶ ὑμεῖς οἱ καθ' ἕνα ἕκαστος τὴν ἑαυτοῦ γυναῖκα οὕτως ἀγαπάτω
ὡς ἑαυτόν, ἡ δὲ γυνὴ ἵνα φοβῆται τὸν ἄνδρα.

VI.

Liberis et parentibus. Servis et dominis. Armatura dei; militia Christi. Tychicus. Votum.

1 Τὰ τέκνα, ὑπακούετε τοῖς γονεῦσιν ὑμῶν ἐν κυρίῳ· τοῦτο Col 3, 20
2 γάρ ἐστιν δίκαιον. 2 τίμα τὸν πατέρα σου καὶ τὴν μητέρα, ἥτις Ex 20, 12
3 ἐστὶν ἐντολὴ πρώτη ἐν ἐπαγγελίᾳ, 3 ἵνα εὖ σοι γένηται καὶ ἔσῃ
4 μακροχρόνιος ἐπὶ τῆς γῆς. 4 Καὶ οἱ πατέρες, μὴ παροργίζετε Col 3, 21
τὰ τέκνα ὑμῶν, ἀλλὰ ἐκτρέφετε αὐτὰ ἐν παιδίᾳ καὶ νουθεσίᾳ
κυρίου.

---

17. συνιεντες | θελημα : ℵ* φρονημα 19. εν τη καρδια 21. χριστου : θεου 22. ανδρασιν : ς add υποτασσεσθε, ℵ υποτασσεσθωσαν 23. ο ανηρ | και αυτος εστι | ℵ* ο σωτηρ 24. ς ℵ αλλ | ως : ωσπερ | τοις ιδιοις ανδρ. 25. γυναικας : add εαυτων 27. αυτος : αυτην | ℵ* αυτω | ℵ* om η τι 28. σωματα : ℵ* τεκνα 29. ℵ* την σαρκα αυτου | ς ℵ αλλ | χριστος : κυριος 30. τ. σωματ. αυτου : add εκ της σαρκος αυτου και εκ των οστεων αυτου 31. πατερα : add αυτου | τη γυναικι : προς την γυναικα αυτου

VI, 4. αλλ | παιδεια

Digitized by Google

Col 3, 22 2 Co 7, 15 Phil 2, 12 Οἱ δοῦλοι, ὑπακούετε τοῖς κατὰ σάρκα κυρίοις μετὰ φόβου 5
καὶ τρόμου ἐν ἁπλότητι καρδίας ὑμῶν ὡς τῷ Χριστῷ, 6 μὴ κατ' 6
Col 3, 22 ὀφθαλμοδουλίαν ὡς ἀνθρωπάρεσκοι, ἀλλ' ὡς δοῦλοι Χριστοῦ
ποιοῦντες τὸ θέλημα τοῦ θεοῦ ἐκ ψυχῆς, 7 μετ' εὐνοίας δουλεύ- 7
Col 3, 24 a οντες ὡς τῷ κυρίῳ καὶ οὐκ ἀνθρώποις, 8 εἰδότες ὅτι ἕκαστος 8
ἐάν τι ποιήσῃ ἀγαθόν, τοῦτο κομίσεται παρὰ κυρίου, εἴτε δοῦλος
Col 4, 1 εἴτε ἐλεύθερος. 9 Καὶ οἱ κύριοι, τὰ αὐτὰ ποιεῖτε πρὸς αὐτούς, 9
ἀνιέντες τὴν ἀπειλήν, εἰδότες ὅτι καὶ αὐτῶν καὶ ὑμῶν ὁ κύριός
Col 3, 25 ἐστιν ἐν οὐρανοῖς καὶ προσωπολημψία οὐκ ἔστιν παρ' αὐτῷ.
Τοῦ λοιποῦ, ἐνδυναμοῦσθε ἐν κυρίῳ καὶ ἐν τῷ κράτει τῆς 10
ἰσχύος αὐτοῦ. 11 ἐνδύσασθε τὴν πανοπλίαν τοῦ θεοῦ πρὸς τὸ 11
δύνασθαι ὑμᾶς στῆναι πρὸς τὰς μεθοδίας τοῦ διαβόλου, 12 ὅτι 12
οὐκ ἔστιν ἡμῖν ἡ πάλη πρὸς αἷμα καὶ σάρκα, ἀλλὰ πρὸς τὰς
ἀρχάς, πρὸς τὰς ἐξουσίας, πρὸς τοὺς κοσμοκράτορας τοῦ σκό-
τους τούτου, πρὸς τὰ πνευματικὰ τῆς πονηρίας ἐν τοῖς ἐπουρα-
νίοις. 13 διὰ τοῦτο ἀναλάβετε τὴν πανοπλίαν τοῦ θεοῦ, ἵνα 13
δυνηθῆτε ἀντιστῆναι ἐν τῇ ἡμέρᾳ τῇ πονηρᾷ καὶ ἅπαντα κατερ-
γασάμενοι στῆναι. 14 στῆτε οὖν περιζωσάμενοι τὴν ὀσφὺν ὑμῶν 14
1 The 5, 8 ἐν ἀληθείᾳ, καὶ ἐνδυσάμενοι τὸν θώρακα τῆς δικαιοσύνης, 15 καὶ 15
ὑποδησάμενοι τοὺς πόδας ἐν ἑτοιμασίᾳ τοῦ εὐαγγελίου τῆς εἰρή-
νης, 16 ἐν πᾶσιν ἀναλαβόντες τὸν θυρεὸν τῆς πίστεως, ἐν ᾧ 16
δυνήσεσθε πάντα τὰ βέλη τοῦ πονηροῦ τὰ πεπυρωμένα σβέσαι.
1 The 5, 8 17 καὶ τὴν περικεφαλαίαν τοῦ σωτηρίου δέξασθε, καὶ τὴν μάχαι- 17
ραν τοῦ πνεύματος, ὅ ἐστιν ῥῆμα θεοῦ, 18 διὰ πάσης προσευχῆς 18
καὶ δεήσεως προσευχόμενοι ἐν παντὶ καιρῷ ἐν πνεύματι, καὶ εἰς
αὐτὸ ἀγρυπνοῦντες ἐν πάσῃ προσκαρτερήσει καὶ δεήσει περὶ πάν-
Col 4, 3 των τῶν ἁγίων, 19 καὶ ὑπὲρ ἐμοῦ, ἵνα μοι δοθῇ λόγος ἐν ἀνοίξει 19
Col 4, 4 τοῦ στόματός μου, ἐν παρρησίᾳ γνωρίσαι τὸ μυστήριον τοῦ εὐαγ-
γελίου, 20 ὑπὲρ οὗ πρεσβεύω ἐν ἁλύσει, ἵνα ἐν αὐτῷ παρρησιά- 20
σωμαι ὡς δεῖ με λαλῆσαι.
Col 4, 7 a Ἵνα δὲ καὶ ὑμεῖς εἰδῆτε τὰ κατ' ἐμέ, τί πράσσω, πάντα 21
γνωρίσει ὑμῖν Τυχικὸς ὁ ἀγαπητὸς ἀδελφὸς καὶ πιστὸς διάκονος
ἐν κυρίῳ, 22 ὃν ἔπεμψα πρὸς ὑμᾶς εἰς αὐτὸ τοῦτο, ἵνα γνῶτε 22
τὰ περὶ ἡμῶν καὶ παρακαλέσῃ τὰς καρδίας ὑμῶν.
Εἰρήνη τοῖς ἀδελφοῖς καὶ ἀγάπη μετὰ πίστεως ἀπὸ θεοῦ 23
πατρὸς καὶ κυρίου Ἰησοῦ Χριστοῦ. 24 ἡ χάρις μετὰ πάντων 24
τῶν ἀγαπώντων τὸν κύριον ἡμῶν Ἰησοῦν Χριστὸν ἐν ἀφθαρσίᾳ.

5. τοις κυρ. κατ. σαρκ. | της καρδιας 6. οφθαλμοδουλειαν | του χριστου 7. om ως 8. ς ο εαν τι εκαστ. ποι., κ* ο τι εαν ποι. εκαστ. | του κυριου 9. κ. αυτ. (κ εαυτ.) κ. υμων : κ. υμων αυτ. | κ εν ουρανω | προσωποληψια 10. τω λοιπον, αδελφοι μου | κ* εν τω κυριω 11. μεθοδειας 12. του σκοτους του αιωνος τουτου 16. επι πασιν 18. εις αυτο : add τουτο 19. μοι : κ* post δοθη | δοθειη 20. εν αυτω : κ post παρρησ. 21. και υμεις : post ειδητε | υμιν γνωρισει | διακονος (κᵃ) : κ* om 24. εν αφθαρσια : add αμην

ΠΡΟΣ ΦΙΛΙΠΠΗΣΙΟΥΣ.

I.

Salutem Philippensium grate et amanter curat. Fructus vinculorum Pauli. Ecclesiae caussa praestat vivere quam mori. Pro Christo patiendum.

1 Παῦλος καὶ Τιμόθεος δοῦλοι Χριστοῦ Ἰησοῦ πᾶσιν τοῖς 2Co 1, 1 etc
ἁγίοις ἐν Χριστῷ Ἰησοῦ τοῖς οὖσιν ἐν Φιλίπποις σὺν ἐπισκόποις Act 16, 12 etc
2 καὶ διακόνοις. [2] χάρις ὑμῖν καὶ εἰρήνη ἀπὸ θεοῦ πατρὸς ἡμῶν Ro 1, 7 etc
καὶ κυρίου Ἰησοῦ Χριστοῦ.

3 4 Εὐχαριστῶ τῷ θεῷ μου ἐπὶ πάσῃ τῇ μνείᾳ ὑμῶν [4] πάντοτε Ro 1, 8
ἐν πάσῃ δεήσει μου ὑπὲρ πάντων ὑμῶν μετὰ χαρᾶς τὴν δέησιν
5 ποιούμενος [5] ἐπὶ τῇ κοινωνίᾳ ὑμῶν εἰς τὸ εὐαγγέλιον ἀπὸ τῆς
6 πρώτης ἡμέρας ἄχρι τοῦ νῦν, [6] πεποιθὼς αὐτὸ τοῦτο, ὅτι ὁ
ἐναρξάμενος ἐν ὑμῖν ἔργον ἀγαθὸν ἐπιτελέσει ἄχρι ἡμέρας Χρι-
7 στοῦ Ἰησοῦ, [7] καθώς ἐστιν δίκαιον ἐμοὶ τοῦτο φρονεῖν ὑπὲρ
πάντων ὑμῶν, διὰ τὸ ἔχειν με ἐν τῇ καρδίᾳ ὑμᾶς, ἔν τε τοῖς
δεσμοῖς μου καὶ ἐν τῇ ἀπολογίᾳ καὶ βεβαιώσει τοῦ εὐαγγελίου
8 συνκοινωνούς μου τῆς χάριτος πάντας ὑμᾶς ὄντας. [8] μάρτυς Ro 1, 9
γάρ μου ὁ θεός, ὡς ἐπιποθῶ πάντας ὑμᾶς ἐν σπλάγχνοις Χρι-
9 στοῦ Ἰησοῦ. [9] καὶ τοῦτο προσεύχομαι, ἵνα ἡ ἀγάπη ὑμῶν ἔτι
μᾶλλον καὶ μᾶλλον περισσεύῃ ἐν ἐπιγνώσει καὶ πάσῃ αἰσθήσει,
10 [10] εἰς τὸ δοκιμάζειν ὑμᾶς τὰ διαφέροντα, ἵνα ἦτε εἰλικρινεῖς καὶ Ro 2, 18
11 ἀπρόσκοποι εἰς ἡμέραν Χριστοῦ, [11] πεπληρωμένοι καρπὸν δικαιο-
σύνης τὸν διὰ Ἰησοῦ Χριστοῦ, εἰς δόξαν καὶ ἔπαινον θεοῦ.

12 Γινώσκειν δὲ ὑμᾶς βούλομαι, ἀδελφοί, ὅτι τὰ κατ' ἐμὲ
13 μᾶλλον εἰς προκοπὴν τοῦ εὐαγγελίου ἐλήλυθεν, [13] ὥστε τοὺς
δεσμούς μου φανεροὺς ἐν Χριστῷ γενέσθαι ἐν ὅλῳ τῷ πραιτωρίῳ
14 καὶ τοῖς λοιποῖς πᾶσιν, [14] καὶ τοὺς πλείονας τῶν ἀδελφῶν ἐν
κυρίῳ πεποιθότας τοῖς δεσμοῖς μου περισσοτέρως τολμᾶν ἀφόβως
15 τὸν λόγον τοῦ θεοῦ λαλεῖν. [15] τινὲς μὲν καὶ διὰ φθόνον καὶ ἔριν,
16 τινὲς δὲ καὶ δι' εὐδοκίαν τὸν Χριστὸν κηρύσσουσιν· [16] οἱ μὲν ἐξ
17 ἀγάπης, εἰδότες ὅτι εἰς ἀπολογίαν τοῦ εὐαγγελίου κεῖμαι, [17] οἱ
δὲ ἐξ ἐριθείας τὸν Χριστὸν καταγγέλλουσιν οὐχ ἁγνῶς, οἰόμενοι
18 θλῖψιν ἐγείρειν τοῖς δεσμοῖς μου. [18] τί γάρ; πλὴν ὅτι παντὶ
τρόπῳ, εἴτε προφάσει εἴτε ἀληθείᾳ, Χριστὸς καταγγέλλεται, καὶ
19 ἐν τούτῳ χαίρω. ἀλλὰ καὶ χαρήσομαι· [19] οἶδα γὰρ ὅτι τοῦτό μοι
ἀποβήσεται εἰς σωτηρίαν διὰ τῆς ὑμῶν δεήσεως καὶ ἐπιχορηγίας

---

* ς η προς τους φιλιππησιους επιστολη, ς^{e} παυλου του αποστολου η προς φιλιππ. επιστολη

I, 1. ιησου χριστου 4. ℵ* εν παση τη 5. om της 6. αχρις | ς ℵ ιησ. χριστ. 7. και τη απολογ. | συγκοιν. 8. γαρ μου εστιν | ιησου χριστου 10. υμας : ℵ* om 11. καρπων δικαιο. των 13. ℵ* εν τω χριστω γεγονεναι 14. om του θεου 16. 17. οι μεν εξ εριθ. usque δεσμ. μου, [17] οι δε εξ αγαπης usq κειμαι | εγειρειν : επιφερειν 18. πλην οτι : om οτι

Digitized by Google

τοῦ πνεύματος Ἰησοῦ Χριστοῦ, [20] κατὰ τὴν ἀποκαραδοκίαν καὶ 20
ἐλπίδα μου ὅτι ἐν οὐδενὶ αἰσχυνθήσομαι, ἀλλ' ἐν πάσῃ παρρησίᾳ
ὡς πάντοτε καὶ νῦν μεγαλυνθήσεται Χριστὸς ἐν τῷ σώματί μου,
εἴτε διὰ ζωῆς εἴτε διὰ θανάτου. [21] Ἐμοὶ γὰρ τὸ ζῆν Χριστὸς 21
καὶ τὸ ἀποθανεῖν κέρδος. [22] εἰ δὲ τὸ ζῆν ἐν σαρκί, τοῦτό μοι 22
καρπὸς ἔργου, καὶ τί αἱρήσομαι οὐ γνωρίζω. [23] συνέχομαι δὲ ἐκ 23
τῶν δύο, τὴν ἐπιθυμίαν ἔχων εἰς τὸ ἀναλῦσαι καὶ σὺν Χριστῷ
εἶναι· πολλῷ γὰρ μᾶλλον κρεῖσσον· [24] τὸ δὲ ἐπιμένειν τῇ σαρκὶ 24
ἀναγκαιότερον δι' ὑμᾶς. [25] καὶ τοῦτο πεποιθὼς οἶδα, ὅτι μενῶ 25
καὶ παραμενῶ πᾶσιν ὑμῖν εἰς τὴν ὑμῶν προκοπὴν καὶ χαρὰν
τῆς πίστεως, [26] ἵνα τὸ καύχημα ὑμῶν περισσεύῃ ἐν Χριστῷ Ἰησοῦ 26
ἐν ἐμοὶ διὰ τῆς ἐμῆς παρουσίας πάλιν πρὸς ὑμᾶς.

Μόνον ἀξίως τοῦ εὐαγγελίου τοῦ Χριστοῦ πολιτεύεσθε, ἵνα 27
εἴτε ἐλθὼν καὶ ἰδὼν ὑμᾶς εἴτε ἀπὼν ἀκούω τὰ περὶ ὑμῶν, ὅτι
στήκετε ἐν ἑνὶ πνεύματι, μιᾷ ψυχῇ συναθλοῦντες τῇ πίστει τοῦ
εὐαγγελίου, [28] καὶ μὴ πτυρόμενοι ἐν μηδενὶ ὑπὸ τῶν ἀντικειμέ- 28
νων, ἥτις ἐστὶν αὐτοῖς ἔνδειξις ἀπωλείας, ὑμῶν δὲ σωτηρίας,
καὶ τοῦτο ἀπὸ θεοῦ· [29] ὅτι ὑμῖν ἐχαρίσθη τὸ ὑπὲρ Χριστοῦ, οὐ 29
μόνον τὸ εἰς αὐτὸν πιστεύειν ἀλλὰ καὶ τὸ ὑπὲρ αὐτοῦ πάσχειν,
[30] τὸν αὐτὸν ἀγῶνα ἔχοντες οἷον εἴδετε ἐν ἐμοὶ καὶ νῦν ἀκούετε 30
ἐν ἐμοί.

II.

Diligendum exemplo Christi. Christi humilitas et gloria. Salus omni cura appetenda. Timothei et Epaphroditi laudes.

Εἴ τις οὖν παράκλησις ἐν Χριστῷ, εἴ τι παραμύθιον ἀγά- 1
πης, εἴ τις κοινωνία πνεύματος, εἴ τις σπλάγχνα καὶ οἰκτιρμοί,
2, 16 [2] πληρώσατέ μου τὴν χαρὰν ἵνα τὸ αὐτὸ φρονῆτε, τὴν αὐτὴν 2
ἀγάπην ἔχοντες, σύνψυχοι, τὸ ἓν φρονοῦντες, [3] μηδὲν κατ' ἐριθείαν 3
μηδὲ κατὰ κενοδοξίαν, ἀλλὰ τῇ ταπεινοφροσύνῃ ἀλλήλους ἡγούμε-
1 Co 10, 24 νοι ὑπερέχοντας ἑαυτῶν, [4] μὴ τὰ ἑαυτῶν ἕκαστοι σκοποῦντες, 4
ἀλλὰ καὶ τὰ ἑτέρων ἕκαστοι. [5] τοῦτο φρονεῖτε ἐν ὑμῖν ὃ καὶ ἐν 5
Χριστῷ Ἰησοῦ, [6] ὃς ἐν μορφῇ θεοῦ ὑπάρχων οὐχ ἁρπαγμὸν ἡγή- 6
σατο τὸ εἶναι ἴσα θεῷ, [7] ἀλλὰ ἑαυτὸν ἐκένωσεν μορφὴν δούλου 7
Ro 8, 3 λαβών, ἐν ὁμοιώματι ἀνθρώπων γενόμενος καὶ σχήματι εὑρεθεὶς
ὡς ἄνθρωπος, [8] ἐταπείνωσεν ἑαυτὸν γενόμενος ὑπήκοος μέχρι 8
θανάτου, θανάτου δὲ σταυροῦ. [9] διὸ καὶ ὁ θεὸς αὐτὸν ὑπερ- 9
ύψωσεν καὶ ἐχαρίσατο αὐτῷ τὸ ὄνομα τὸ ὑπὲρ πᾶν ὄνομα, [10] ἵνα 10

---

23. δε : γαρ | γαρ (et. $\aleph^a$) : ς (non ς^c) $\aleph^*$ om 24. εν τη σαρκι 25. συμ-παραμενω | τ. πιστεως : $\aleph^*$ add υμων 27. του χριστου ($\aleph^a$) : $\aleph^*$ om | ακουσω 28. ητις αυτοις μεν εστ. | υμιν δε σωτηρ. 30. ιδετε

II, 1. ει τινα σπλαγχν. 2. ς $\aleph$ συμψυχ. | το εν : $\aleph^*$ το αυτο 3. κατα εριθ. | μηδε : ἢ | κατα sec : om 4. ς $\aleph$ εκαστος pri loc | σκο-πειτε | ς εκαστος sec loc, $\aleph^*$ εκαστοι ad sqq trahit 5. τουτο : add γαρ | φρονεισθω 7. αλλ εαυτ. 8. $\aleph$ του σταυρου 9. om το pri

Digitized by Google

ἐν τῷ ὀνόματι Ἰησοῦ πᾶν γόνυ κάμψῃ ἐπουρανίων καὶ ἐπιγείων Es 45, 23 Ro 14, 1
11 καὶ καταχθονίων, 11 καὶ πᾶσα γλῶσσα ἐξομολογήσεται ὅτι κύριος
Ἰησοῦς Χριστὸς εἰς δόξαν θεοῦ πατρός.
12 Ὥστε, ἀγαπητοί μου, καθὼς πάντοτε ὑπηκούσατε, μὴ ὡς
ἐν τῇ παρουσίᾳ μου μόνον ἀλλὰ νῦν πολλῷ μᾶλλον ἐν τῇ ἀπουσίᾳ
μου, μετὰ φόβου καὶ τρόμου τὴν ἑαυτῶν σωτηρίαν κατεργάζεσθε· Eph 6, 5
13 13 θεὸς γάρ ἐστιν ὁ ἐνεργῶν ἐν ὑμῖν καὶ τὸ θέλειν καὶ τὸ ἐνεργεῖν
14 ὑπὲρ τῆς εὐδοκίας. 14 πάντα ποιεῖτε χωρὶς γογγυσμῶν καὶ δια- 1 Pe 4, 9
15 λογισμῶν, 15 ἵνα γένησθε ἄμεμπτοι καὶ ἀκέραιοι, τέκνα θεοῦ
ἄμωμα μέσον γενεᾶς σκολιᾶς καὶ διεστραμμένης, ἐν οἷς φαίνεσθε
16 ὡς φωστῆρες ἐν κόσμῳ, 16 λόγον ζωῆς ἐπέχοντες, εἰς καύχημα
ἐμοὶ εἰς ἡμέραν Χριστοῦ, ὅτι οὐκ εἰς κενὸν ἔδραμον οὐδὲ εἰς Ga 2, 2
17 κενὸν ἐκοπίασα. 17 ἀλλὰ εἰ καὶ σπένδομαι ἐπὶ τῇ θυσίᾳ καὶ 2 Ti 4, 6
λειτουργίᾳ τῆς πίστεως ὑμῶν, χαίρω καὶ συνχαίρω πᾶσιν ὑμῖν·
18 18 τὸ δὲ αὐτὸ καὶ ὑμεῖς χαίρετε καὶ συνχαίρετέ μοι. 3, 1. 4, 4
19 Ἐλπίζω δὲ ἐν κυρίῳ Ἰησοῦ Τιμόθεον ταχέως πέμψαι ὑμῖν,
20 ἵνα κἀγὼ εὐψυχῶ γνοὺς τὰ περὶ ὑμῶν. 20 οὐδένα γὰρ ἔχω ἰσό-
21 ψυχον, ὅστις γνησίως τὰ περὶ ὑμῶν μεριμνήσει· 21 οἱ πάντες γὰρ
22 τὰ ἑαυτῶν ζητοῦσιν, οὐ τὰ Χριστοῦ Ἰησοῦ. 22 τὴν δὲ δοκιμὴν
αὐτοῦ γινώσκετε, ὅτι ὡς πατρὶ τέκνον σὺν ἐμοὶ ἐδούλευσεν εἰς τὸ 1 Ti 1, 2
23 εὐαγγέλιον. 23 τοῦτον μὲν οὖν ἐλπίζω πέμψαι ὡς ἂν ἀφίδω τὰ
24 περὶ ἐμὲ ἐξαυτῆς· 24 πέποιθα δὲ ἐν κυρίῳ ὅτι καὶ αὐτὸς ταχέως
ἐλεύσομαι.
25 Ἀναγκαῖον δὲ ἡγησάμην, Ἐπαφρόδιτον τὸν ἀδελφὸν καὶ
συνεργὸν καὶ συνστρατιώτην μου, ὑμῶν δὲ ἀπόστολον καὶ λειτουρ-
26 γὸν τῆς χρείας μου, πέμψαι πρὸς ὑμᾶς, 26 ἐπειδὴ ἐπιποθῶν ἦν
27 πάντας ὑμᾶς καὶ ἀδημονῶν, διότι ἠκούσατε ὅτι ἠσθένησεν. 27 καὶ
γὰρ ἠσθένησεν παραπλήσιον θανάτῳ· ἀλλὰ ὁ θεὸς ἠλέησεν αὐ-
τόν, οὐκ αὐτὸν δὲ μόνον ἀλλὰ καὶ ἐμέ, ἵνα μὴ λύπην ἐπὶ λύπην
28 σχῶ. 28 σπουδαιοτέρως οὖν ἔπεμψα αὐτόν, ἵνα ἰδόντες αὐτὸν
29 πάλιν χαρῆτε κἀγὼ ἀλυπότερος ὦ. 29 προσδέχεσθε οὖν αὐτὸν ἐν
κυρίῳ μετὰ πάσης χαρᾶς, καὶ τοὺς τοιούτους ἐντίμους ἔχετε,
30 30 ὅτι διὰ τὸ ἔργον Χριστοῦ μέχρι θανάτου ἤγγισεν παραβολευ-
σάμενος τῇ ψυχῇ, ἵνα ἀναπληρώσῃ τὸ ὑμῶν ὑστέρημα τῆς πρός 1 Co 16, 17
με λειτουργίας.

---

10. ιησου : ℵ* add χριστου 11. ς ℵ εξομολογησηται 13. ο θεος 15. αμωμητα | εν μεσω 16. επεχοντ. (ℵa) : ℵ* εχοντ. 17. αλλ | συγχαιρ. 18. το δ' αυτο | ς ℵ συγχαιρ. 21. ου τα του | ℵ ιησου χριστου 23. απιδω 24. αυτος : ℵa add εγω | ελευσομαι : ℵ* add προς υμας 25. ς ℵ συστρατ. 26. παντας υμας : ℵ* add ιδειν 27. ℵc θανατου | αλλ | αυτον ηλεησ. | επι λυπη 30. ς του χριστου, ℵ κυριου | παραβουλευσαμενος | ℵ αναπληρωσει | ℵ* προς εμε

Digitized by Google

III.

Contra iudaizantes Pauli adversarios. Severum Pauli studium atque spes caelestis.

2, 18 4, 4 Τὸ λοιπόν, ἀδελφοί μου, χαίρετε ἐν κυρίῳ. τὰ αὐτὰ γρά- 1
φειν ὑμῖν ἐμοὶ μὲν οὐκ ὀκνηρόν, ὑμῖν δὲ ἀσφαλές. 2 βλέπετε τοὺς 2
κύνας, βλέπετε τοὺς κακοὺς ἐργάτας, βλέπετε τὴν κατατομήν.
3 ἡμεῖς γάρ ἐσμεν ἡ περιτομή, οἱ πνεύματι θεοῦ λατρεύοντες καὶ 3
καυχώμενοι ἐν Χριστῷ Ἰησοῦ καὶ οὐκ ἐν σαρκὶ πεποιθότες, 4 καίπερ 4
ἐγὼ ἔχων πεποίθησιν καὶ ἐν σαρκί. εἴ τις δοκεῖ ἄλλος πεποι-
Ro 11, 1 θέναι ἐν σαρκί, ἐγὼ μᾶλλον, 5 περιτομῇ ὀκταήμερος, ἐκ γένους 5
Ἰσραήλ, φυλῆς Βενιαμείν, Ἑβραῖος ἐξ Ἑβραίων, κατὰ νόμον
Ga 1, 13a Φαρισαῖος, 6 κατὰ ζῆλος διώκων τὴν ἐκκλησίαν, κατὰ δικαιοσύ- 6
νην τὴν ἐν νόμῳ γενόμενος ἄμεμπτος. 7 ἅτινα ἦν μοι κέρδη, 7
ταῦτα ἥγημαι διὰ τὸν Χριστὸν ζημίαν. 8 ἀλλὰ μενοῦνγε καὶ 8
ἡγοῦμαι πάντα ζημίαν εἶναι διὰ τὸ ὑπερέχον τῆς γνώσεως Χρι-
στοῦ Ἰησοῦ τοῦ κυρίου μου, δι' ὃν τὰ πάντα ἐζημιώθην, καὶ
ἡγοῦμαι σκύβαλα ἵνα Χριστὸν κερδήσω, 9 καὶ εὑρεθῶ ἐν αὐτῷ, 9
μὴ ἔχων ἐμὴν δικαιοσύνην τὴν ἐκ νόμου, ἀλλὰ τὴν διὰ πίστεως
Χριστοῦ, τὴν ἐκ θεοῦ δικαιοσύνην, ἐπὶ τῇ πίστει, 10 τοῦ γνῶναι 10
Ga 6, 7 αὐτὸν καὶ τὴν δύναμιν τῆς ἀναστάσεως αὐτοῦ καὶ κοινωνίαν
παθημάτων αὐτοῦ, συνμορφιζόμενος τῷ θανάτῳ αὐτοῦ, 11 εἴπως 11
καταντήσω εἰς τὴν ἐξανάστασιν τὴν ἐκ νεκρῶν.

Οὐχ ὅτι ἤδη ἔλαβον ἢ ἤδη τετελείωμαι, διώκω δὲ εἰ κατα- 12
λάβω, ἐφ' ᾧ καὶ κατελήμφθην ὑπὸ Χριστοῦ Ἰησοῦ. 13 ἀδελφοί, 13
ἐγὼ ἐμαυτὸν οὔπω λογίζομαι κατειληφέναι· 14 ἓν δέ, τὰ μὲν 14
ὀπίσω ἐπιλανθανόμενος, τοῖς δὲ ἔμπροσθεν ἐπεκτεινόμενος, κατὰ
σκοπὸν διώκω εἰς τὸ βραβεῖον τῆς ἄνω κλήσεως τοῦ θεοῦ ἐν
Χριστῷ Ἰησοῦ. 15 ὅσοι οὖν τέλειοι, τοῦτο φρονῶμεν· καὶ εἴ τι 15
ἑτέρως φρονεῖτε, καὶ τοῦτο ὁ θεὸς ὑμῖν ἀποκαλύψει· 16 πλὴν εἰς 16
Ga 6, 16 ὃ ἐφθάσαμεν, τῷ αὐτῷ στοιχεῖν.

Συνμιμηταί μου γίνεσθε, ἀδελφοί, καὶ σκοπεῖτε τοὺς οὕτω 17
περιπατοῦντας καθὼς ἔχετε τύπον ἡμᾶς. 18 πολλοὶ γὰρ περιπα- 18
τοῦσιν, οὓς πολλάκις ἔλεγον ὑμῖν, νῦν δὲ καὶ κλαίων λέγω, τοὺς
ἐχθροὺς τοῦ σταυροῦ τοῦ Χριστοῦ, 19 ὧν τὸ τέλος ἀπώλεια, ὧν 19
ὁ θεὸς ἡ κοιλία καὶ ἡ δόξα ἐν τῇ αἰσχύνῃ αὐτῶν, οἱ τὰ ἐπίγεια
φρονοῦντες. 20 ἡμῶν γὰρ τὸ πολίτευμα ἐν οὐρανοῖς ὑπάρχει, 20
ἐξ οὗ καὶ σωτῆρα ἀπεκδεχόμεθα κύριον Ἰησοῦν Χριστόν, 21 ὃς 21

III, 1. τα αυτα : ℵ* ταυτα 3. θεου : θεω 5. ℭe 1624. et ς περιτομή | βενιαμιν 6. ζηλον 7. ατινα : praem αλλ 8. ℵ* om και pri | σκυβαλα : add ειναι 9. εμην : ℵ* post δικαιοσυνην pon 10. αναστασεως : ℵ* γνωσεως | την κοινωνιαν | των παθηματων | συμμορφουμενος 11. την εκ : των 12. διωκ. δε ει και | κατελημθην | του χριστου ιησου 13. ουπω : ου 14. εις το : επι το 15. ℵ φρονουμεν 16. τω αυ. στοιχειν : add κανονι, το αυτο φρονειν 17. συμμιμητ.

Digitized by Google

μετασχηματίσει τὸ σῶμα τῆς ταπεινώσεως ἡμῶν σύμμορφον τῷ σώματι τῆς δόξης αὐτοῦ, κατὰ τὴν ἐνέργειαν τοῦ δύνασθαι αὐτὸν καὶ ὑποτάξαι αὐτῷ τὰ πάντα.

IV.

Cohortationes. Philippensium munificentia laudatur. Vota et salutationes.

1 Ὥστε, ἀδελφοί μου ἀγαπητοὶ καὶ ἐπιπόθητοι, χαρὰ καὶ στέφανός μου, οὕτως στήκετε ἐν κυρίῳ, ἀγαπητοί.
2 Εὐοδίαν παρακαλῶ καὶ Συντυχὴν παρακαλῶ τὸ αὐτὸ φρο-
3 νεῖν ἐν κυρίῳ. [3] ναὶ ἐρωτῶ καὶ σέ, γνήσιε σύνζυγε, συνλαμβάνου αὐταῖς, αἵτινες ἐν τῷ εὐαγγελίῳ συνήθλησάν μοι μετὰ καὶ Κλήμεντος καὶ τῶν λοιπῶν συνεργῶν μου, ὧν τὰ ὀνόματα ἐν βίβλῳ ζωῆς.
4 5 Χαίρετε ἐν κυρίῳ πάντοτε· πάλιν ἐρῶ, χαίρετε. [5] τὸ ἐπι- 2, 1 1 The 5, 16
6 εικὲς ὑμῶν γνωσθήτω πᾶσιν ἀνθρώποις· ὁ κύριος ἐγγύς. [6] μηδὲν μεριμνᾶτε, ἀλλ' ἐν παντὶ τῇ προσευχῇ καὶ τῇ δεήσει μετὰ εὐχα-
7 ριστίας τὰ αἰτήματα ὑμῶν γνωριζέσθω πρὸς τὸν θεόν. [7] καὶ ἡ εἰρήνη τοῦ θεοῦ ἡ ὑπερέχουσα πάντα νοῦν φρουρήσει τὰς καρδίας ὑμῶν καὶ τὰ νοήματα ὑμῶν ἐν Χριστῷ Ἰησοῦ.
8 Τὸ λοιπόν, ἀδελφοί, ὅσα ἐστὶν ἀληθῆ, ὅσα σεμνά, ὅσα δί-
9 καια, ὅσα ἁγνά, ὅσα προσφιλῆ, ὅσα εὔφημα, εἴ τις ἀρετὴ καὶ εἴ τις ἔπαινος, ταῦτα λογίζεσθε· [9] ἃ καὶ ἐμάθετε καὶ παρελάβετε καὶ ἠκούσατε καὶ εἴδετε ἐν ἐμοί, ταῦτα πράσσετε, καὶ ὁ θεὸς τῆς Ro 15, 33 etc εἰρήνης ἔσται μεθ' ὑμῶν.
10 Ἐχάρην δὲ ἐν κυρίῳ μεγάλως ὅτι ἤδη ποτὲ ἀνεθάλετε τὸ
11 ὑπὲρ ἐμοῦ φρονεῖν· ἐφ' ᾧ καὶ ἐφρονεῖτε, ἠκαιρεῖσθε δέ. [11] οὐχ ὅτι καθ' ὑστέρησιν λέγω· ἐγὼ γὰρ ἔμαθον ἐν οἷς εἰμὶ αὐτάρκης
12 εἶναι. [12] οἶδα καὶ ταπεινοῦσθαι, οἶδα καὶ περισσεύειν· ἐν παντὶ καὶ ἐν πᾶσιν μεμύημαι, καὶ χορτάζεσθαι καὶ πεινᾶν, καὶ περισ-
13 σεύειν καὶ ὑστερεῖσθαι. [13] πάντα ἰσχύω ἐν τῷ ἐνδυναμοῦντί 1 Ti 1, 12
14 με. [14] πλὴν καλῶς ἐποιήσατε συνκοινωνήσαντές μου τῇ θλίψει.
15 [15] οἴδατε δὲ καὶ ὑμεῖς, Φιλιππήσιοι, ὅτι ἐν ἀρχῇ τοῦ εὐαγγελίου, ὅτε ἐξῆλθον ἀπὸ Μακεδονίας, οὐδεμία μοι ἐκκλησία ἐκοινώνησεν Act 17, 14 2 Co 11, 9
16 εἰς λόγον δόσεως καὶ λήμψεως εἰ μὴ ὑμεῖς μόνοι, [16] ὅτι καὶ ἐν Θεσσαλονίκῃ καὶ ἅπαξ καὶ δὶς εἰς τὴν χρείαν μοι ἐπέμψατε.
17 [17] οὐχ ὅτι ἐπιζητῶ τὸ δόμα, ἀλλὰ ἐπιζητῶ τὸν καρπὸν τὸν πλεο-
18 νάζοντα εἰς λόγον ὑμῶν. [18] ἀπέχω δὲ πάντα καὶ περισσεύω, πεπλήρωμαι δεξάμενος παρὰ Ἐπαφροδίτου τὰ παρ' ὑμῶν, ὀσμὴν
19 εὐωδίας, θυσίαν δεκτὴν εὐάρεστον τῷ θεῷ. [19] ὁ δὲ θεός μου

---

21. συμμορφ. ac praem εισ το γενεσθαι αυτο | σαυτω

IV, 2. ς (non ς^{e}) ευωδιαν | συντύχην 3. ναι : και | ς ℵ* συζυγε idque ς ante γνησιε | συλλαμβ. | ℵ* και των συνεργων μου και των λοιπων 6. ℵ μετ 12. οιδα δε ταπειν. 13. ενδυναμ. με : add χριστω 14. ς ℵ συγκ. 15. λημψεως 17. αλλ 18. ℵ^{a} απο επαφρο.

Digitized by Google

πληρώσει πᾶσαν χρείαν ὑμῶν κατὰ τὸ πλοῦτος αὐτοῦ ἐν δόξῃ
ἐν Χριστῷ Ἰησοῦ. 20 τῷ δὲ θεῷ καὶ πατρὶ ἡμῶν ἡ δόξα εἰς 20
τοὺς αἰῶνας τῶν αἰώνων, ἀμήν.

Ἀσπάσασθε πάντα ἅγιον ἐν Χριστῷ Ἰησοῦ. ἀσπάζονται 21
ὑμᾶς οἱ σὺν ἐμοὶ ἀδελφοί. 22 ἀσπάζονται ὑμᾶς πάντες οἱ ἅγιοι, 22
1, 13 μάλιστα δὲ οἱ ἐκ τῆς Καίσαρος οἰκίας.
Ga 6, 18 Ἡ χάρις τοῦ κυρίου Ἰησοῦ Χριστοῦ μετὰ τοῦ πνεύματος 23
ὑμῶν.

ΠΡΟΣ ΚΟΛΟΣΣΑΕΙΣ.

I.

Laudat Colossenses cum Epaphra ipsorum doctore, hortans ut proficiant. Divina Christi redemtoris omnium dignitas. Paulus laboribus suis laetans.

Eph 1, 1 etc Παῦλος ἀπόστολος Χριστοῦ Ἰησοῦ διὰ θελήματος θεοῦ καὶ 1
Τιμόθεος ὁ ἀδελφὸς 2 τοῖς ἐν Κολοσσαῖς ἁγίοις καὶ πιστοῖς 2
Eph 1, 2 etc ἀδελφοῖς ἐν Χριστῷ. χάρις ὑμῖν καὶ εἰρήνη ἀπὸ θεοῦ πατρὸς
ἡμῶν.

Phl 1, 3 Εὐχαριστοῦμεν τῷ θεῷ καὶ πατρὶ τοῦ κυρίου ἡμῶν Ἰησοῦ 3
Eph 1, 15s Phl 5 Χριστοῦ πάντοτε περὶ ὑμῶν προσευχόμενοι, 4 ἀκούσαντες τὴν 4
πίστιν ὑμῶν ἐν Χριστῷ Ἰησοῦ καὶ τὴν ἀγάπην ἣν ἔχετε εἰς πάν-
τας τοὺς ἁγίους 5 διὰ τὴν ἐλπίδα τὴν ἀποκειμένην ὑμῖν ἐν τοῖς 5
Eph 1, 12 2 Co 6, 7 οὐρανοῖς, ἣν προηκούσατε ἐν τῷ λόγῳ τῆς ἀληθείας τοῦ εὐαγ-
γελίου 6 τοῦ παρόντος εἰς ὑμᾶς καθὼς καὶ ἐν παντὶ τῷ κόσμῳ 6
ἐστίν, καρποφορούμενον καὶ αὐξανόμενον καθὼς καὶ ἐν ὑμῖν, ἀφ'
ἧς ἡμέρας ἠκούσατε καὶ ἐπέγνωτε τὴν χάριν τοῦ θεοῦ ἐν ἀλη-
4, 12 θείᾳ· 7 καθὼς ἐμάθετε ἀπὸ Ἐπαφρᾶ τοῦ ἀγαπητοῦ συνδούλου 7
ἡμῶν, ὅς ἐστιν πιστὸς ὑπὲρ ὑμῶν διάκονος τοῦ Χριστοῦ, 8 ὁ καὶ 8
Eph 1, 15s δηλώσας ἡμῖν τὴν ὑμῶν ἀγάπην ἐν πνεύματι. 9 Διὰ τοῦτο καὶ 9
Eph 1, 8 ἡμεῖς, ἀφ' ἧς ἡμέρας ἠκούσαμεν, οὐ παυόμεθα ὑπὲρ ὑμῶν προσ-
ευχόμενοι καὶ αἰτούμενοι ἵνα πληρωθῆτε τὴν ἐπίγνωσιν τοῦ θελή-
ματος αὐτοῦ ἐν πάσῃ σοφίᾳ καὶ συνέσει πνευματικῇ, 10 περι- 10
1 Th 2, 12 Eph 4, 1 πατῆσαι ἀξίως τοῦ κυρίου εἰς πᾶσαν ἀρεσκίαν, ἐν παντὶ ἔργῳ
ἀγαθῷ καρποφοροῦντες καὶ αὐξανόμενοι τῇ ἐπιγνώσει τοῦ θεοῦ,
11 ἐν πάσῃ δυνάμει δυναμούμενοι κατὰ τὸ κράτος τῆς δόξης 11
αὐτοῦ εἰς πᾶσαν ὑπομονὴν καὶ μακροθυμίαν, μετὰ χαρᾶς 12 εὐχα- 12

---

19. *τον πλουτον* 23. *του κυρ. ημων* | *μετα παντων υμων*, adduntque *ς κ αμην*

* *ς η προς κολασσαεισ επιστολη παυλου, ς^e παυλου του αποστολου η πρ. κολοσσαεισ επιστ.*

I, 1. *ιησου χριστου* 2. *ς* (non *ς^e*) *κολασσαισ* | *πατρ. ημων* : *ς κ* add *και κυριου ιησου χριστου* 4. *κ* εν κυριω ιησου* | *ην εχετε* : *την* 6. *εστιν* : *και εστι* | om *και αυξανομ.* 7. *καθωσ και* | *κ εμαθατε* | *κ* υπερ ημων* 10. *περιπατησαι* : add *υμασ* | *αρεσκειαν* | *εισ την επιγνωσιν* 11. post *χαρασ* interpg

Digitized by Google

ριστοῦντες τῷ πατρὶ τῷ ἱκανώσαντι ὑμᾶς εἰς τὴν μερίδα τοῦ
13 κλήρου τῶν ἁγίων ἐν τῷ φωτί, 13 ὃς ἐρύσατο ἡμᾶς ἐκ τῆς ἐξουσίας
τοῦ σκότους καὶ μετέστησεν εἰς τὴν βασιλείαν τοῦ υἱοῦ τῆς
14 ἀγάπης αὐτοῦ, 14 ἐν ᾧ ἔχομεν τὴν ἀπολύτρωσιν, τὴν ἄφεσιν τῶν Eph 1, 7
15 ἁμαρτιῶν, 15 ὅς ἐστιν εἰκὼν τοῦ θεοῦ τοῦ ἀοράτου, πρωτότοκος 2 Co 4, 4
16 πάσης κτίσεως, 16 ὅτι ἐν αὐτῷ ἐκτίσθη τὰ πάντα ἐν τοῖς οὐρα- 1, 20 Eph 1, 21
νοῖς καὶ ἐπὶ τῆς γῆς, τὰ ὁρατὰ καὶ τὰ ἀόρατα, εἴτε θρόνοι εἴτε
κυριότητες εἴτε ἀρχαὶ εἴτε ἐξουσίαι. τὰ πάντα δι' αὐτοῦ καὶ εἰς
17 αὐτὸν ἔκτισται, 17 καὶ αὐτός ἐστιν πρὸ πάντων καὶ τὰ πάντα ἐν
18 αὐτῷ συνέστηκεν, 18 καὶ αὐτός ἐστιν ἡ κεφαλὴ τοῦ σώματος, τῆς Eph 1, 22 1 Co 15, 20
ἐκκλησίας· ὅς ἐστιν ἀρχή, πρωτότοκος ἐκ τῶν νεκρῶν, ἵνα γένη-
19 ται ἐν πᾶσιν αὐτὸς πρωτεύων, 19 ὅτι ἐν αὐτῷ εὐδόκησεν πᾶν τὸ 2, 9 Eph 1, 22
20 πλήρωμα κατοικῆσαι 20 καὶ δι' αὐτοῦ ἀποκαταλλάξαι τὰ πάντα 2, 16
εἰς αὐτόν, εἰρηνοποιήσας διὰ τοῦ αἵματος τοῦ σταυροῦ αὐτοῦ,
21 δι' αὐτοῦ, εἴτε τὰ ἐπὶ τῆς γῆς εἴτε τὰ ἐν τοῖς οὐρανοῖς. 21 καὶ Eph 4, 18 2, 16
ὑμᾶς ποτὲ ὄντας ἀπηλλοτριωμένους καὶ ἐχθροὺς τῇ διανοίᾳ ἐν
22 τοῖς ἔργοις τοῖς πονηροῖς, νυνὶ δὲ ἀποκατήλλαξεν 22 ἐν τῷ σώματι Eph 5, 27 1, 4
τῆς σαρκὸς αὐτοῦ διὰ τοῦ θανάτου, παραστῆσαι ὑμᾶς ἁγίους καὶ
23 ἀμώμους καὶ ἀνεγκλήτους κατενώπιον αὐτοῦ, 23 εἴγε ἐπιμένετε
τῇ πίστει τεθεμελιωμένοι καὶ ἑδραῖοι καὶ μὴ μετακινούμενοι ἀπὸ
τῆς ἐλπίδος τοῦ εὐαγγελίου οὗ ἠκούσατε, τοῦ κηρυχθέντος ἐν
πάσῃ κτίσει τῇ ὑπὸ τὸν οὐρανόν, οὗ ἐγενόμην ἐγὼ Παῦλος Eph 3, 7
διάκονος.

24 Νῦν χαίρω ἐν τοῖς παθήμασιν ὑπὲρ ὑμῶν, καὶ ἀνταναπληρῶ
τὰ ὑστερήματα τῶν θλίψεων τοῦ Χριστοῦ ἐν τῇ σαρκί μου ὑπὲρ
25 τοῦ σώματος αὐτοῦ, ὅ ἐστιν ἡ ἐκκλησία, 25 ἧς ἐγενόμην ἐγὼ διά- Eph 3, 2 3, 2. 9
κονος κατὰ τὴν οἰκονομίαν τοῦ θεοῦ τὴν δοθεῖσάν μοι εἰς ὑμᾶς
26 πληρῶσαι τὸν λόγον τοῦ θεοῦ, 26 τὸ μυστήριον τὸ ἀποκεκρυμμέ-
νον ἀπὸ τῶν αἰώνων καὶ ἀπὸ τῶν γενεῶν, νῦν δὲ ἐφανερώθη τοῖς
27 ἁγίοις αὐτοῦ, 27 οἷς ἠθέλησεν ὁ θεὸς γνωρίσαι τί τὸ πλοῦτος τῆς
δόξης τοῦ μυστηρίου τούτου ἐν τοῖς ἔθνεσιν, ὅς ἐστιν Χριστὸς Eph 1, 18
28 ἐν ὑμῖν, ἡ ἐλπὶς τῆς δόξης, 28 ὃν ἡμεῖς καταγγέλλομεν νουθε-
τοῦντες πάντα ἄνθρωπον καὶ διδάσκοντες πάντα ἄνθρωπον ἐν
πάσῃ σοφίᾳ, ἵνα παραστήσωμεν πάντα ἄνθρωπον τέλειον ἐν Χρι-
29 στῷ· 29 εἰς ὃ καὶ κοπιῶ ἀγωνιζόμενος κατὰ τὴν ἐνέργειαν αὐτοῦ 1 Ti 4, 10
τὴν ἐνεργουμένην ἐν ἐμοὶ ἐν δυνάμει.

---

12. ℵ τω θεω πατρι | υμας : ημας 13. ς ℵ ερρυσατο 14. τ. αφεσιν τ. απολυτρωσιν : add δια του αιματος αυτου 16. τα παντ. τα εν | και τα επι 18. ℵ* om εκ 23. εν παση τη | διακονος : ℵ* κηρυξ και αποστολος 24. παθημασι μου | υπερ υμων : ℵ* (non ²) om υπερ 25. εγω : ℵ* add παυλος 26. νυνι 27. ς ℵ τις ο πλουτος | τουτου : ℵ* του 28. χριστω : add ιησου

Digitized by Google

II.

Contra falsos doctores. Cum Christo sepulti iidem reviximus. Iam a placitis humanis recedendum.

4, 13 Θέλω γὰρ ὑμᾶς εἰδέναι ἡλίκον ἀγῶνα ἔχω ὑπὲρ ὑμῶν καὶ 1
τῶν ἐν Λαοδικίᾳ καὶ ὅσοι οὐχ ἑόρακαν τὸ πρόσωπόν μου ἐν
σαρκί, 2 ἵνα παρακληθῶσιν αἱ καρδίαι αὐτῶν, συμβιβασθέντες 2
1, 27 ἐν ἀγάπῃ καὶ εἰς πᾶν πλοῦτος τῆς πληροφορίας τῆς συνέσεως,
εἰς ἐπίγνωσιν τοῦ μυστηρίου τοῦ θεοῦ, Χριστοῦ, 3 ἐν ᾧ εἰσὶν πάν- 3
8 τες οἱ θησαυροὶ τῆς σοφίας καὶ γνώσεως ἀπόκρυφοι. 4 τοῦτο 4
1 Co 5, 3 λέγω ἵνα μηδεὶς ὑμᾶς παραλογίζηται ἐν πιθανολογίᾳ. 5 εἰ γὰρ 5
καὶ τῇ σαρκὶ ἄπειμι, ἀλλὰ τῷ πνεύματι σὺν ὑμῖν εἰμί, χαίρων
καὶ βλέπων ὑμῶν τὴν τάξιν καὶ τὸ στερέωμα τῆς εἰς Χριστὸν
πίστεως ὑμῶν. 6 Ὡς οὖν παρελάβετε τὸν Χριστὸν Ἰησοῦν τὸν 6
κύριον, ἐν αὐτῷ περιπατεῖτε, 7 ἐρριζωμένοι καὶ ἐποικοδομούμενοι 7
ἐν αὐτῷ καὶ βεβαιούμενοι τῇ πίστει καθὼς ἐδιδάχθητε, περισ-
4 σεύοντες ἐν εὐχαριστίᾳ. 8 βλέπετε μή τις ὑμᾶς ἔσται ὁ συλαγω- 8
γῶν διὰ τῆς φιλοσοφίας καὶ κενῆς ἀπάτης κατὰ τὴν παράδοσιν
τῶν ἀνθρώπων, κατὰ τὰ στοιχεῖα τοῦ κόσμου καὶ οὐ κατὰ Χρι-
1, 19 στόν, 9 ὅτι ἐν αὐτῷ κατοικεῖ πᾶν τὸ πλήρωμα τῆς θεότητος 9
Eph 1, 21 σωματικῶς, 10 καὶ ἐστὲ ἐν αὐτῷ πεπληρωμένοι, ὅς ἐστιν ἡ κεφαλὴ 10
πάσης ἀρχῆς καὶ ἐξουσίας, 11 ἐν ᾧ καὶ περιετμήθητε περιτομῇ 11
ἀχειροποιήτῳ, ἐν τῇ ἀπεκδύσει τοῦ σώματος τῆς σαρκός, ἐν τῇ
Ro 6, 4 περιτομῇ τοῦ Χριστοῦ, 12 συνταφέντες αὐτῷ ἐν τῷ βαπτίσματι, 12
Eph 1, 19a ἐν ᾧ καὶ συνηγέρθητε διὰ τῆς πίστεως τῆς ἐνεργείας τοῦ θεοῦ
Eph 2, 1. 5 τοῦ ἐγείραντος αὐτὸν ἐκ νεκρῶν· 13 καὶ ὑμᾶς νεκροὺς ὄντας τοῖς 13
παραπτώμασιν καὶ τῇ ἀκροβυστίᾳ τῆς σαρκὸς ὑμῶν, συνεζωοποίη-
σεν ὑμᾶς σὺν αὐτῷ, χαρισάμενος ἡμῖν πάντα τὰ παραπτώματα·
Eph 2, 15 14 ἐξαλείψας τὸ καθ' ἡμῶν χειρόγραφον τοῖς δόγμασιν ὃ ἦν ὑπ- 14
εναντίον ἡμῖν, καὶ αὐτὸ ἦρκεν ἐκ τοῦ μέσου, προσηλώσας αὐτὸ
τῷ σταυρῷ· 15 ἀπεκδυσάμενος τὰς ἀρχὰς καὶ τὰς ἐξουσίας 15
ἐδειγμάτισεν ἐν παρρησίᾳ, θριαμβεύσας αὐτοὺς ἐν αὐτῷ.

Μὴ οὖν τις ὑμᾶς κρινέτω ἐν βρώσει ἢ ἐν πόσει ἢ ἐν μέρει 16
He 10, 1 8, 5 ἑορτῆς ἢ νουμηνίας ἢ σαββάτων, 17 ἅ ἐστιν σκιὰ τῶν μελλόντων, 17
τὸ δὲ σῶμα τοῦ Χριστοῦ. 18 μηδεὶς ὑμᾶς καταβραβευέτω θέλων 18
ἐν ταπεινοφροσύνῃ καὶ θρησκίᾳ τῶν ἀγγέλων, ἃ ἑόρακεν ἐμβα-

II, 1. υπερ : περι | λαοδικεια | ωρακασι | ℵ* om εν σαρκι 2. συμβιβασθεντων | παντα πλουτον | ℵ* του θεου πατρος χριστου, ς τ. θε. και πατρος και του χριστου 3. και της γνωσεως 4. ℵc τουτο δε λεγ.| ινα μη τις 7. ℵ* om εν αυτω | ς ℵ εν τη πιστει | εν αυτη εν ευχαριστ. 8. ℵ εσται υμας 10. ℵ πασης της αρχης | εξουσιας : ℵ* εκκλησιας 11. του σωματος : add των αμαρτιων 12. ℵc βαπτισμω | εκ των νεκρων 13. εν τοις παραπτωμ. | υμας sec : om | ημιν : ςc υμιν 14. ημιν (et. ℵ2) : ℵ* ημων 15. ἐν αὐτῷ 17. ℵc om του 18. εν (et. ℵ2) : ℵ* om | ς ℵ θρησκεια | α μη ωρακεν

Digitized by Google

19 τεύων, εἰκῇ φυσιούμενος ὑπὸ τοῦ νοὸς τῆς σαρκὸς αὐτοῦ, 19 καὶ
οὐ κρατῶν τὴν κεφαλήν, ἐξ οὗ πᾶν τὸ σῶμα διὰ τῶν ἁφῶν καὶ Eph 4, 15s
συνδέσμων ἐπιχορηγούμενον καὶ συνβιβαζόμενον αὔξει τὴν αὔξησιν
20 τοῦ θεοῦ. 20 Εἰ ἀπεθάνετε σὺν Χριστῷ ἀπὸ τῶν στοιχείων τοῦ
21 κόσμου, τί ὡς ζῶντες ἐν κόσμῳ δογματίζεσθε· 21 μὴ ἅψῃ μηδὲ Lv 5, 2
22 γεύσῃ μηδὲ θίγῃς, 22 ἅ ἐστιν πάντα εἰς φθορὰν τῇ ἀποχρήσει,
23 κατὰ τὰ ἐντάλματα καὶ διδασκαλίας τῶν ἀνθρώπων; 23 ἅτινά Mt 15, 9
ἐστιν λόγον μὲν ἔχοντα σοφίας ἐν ἐθελοθρησκίᾳ καὶ ταπεινοφρο-
σύνῃ καὶ ἀφειδίᾳ σώματος, οὐκ ἐν τιμῇ τινὶ πρὸς πλησμονὴν τῆς
σαρκός.

III.

Electis dei caelestia sectanda novusque nova vita homo induendus. Officia coniugum, liberorum, patrum, servorum, dominorum.

1 Εἰ οὖν συνηγέρθητε τῷ Χριστῷ, τὰ ἄνω ζητεῖτε, οὗ ὁ Χρι-
2 στός ἐστιν ἐν δεξιᾷ τοῦ θεοῦ καθήμενος· 2 τὰ ἄνω φρονεῖτε, μὴ
3 τὰ ἐπὶ τῆς γῆς. 3 ἀπεθάνετε γάρ, καὶ ἡ ζωὴ ὑμῶν κέκρυπται
4 σὺν τῷ Χριστῷ ἐν τῷ θεῷ· 4 ὅταν ὁ Χριστὸς φανερωθῇ, ἡ ζωὴ
ὑμῶν, τότε καὶ ὑμεῖς σὺν αὐτῷ φανερωθήσεσθε ἐν δόξῃ.
5 Νεκρώσατε οὖν τὰ μέλη τὰ ἐπὶ τῆς γῆς, πορνείαν, ἀκα- Eph 5, 3
θαρσίαν, πάθος, ἐπιθυμίαν κακήν, καὶ τὴν πλεονεξίαν ἥτις ἐστὶν
6 7 εἰδωλολατρεία, 6 δι' ἃ ἔρχεται ἡ ὀργὴ τοῦ θεοῦ. 7 ἐν οἷς καὶ Eph 5, 6 Ro 1, 18
8 ὑμεῖς περιεπατήσατέ ποτε, ὅτε ἐζῆτε ἐν τούτοις· 8 νυνὶ δὲ ἀπό- Gal 5, 19 Eph 2, 3
θεσθε καὶ ὑμεῖς τὰ πάντα, ὀργήν θυμὸν κακίαν βλασφημίαν 5, 21
9 αἰσχρολογίαν ἐκ τοῦ στόματος ὑμῶν, 9 μὴ ψεύδεσθε εἰς ἀλλήλους, Eph 4, 22
ἀπεκδυσάμενοι τὸν παλαιὸν ἄνθρωπον σὺν ταῖς πράξεσιν αὐτοῦ
10 10 καὶ ἐνδυσάμενοι τὸν νέον τὸν ἀνακαινούμενον εἰς ἐπίγνωσιν
11 κατ' εἰκόνα τοῦ κτίσαντος αὐτόν, 11 ὅπου οὐκ ἔνι Ἕλλην καὶ Ga 3, 28
Ἰουδαῖος, περιτομὴ καὶ ἀκροβυστία, βάρβαρος, Σκύθης, δοῦλος,
ἐλεύθερος, ἀλλὰ πάντα καὶ ἐν πᾶσιν Χριστός.
12 Ἐνδύσασθε οὖν ὡς ἐκλεκτοὶ τοῦ θεοῦ ἅγιοι καὶ ἠγαπημένοι Eph 4, 2. 32
σπλάγχνα οἰκτιρμοῦ, χρηστότητα, ταπεινοφροσύνην, πραΰτητα,
13 μακροθυμίαν, 13 ἀνεχόμενοι ἀλλήλων καὶ χαριζόμενοι ἑαυτοῖς,
ἐάν τις πρός τινα ἔχῃ μομφήν, καθὼς καὶ ὁ Χριστὸς ἐχαρίσατο
14 ὑμῖν οὕτως καὶ ὑμεῖς, 14 ἐπὶ πᾶσιν δὲ τούτοις τὴν ἀγάπην, ὅ
15 ἐστιν σύνδεσμος τῆς τελειότητος. 15 καὶ ἡ εἰρήνη τοῦ Χριστοῦ Eph 4, 3
βραβευέτω ἐν ταῖς καρδίαις ὑμῶν, εἰς ἣν καὶ ἐκλήθητε ἐν ἑνὶ Phl 4, 7

18. αυτου (et. ℵa) : ℵ* αυτων 19. ς ℵ συμβιβαζ. | ℵ* (non a) αυξη 20. ει : ς add ουν, item ℵ* post απεθαν. | συν τω χριστ. 23. εθελοθρησκεια

III, 1. ℵ* (non a) εν χριστω | ℵ* (non a) om εστιν 4. η ζωη ημων 5. τα μελη : add υμων 6. του θεου : ς ℵ add επι τους υιους της απειθειας 7. εν τουτοις : εν αυτοις 8. ℵ* (non a) om και υμεις 10. ℵ* επενδυσαμενοι 11. τα παντα 12. οικτιρμων | πραοτητα 13. ο χριστος (et. ℵa) : ℵ* ο θεος 14. ℵ* ος εστιν, ς ητις εστι 15. τ. χριστου : τ. θεου

Digitized by Google

σώματι· καὶ εὐχάριστοι γίνεσθε. 16 ὁ λόγος τοῦ Χριστοῦ ἐνοικείτω 16
ἐν ὑμῖν πλουσίως, ἐν πάσῃ σοφίᾳ διδάσκοντες καὶ νουθετοῦντες
Eph 5, 19s ἑαυτούς, ψαλμοῖς ὕμνοις ᾠδαῖς πνευματικαῖς, ἐν τῇ χάριτι ᾄδον-
22 τες ἐν ταῖς καρδίαις ὑμῶν τῷ θεῷ, 17 καὶ πᾶν ὅ τι ἂν ποιῆτε 17
ἐν λόγῳ ἢ ἐν ἔργῳ, πάντα ἐν ὀνόματι κυρίου Ἰησοῦ, εὐχαριστοῦν-
τες τῷ θεῷ πατρὶ δι' αὐτοῦ.

Eph 5, 22 1 Pe 3, 1 Αἱ γυναῖκες, ὑποτάσσεσθε τοῖς ἀνδράσιν, ὡς ἀνῆκεν ἐν 18
Eph 5, 25 1 Pe 3, 7 κυρίῳ. 19 οἱ ἄνδρες, ἀγαπᾶτε τὰς γυναῖκας καὶ μὴ πικραίνεσθε 19
Eph 6, 1 6, 4 πρὸς αὐτάς. 20 τὰ τέκνα, ὑπακούετε τοῖς γονεῦσιν κατὰ πάντα· 20
τοῦτο γὰρ εὐάρεστόν ἐστιν ἐν κυρίῳ. 21 οἱ πατέρες, μὴ ἐρεθίζετε 21
Eph 6, 5 Tit 2, 9 τὰ τέκνα ὑμῶν, ἵνα μὴ ἀθυμῶσιν. 22 οἱ δοῦλοι, ὑπακούετε κατὰ 22
1 Pe 2, 18 πάντα τοῖς κατὰ σάρκα κυρίοις, μὴ ἐν ὀφθαλμοδουλίαις ὡς ἀν-
θρωπάρεσκοι, ἀλλ' ἐν ἁπλότητι καρδίας φοβούμενοι τὸν κύριον.
17 Eph 6, 7s 23 ὃ ἐὰν ποιῆτε, ἐκ ψυχῆς ἐργάζεσθε ὡς τῷ κυρίῳ καὶ οὐκ ἀν- 23
θρώποις, 24 εἰδότες ὅτι ἀπὸ κυρίου ἀπολήμψεσθε τὴν ἀνταπό- 24
δοσιν τῆς κληρονομίας. τῷ κυρίῳ Χριστῷ δουλεύετε· 25 ὁ γὰρ 25
Eph 6, 9 ἀδικῶν κομιεῖται ὃ ἠδίκησεν, καὶ οὐκ ἔστιν προσωπολημψία.
(IV.) 1 οἱ κύριοι, τὸ δίκαιον καὶ τὴν ἰσότητα τοῖς δούλοις παρ- 1
έχεσθε, εἰδότες ὅτι καὶ ὑμεῖς ἔχετε κύριον ἐν οὐρανῷ.

IV.

Precandum. Prudenter versandum. Tychicus et Onesimus. Salutationes. Epistula ex Laodicea.

Eph 6, 18s Τῇ προσευχῇ προσκαρτερεῖτε, γρηγοροῦντες ἐν αὐτῇ ἐν εὐχα- 2
ριστίᾳ, 3 προσευχόμενοι ἅμα καὶ περὶ ἡμῶν, ἵνα ὁ θεὸς ἀνοίξῃ 3
ἡμῖν θύραν τοῦ λόγου λαλῆσαι τὸ μυστήριον τοῦ Χριστοῦ, δι' ὃ
καὶ δέδεμαι, 4 ἵνα φανερώσω αὐτὸ ὡς δεῖ με λαλῆσαι. 5 Ἐν 4 5
Eph 5, 15 σοφίᾳ περιπατεῖτε πρὸς τοὺς ἔξω, τὸν καιρὸν ἐξαγοραζόμενοι.
Eph 4, 29 6 ὁ λόγος ὑμῶν πάντοτε ἐν χάριτι, ἅλατι ἠρτυμένος, εἰδέναι πῶς 6
δεῖ ὑμᾶς ἑνὶ ἑκάστῳ ἀποκρίνεσθαι.

Eph 6, 21s Τὰ κατ' ἐμὲ πάντα γνωρίσει ὑμῖν Τυχικὸς ὁ ἀγαπητὸς 7
ἀδελφὸς καὶ πιστὸς διάκονος καὶ σύνδουλος ἐν κυρίῳ, 8 ὃν 8
ἔπεμψα πρὸς ὑμᾶς εἰς αὐτὸ τοῦτο, ἵνα γνῶτε τὰ περὶ ἡμῶν καὶ
Phil 10 παρακαλέσῃ τὰς καρδίας ὑμῶν, 9 σὺν Ὀνησίμῳ τῷ πιστῷ καὶ 9
ἀγαπητῷ ἀδελφῷ, ὅς ἐστιν ἐξ ὑμῶν· πάντα ὑμῖν γνωριοῦσιν
τὰ ὧδε.

Act 27, 2 15, 37 Ἀσπάζεται ὑμᾶς Ἀρίσταρχος ὁ συναιχμάλωτός μου, καὶ 10

16. χριστου : ℵ* κυριου | ψαλμοις και υμνοις και ωδ. | ς ℵ* εν χαριτι | εν τη καρδια υμ. τ. κυριω 17. ℵ κυριου ιησου χριστου | πατρι : praem και 18. τ. ιδιοις ανδρασιν 19. γυναικας : ℵc add εαυτων 20. εστιν εναρεστον τω κυριω 21. ερεθιζετε : ℵ παροργιζετε 22. εν οφθαλμοδουλειαις | φοβ. τ. θεον 23. και παν ο,τι εαν 24. απολημψεσθε | τω γαρ κυριω 25. ο δε αδικ. | ℵc κομισεται | προσωποληψια

IV, 1. εν ουρανοις 2. εν αυτη (et. ℵa) : ℵ* om 7. ℵ* τα δε | ℵ* om και συνδουλ. 8. ινα γνω τα πε. υμων 9. ℵc γνωρισουσιν

Digitized by Google

Μάρκος ὁ ἀνεψιὸς Βαρνάβα, περὶ οὗ ἐλάβετε ἐντολάς, — ἐὰν
11 ἔλθῃ πρὸς ὑμᾶς, δέξασθε αὐτόν, — 11 καὶ Ἰησοῦς ὁ λεγόμενος
Ἰοῦστος, οἱ ὄντες ἐκ περιτομῆς οὗτοι μόνοι συνεργοὶ εἰς τὴν
12 βασιλείαν τοῦ θεοῦ, οἵτινες ἐγενήθησάν μοι παρηγορία. 12 ἀσπά- Phil 1, 7 23
ζεται ὑμᾶς Ἐπαφρᾶς ὁ ἐξ ὑμῶν, δοῦλος Χριστοῦ Ἰησοῦ, πάντοτε
ἀγωνιζόμενος ὑπὲρ ὑμῶν ἐν ταῖς προσευχαῖς, ἵνα σταθῆτε τέλειοι
13 καὶ πεπληροφορημένοι ἐν παντὶ θελήματι τοῦ θεοῦ. 13 μαρτυρῶ
γὰρ αὐτῷ ὅτι ἔχει πολὺν πόνον ὑπὲρ ὑμῶν καὶ τῶν ἐν Λαοδικίᾳ 2, 1
14 καὶ τῶν ἐν Ἱεραπόλει. 14 ἀσπάζεται ὑμᾶς Λουκᾶς ὁ ἰατρὸς ὁ Phil 24
15 ἀγαπητὸς καὶ Δημᾶς. 15 ἀσπάσασθε τοὺς ἐν Λαοδικίᾳ ἀδελφοὺς Ro 16, 5
16 καὶ Νυμφᾶν καὶ τὴν κατ' οἶκον αὐτῶν ἐκκλησίαν. 16 καὶ ὅταν
ἀναγνωσθῇ παρ' ὑμῖν ἡ ἐπιστολή, ποιήσατε ἵνα καὶ ἐν τῇ Λαο-
δικέων ἐκκλησίᾳ ἀναγνωσθῇ, καὶ τὴν ἐκ Λαοδικίας ἵνα καὶ
17 ὑμεῖς ἀναγνῶτε. 17 καὶ εἴπατε Ἀρχίππῳ· βλέπε τὴν διακονίαν Phil 2
ἣν παρέλαβες ἐν κυρίῳ, ἵνα αὐτὴν πληροῖς.
18 Ὁ ἀσπασμὸς τῇ ἐμῇ χειρὶ Παύλου. μνημονεύετέ μου τῶν 2 Th 3, 17
δεσμῶν. ἡ χάρις μεθ' ὑμῶν.

ΠΡΟΣ ΘΕΣΣΑΛΟΝΙΚΕΙΣ Α.

I.

Thessalonicenses egregium fidei exemplar facti.

1 Παῦλος καὶ Σιλουανὸς καὶ Τιμόθεος τῇ ἐκκλησίᾳ Θεσσα- 2 Th 1, 1
Act 17, 1
λονικέων ἐν θεῷ πατρὶ καὶ κυρίῳ Ἰησοῦ Χριστῷ. χάρις ὑμῖν καὶ 2 Th 1, 2
etc
εἰρήνη.
2 Εὐχαριστοῦμεν τῷ θεῷ πάντοτε περὶ πάντων ὑμῶν, μνείαν Col 1, 3
2 Th 1, 3
3 ποιούμενοι ἐπὶ τῶν προσευχῶν ἡμῶν, 3 ἀδιαλείπτως μνημονεύον- etc
τες ὑμῶν τοῦ ἔργου τῆς πίστεως καὶ τοῦ κόπου τῆς ἀγάπης καὶ
τῆς ὑπομονῆς τῆς ἐλπίδος τοῦ κυρίου ἡμῶν Ἰησοῦ Χριστοῦ
4 ἔμπροσθεν τοῦ θεοῦ καὶ πατρὸς ἡμῶν, 4 εἰδότες, ἀδελφοὶ ἠγα- 2 Th 2, 13
5 πημένοι ὑπὸ τοῦ θεοῦ, τὴν ἐκλογὴν ὑμῶν, 5 ὅτι τὸ εὐαγγέλιον
ἡμῶν οὐκ ἐγενήθη εἰς ὑμᾶς ἐν λόγῳ μόνον, ἀλλὰ καὶ ἐν δυνάμει 1 Co 4, 20
καὶ ἐν πνεύματι ἁγίῳ καὶ πληροφορίᾳ πολλῇ, καθὼς οἴδατε οἷοι
6 ἐγενήθημεν ἐν ὑμῖν δι' ὑμᾶς. 6 καὶ ὑμεῖς μιμηταὶ ἡμῶν ἐγενήθητε 2 Th 3, 7 etc
καὶ τοῦ κυρίου, δεξάμενοι τὸν λόγον ἐν θλίψει πολλῇ μετὰ χαρᾶς
7 πνεύματος ἁγίου, 7 ὥστε γενέσθαι ὑμᾶς τύπον πᾶσιν τοῖς

---

11. περιτομης· ουτοι 12. non interpg ante δουλος | om ιησου | ℵ*(non a) υπερ ημων | στητε | πεπληρωμενοι 13. εχει ζηλον πολυν | λαοδικεια 15. λαοδικεια | οικ. αυτου 16. λαοδικειας 18. μεθ υμων : add αμην

* ς η του αγιου παυλου πρ. θεσσαλον. πρωτη επιστολη, ς^e παυλου του αποστολου η πρ. θεσσαλ. επιστολη πρωτη

I, 1. ειρηνη : ς ℵ add απο θεου πατρος ημων και κυριου ιησου χριστου 2. μνειαν : add υμων 4. υπο θεου 5. ℵ τ. ευαγγελ. του θεου ημων | και εν πληροφ. | εν υμιν : ℵ om εν 7. ς ℵ τυπους

Digitized by Google

πιστεύουσιν ἐν τῇ Μακεδονίᾳ καὶ ἐν τῇ Ἀχαΐᾳ. 8 ἀφ' ὑμῶν γὰρ 8
ἐξήχηται ὁ λόγος τοῦ κυρίου οὐ μόνον ἐν τῇ Μακεδονίᾳ καὶ ἐν
τῇ Ἀχαΐᾳ, ἀλλὰ ἐν παντὶ τόπῳ ἡ πίστις ὑμῶν ἡ πρὸς τὸν θεὸν
ἐξελήλυθεν, ὥστε μὴ χρείαν ἔχειν ἡμᾶς λαλεῖν τι· 9 αὐτοὶ γὰρ 9
Act 14, 15 περὶ ἡμῶν ἀπαγγέλλουσιν ὁποίαν εἴσοδον ἔσχομεν πρὸς ὑμᾶς,
καὶ πῶς ἐπεστρέψατε πρὸς τὸν θεὸν ἀπὸ τῶν εἰδώλων δουλεύειν
θεῷ ζῶντι καὶ ἀληθινῷ, 10 καὶ ἀναμένειν τὸν υἱὸν αὐτοῦ ἐκ τῶν 10
οὐρανῶν, ὃν ἤγειρεν ἐκ τῶν νεκρῶν, Ἰησοῦν τὸν ῥυόμενον ἡμᾶς
ἐκ τῆς ὀργῆς τῆς ἐρχομένης.

II.

Sincera et liberalis Pauli institutio. Fide constantes invitis popularibus. Visendi desiderium.

Αὐτοὶ γὰρ οἴδατε, ἀδελφοί, τὴν εἴσοδον ἡμῶν τὴν πρὸς 1
ὑμᾶς, ὅτι οὐ κενὴ γέγονεν, 2 ἀλλὰ προπαθόντες καὶ ὑβρισθέντες 2
Act 16, 12 ss καθὼς οἴδατε ἐν Φιλίπποις, ἐπαρρησιασάμεθα ἐν τῷ θεῷ ἡμῶν
λαλῆσαι πρὸς ὑμᾶς τὸ εὐαγγέλιον τοῦ θεοῦ ἐν πολλῷ ἀγῶνι.
3 ἡ γὰρ παράκλησις ἡμῶν οὐκ ἐκ πλάνης οὐδὲ ἐξ ἀκαθαρσίας 3
οὐδὲ ἐν δόλῳ, 4 ἀλλὰ καθὼς δεδοκιμάσμεθα ὑπὸ τοῦ θεοῦ πιστευ- 4
Ga 1, 10 θῆναι τὸ εὐαγγέλιον οὕτως λαλοῦμεν, οὐχ ὡς ἀνθρώποις ἀρέσκον-
τες, ἀλλὰ θεῷ τῷ δοκιμάζοντι τὰς καρδίας ἡμῶν. 5 οὔτε γάρ 5
Phil 1, 8 ποτε ἐν λόγῳ κολακίας ἐγενήθημεν, καθὼς οἴδατε, οὔτε ἐν προ-
Jo 5, 41. 44 φάσει πλεονεξίας, θεὸς μάρτυς, 6 οὔτε ζητοῦντες ἐξ ἀνθρώπων 6
δόξαν, οὔτε ἀφ' ὑμῶν οὔτε ἀπ' ἄλλων, δυνάμενοι ἐν βάρει εἶναι
ὡς Χριστοῦ ἀπόστολοι· 7 ἀλλὰ ἐγενήθημεν ἤπιοι ἐν μέσῳ ὑμῶν, 7
ὡς ἐὰν τροφὸς θάλπῃ τὰ ἑαυτῆς τέκνα, 8 οὕτως ὁμειρόμενοι 8
ὑμῶν εὐδοκοῦμεν μεταδοῦναι ὑμῖν οὐ μόνον τὸ εὐαγγέλιον τοῦ
θεοῦ ἀλλὰ καὶ τὰς ἑαυτῶν ψυχάς, διότι ἀγαπητοὶ ἡμῖν ἐγενήθητε.
2 Th 3, 8 9 μνημονεύετε γάρ, ἀδελφοί, τὸν κόπον ἡμῶν καὶ τὸν μόχθον· 9
νυκτὸς καὶ ἡμέρας ἐργαζόμενοι πρὸς τὸ μὴ ἐπιβαρῆσαί τινα
ὑμῶν ἐκηρύξαμεν εἰς ὑμᾶς τὸ εὐαγγέλιον τοῦ θεοῦ. 10 ὑμεῖς 10
μάρτυρες καὶ ὁ θεός, ὡς ὁσίως καὶ δικαίως καὶ ἀμέμπτως ὑμῖν
τοῖς πιστεύουσιν ἐγενήθημεν, 11 καθάπερ οἴδατε ὡς ἕνα ἕκαστον 11
ὑμῶν ὡς πατὴρ τέκνα ἑαυτοῦ παρακαλοῦντες ὑμᾶς καὶ παραμυ-
Col 1, 10 Eph 4, 1 θούμενοι, 12 καὶ μαρτυρόμενοι εἰς τὸ περιπατεῖν ὑμᾶς ἀξίως τοῦ 12
θεοῦ τοῦ καλοῦντος ὑμᾶς εἰς τὴν ἑαυτοῦ βασιλείαν καὶ δόξαν.
1, 2 Καὶ διὰ τοῦτο καὶ ἡμεῖς εὐχαριστοῦμεν τῷ θεῷ ἀδιαλείπτως, 13
ὅτι παραλαβόντες λόγον ἀκοῆς παρ' ἡμῶν τοῦ θεοῦ ἐδέξασθε οὐ

---

7. om εν sec 8. γαρ (et. ℵ²) : ℵ* om | ℵ* ο λογ. τ. θεου | om εν τη sec loco | αλλα και εν | ημασ εχειν 9. εχομεν 10. εκ νεκρων | απο τησ οργ.

II, 2. αλλα και προπ. 3. ουτε εν δολ. 4. αλλα τω θεω 5. κολακειασ | εν προφασει : ℵᶜ om εν 7. αλλ εγεν. | ηπιοι : ℵ* νηπιοι | ς ℵ* ωσ αν τροφ. 8. ιμειρομενοι | γεγενησθε 9. νυκτοσ : add γαρ | εισ υμασ (ℵ²) : ℵ* υμιν 11. ℵ om υμασ 12. μαρτυρουμενοι | περιπατησαι | ℵ καλεσαντοσ 13. om Και ante δια τουτ.

Digitized by Google

λόγον ἀνθρώπων ἀλλὰ καθὼς ἐστιν ἀληθῶς λόγον θεοῦ, ὃς καὶ
14 ἐνεργεῖται ἐν ὑμῖν τοῖς πιστεύουσιν. 14 ὑμεῖς γὰρ μιμηταὶ ἐγενήθητε, ἀδελφοί, τῶν ἐκκλησιῶν τοῦ θεοῦ τῶν οὐσῶν ἐν τῇ Ἰουδαίᾳ
ἐν Χριστῷ Ἰησοῦ, ὅτι τὰ αὐτὰ ἐπάθετε καὶ ὑμεῖς ὑπὸ τῶν ἰδίων
15 συμφυλετῶν, καθὼς καὶ αὐτοὶ ὑπὸ τῶν Ἰουδαίων, 15 τῶν καὶ
τὸν κύριον ἀποκτεινάντων Ἰησοῦν καὶ τοὺς προφήτας, καὶ ἡμᾶς
ἐκδιωξάντων καὶ θεῷ μὴ ἀρεσκόντων καὶ πᾶσιν ἀνθρώποις ἐναν-
16 τίων, 16 κωλυόντων ἡμᾶς τοῖς ἔθνεσιν λαλῆσαι ἵνα σωθῶσιν, εἰς
τὸ ἀναπληρῶσαι αὐτῶν τὰς ἁμαρτίας πάντοτε. ἔφθασεν δὲ ἐπ'
αὐτοὺς ἡ ὀργὴ εἰς τέλος.

17 Ἡμεῖς δέ, ἀδελφοί, ἀπορφανισθέντες ἀφ' ὑμῶν πρὸς καιρὸν ὥρας προσώπῳ οὐ καρδίᾳ, περισσοτέρως ἐσπουδάσαμεν τὸ
18 πρόσωπον ὑμῶν ἰδεῖν ἐν πολλῇ ἐπιθυμίᾳ. 18 διότι ἠθελήσαμεν
ἐλθεῖν πρὸς ὑμᾶς, ἐγὼ μὲν Παῦλος καὶ ἅπαξ καὶ δίς, καὶ ἐνέ-
19 κοψεν ἡμᾶς ὁ σατανᾶς. 19 τίς γὰρ ἡμῶν ἐλπὶς ἢ χαρὰ ἢ Phil 4, 1
στέφανος καυχήσεως ἢ οὐχὶ καὶ ὑμεῖς ἔμπροσθεν τοῦ κυρίου
20 ἡμῶν Ἰησοῦ ἐν τῇ αὐτοῦ παρουσίᾳ; 20 ὑμεῖς γάρ ἐστε ἡ δόξα 2, 13
ἡμῶν καὶ ἡ χαρά.

III.

Impeditus ab itinere Paulus iterum misit Timotheum. Laetatur nuntiatis. Votum.

1 Διὸ μηκέτι στέγοντες ηὐδοκήσαμεν καταλειφθῆναι ἐν Ἀθή- Act 17, 16
2 ναις μόνοι, 2 καὶ ἐπέμψαμεν Τιμόθεον, τὸν ἀδελφὸν ἡμῶν καὶ Ro 16, 21
διάκονον τοῦ θεοῦ ἐν τῷ εὐαγγελίῳ τοῦ Χριστοῦ, εἰς τὸ στηρίξαι
3 ὑμᾶς καὶ παρακαλέσαι ὑπὲρ τῆς πίστεως ὑμῶν 3 τὸ μηδένα σαί-
νεσθαι ἐν ταῖς θλίψεσιν ταύταις. αὐτοὶ γὰρ οἴδατε ὅτι εἰς τοῦτο
4 κείμεθα· 4 καὶ γὰρ ὅτε πρὸς ὑμᾶς ἦμεν, προελέγομεν ὑμῖν ὅτι
5 μέλλομεν θλίβεσθαι, καθὼς καὶ ἐγένετο καὶ οἴδατε. 5 διὰ τοῦτο
κἀγὼ μηκέτι στέγων ἔπεμψα εἰς τὸ γνῶναι τὴν πίστιν ὑμῶν,
μήπως ἐπείρασεν ὑμᾶς ὁ πειράζων καὶ εἰς κενὸν γένηται ὁ
6 κόπος ἡμῶν. 6 Ἄρτι δὲ ἐλθόντος Τιμοθέου πρὸς ἡμᾶς ἀφ' Act 18, 5. 21
ὑμῶν καὶ εὐαγγελισαμένου ἡμῖν τὴν πίστιν καὶ τὴν ἀγάπην ὑμῶν,
καὶ ὅτι ἔχετε μνείαν ἡμῶν ἀγαθὴν πάντοτε, ἐπιποθοῦντες ἡμᾶς
7 ἰδεῖν καθάπερ καὶ ἡμεῖς ὑμᾶς, 7 διὰ τοῦτο παρεκλήθημεν, ἀδελφοί, ἐφ' ὑμῖν ἐπὶ πάσῃ τῇ ἀνάγκῃ καὶ θλίψει ἡμῶν διὰ τῆς ὑμῶν
8 9 πίστεως, 8 ὅτι νῦν ζῶμεν ἐὰν ὑμεῖς στήκετε ἐν κυρίῳ. 9 τίνα γὰρ
εὐχαριστίαν δυνάμεθα τῷ θεῷ ἀνταποδοῦναι περὶ ὑμῶν ἐπὶ πάσῃ

---

13. εστιν αληθως : κ[a] αλ. εστ., κ* om αληθ. 14. τα αυτα : ταὐτα 15. τους ιδιους προφητας | ημας : ς (non item ς[c]) υμας ex errore 18. διο 19. η ουχι : κ* om η | ιησου : add χριστου 20. κ* και χαρα

III, 1. ευδοκησαμεν 2. κ. διακο. τ. θεου : add και συνεργον ημων | παρακαλεσαι : add υμας | υπερ : περι 3. το : τω 6. κ την υμων πιστιν 7. θλιψ. και αναγκ. 8. ς κ στηκητε 9. τω θεω : κ* τ. κυριω

Digitized by Google

τῇ χαρᾷ ᾗ χαίρομεν δι' ὑμᾶς ἔμπροσθεν τοῦ θεοῦ ἡμῶν, 10 νυκτὸς 10
καὶ ἡμέρας ὑπερεκπερισσοῦ δεόμενοι εἰς τὸ ἰδεῖν ὑμῶν τὸ πρόσ-
ωπον καὶ καταρτίσαι τὰ ὑστερήματα τῆς πίστεως ὑμῶν;

Αὐτὸς δὲ ὁ θεὸς καὶ πατὴρ ἡμῶν καὶ ὁ κύριος ἡμῶν Ἰη- 11
σοῦς κατευθύναι τὴν ὁδὸν ἡμῶν πρὸς ὑμᾶς· 12 ὑμᾶς δὲ ὁ κύριος 12
πλεονάσαι καὶ περισσεύσαι τῇ ἀγάπῃ εἰς ἀλλήλους καὶ εἰς πάν-
τας, καθάπερ καὶ ἡμεῖς εἰς ὑμᾶς, 13 εἰς τὸ στηρίξαι ὑμῶν τὰς 13
καρδίας ἀμέμπτους ἐν ἁγιωσύνῃ ἔμπροσθεν τοῦ θεοῦ καὶ πατρὸς
ἡμῶν ἐν τῇ παρουσίᾳ τοῦ κυρίου ἡμῶν Ἰησοῦ μετὰ πάντων τῶν
ἁγίων αὐτοῦ, ἀμήν.

IV.

In castitate et caritate pergendum. De mortuis ac reditu Christi.

Λοιπὸν οὖν, ἀδελφοί, ἐρωτῶμεν ὑμᾶς καὶ παρακαλοῦμεν ἐν 1
κυρίῳ Ἰησοῦ, ἵνα καθὼς παρελάβετε παρ' ἡμῶν τὸ πῶς δεῖ ὑμᾶς
περιπατεῖν καὶ ἀρέσκειν θεῷ, καθὼς καὶ περιπατεῖτε, ἵνα περισ-
σεύητε μᾶλλον. 2 οἴδατε γὰρ τίνας παραγγελίας ἐδώκαμεν ὑμῖν 2
5, 18 διὰ τοῦ κυρίου Ἰησοῦ. 3 τοῦτο γάρ ἐστιν θέλημα τοῦ θεοῦ, ὁ 3
ἁγιασμὸς ὑμῶν, ἀπέχεσθαι ὑμᾶς ἀπὸ τῆς πορνείας, 4 εἰδέναι 4
ἕκαστον ὑμῶν τὸ ἑαυτοῦ σκεῦος κτᾶσθαι ἐν ἁγιασμῷ καὶ τιμῇ,
Eph 2, 12 5 μὴ ἐν πάθει ἐπιθυμίας καθάπερ καὶ τὰ ἔθνη τὰ μὴ εἰδότα τὸν 5
θεόν, 6 τὸ μὴ ὑπερβαίνειν καὶ πλεονεκτεῖν ἐν τῷ πράγματι τὸν 6
ἀδελφὸν αὐτοῦ, διότι ἔκδικος κύριος περὶ πάντων τούτων, καθὼς
καὶ προείπαμεν ὑμῖν καὶ διεμαρτυράμεθα. 7 οὐ γὰρ ἐκάλεσεν 7
Lc 10, 16 ἡμᾶς ὁ θεὸς ἐπὶ ἀκαθαρσίᾳ ἀλλὰ ἐν ἁγιασμῷ. 8 τοιγαροῦν ὁ 8
ἀθετῶν οὐκ ἄνθρωπον ἀθετεῖ ἀλλὰ τὸν θεὸν τὸν καὶ διδόντα
τὸ πνεῦμα αὐτοῦ τὸ ἅγιον εἰς ὑμᾶς.

Περὶ δὲ τῆς φιλαδελφίας οὐ χρείαν ἔχετε γράφειν ὑμῖν· αὐ- 9
5, 1 Io 6, 45 τοὶ γὰρ ὑμεῖς θεοδίδακτοί ἐστε εἰς τὸ ἀγαπᾶν ἀλλήλους· 10 καὶ 10
γὰρ ποιεῖτε αὐτὸ εἰς πάντας τοὺς ἀδελφοὺς ἐν ὅλῃ τῇ Μακεδο-
νίᾳ. παρακαλοῦμεν δὲ ὑμᾶς, ἀδελφοί, περισσεύειν μᾶλλον 11 καὶ 11
2 The 3, 12 Eph 4, 28 φιλοτιμεῖσθαι ἡσυχάζειν καὶ πράσσειν τὰ ἴδια καὶ ἐργάζεσθαι
ταῖς χερσὶν ὑμῶν, καθὼς ὑμῖν παρηγγείλαμεν, 12 ἵνα περιπα- 12
Co 4, 5 τῆτε εὐσχημόνως πρὸς τοὺς ἔξω καὶ μηδενὸς χρείαν ἔχητε.

Οὐ θέλομεν δὲ ὑμᾶς ἀγνοεῖν, ἀδελφοί, περὶ τῶν κοιμωμέ- 13
Eph 2, 12 νων, ἵνα μὴ λυπῆσθε καθὼς καὶ οἱ λοιποὶ οἱ μὴ ἔχοντες ἐλπίδα.
1 Co 6, 14 Ro 8, 11 14 εἰ γὰρ πιστεύομεν ὅτι Ἰησοῦς ἀπέθανεν καὶ ἀνέστη, οὕτως καὶ 14
ὁ θεὸς τοὺς κοιμηθέντας διὰ τοῦ Ἰησοῦ ἄξει σὺν αὐτῷ. 15 τοῦτο 15

---

11. ιησουσ : add χριστοσ 13. ιησου : add χριστου | αμην : om

IV, 1. το λοιπον | ℵ των κυριω ιησου | ς ℵ om ινα pri | om καθ. κ. περιπατ. 2. ℵ δεδωκαμεν 3. ℵc απο πασης πορν. 4. ℵ* και εν τιμη 6. ο κυριος 7. ς ℵ αλλ 8. δοντα | εις ημας 9. ℵc εχομεν 10. ℵ* τ. αδελφους ημων | εν ολη : praem τους 11. ς ℵ* ταις ιδιαις χερσ. υμ. | ℵc παρηγγ. υμιν 13. θελω | κεκοιμημενων | ℵc ως και 14. ℵc επιστευομεν

Digitized by Google

γὰρ ὑμῖν λέγομεν ἐν λόγῳ κυρίου, ὅτι ἡμεῖς οἱ ζῶντες οἱ περι- 1Co15,51s
λειπόμενοι εἰς τὴν παρουσίαν τοῦ κυρίου οὐ μὴ φθάσωμεν τοὺς 15, 23
16 κοιμηθέντας, 16 ὅτι αὐτὸς ὁ κύριος ἐν κελεύσματι, ἐν φωνῇ
ἀρχαγγέλου καὶ ἐν σάλπιγγι θεοῦ καταβήσεται ἀπ' οὐρανοῦ, καὶ
17 οἱ νεκροὶ ἐν Χριστῷ ἀναστήσονται πρῶτον, 17 ἔπειτα ἡμεῖς οἱ
ζῶντες οἱ περιλειπόμενοι ἅμα σὺν αὐτοῖς ἁρπαγησόμεθα ἐν νεφέ-
λαις εἰς ἀπάντησιν τοῦ κυρίου εἰς ἀέρα· καὶ οὕτως πάντοτε
18 σὺν κυρίῳ ἐσόμεθα. 18 ὥστε παρακαλεῖτε ἀλλήλους ἐν τοῖς λόγοις
τούτοις.

V.

Dies subito ventura; hinc vigilandum est. Praesides colendi. Admonitiones variae. Vota.

1 Περὶ δὲ τῶν χρόνων καὶ τῶν καιρῶν, ἀδελφοί, οὐ χρείαν 4, 9
2 ἔχετε ὑμῖν γράφεσθαι· 2 αὐτοὶ γὰρ ἀκριβῶς οἴδατε ὅτι ἡμέρα 2Pe 3, 10
3 κυρίου ὡς κλέπτης ἐν νυκτὶ οὕτως ἔρχεται. 3 ὅταν λέγωσιν·
εἰρήνη καὶ ἀσφάλεια, τότε αἰφνίδιος αὐτοῖς ἐπίσταται ὄλεθρος
ὥσπερ ἡ ὠδὶν τῇ ἐν γαστρὶ ἐχούσῃ, καὶ οὐ μὴ ἐκφύγωσιν.
4 4 ὑμεῖς δέ, ἀδελφοί, οὐκ ἐστὲ ἐν σκότει, ἵνα ἡ ἡμέρα ὑμᾶς ὡς
5 κλέπτης καταλάβῃ· 5 πάντες γὰρ ὑμεῖς υἱοὶ φωτός ἐστε καὶ υἱοὶ Eph 5, 8
6 ἡμέρας· οὐκ ἐσμὲν νυκτὸς οὐδὲ σκότους· 6 ἄρα οὖν μὴ καθεύδω-
7 μεν ὡς οἱ λοιποί, ἀλλὰ γρηγορῶμεν καὶ νήφωμεν. 7 οἱ γὰρ
καθεύδοντες νυκτὸς καθεύδουσιν, καὶ οἱ μεθυσκόμενοι νυκτὸς
8 μεθύουσιν· 8 ἡμεῖς δὲ ἡμέρας ὄντες νήφωμεν, ἐνδυσάμενοι θώρακα Eph 6, 14. 17
πίστεως καὶ ἀγάπης καὶ περικεφαλαίαν ἐλπίδα σωτηρίας, 9 ὅτι
οὐκ ἔθετο ἡμᾶς ὁ θεὸς εἰς ὀργὴν ἀλλὰ εἰς περιποίησιν σωτηρίας
10 διὰ τοῦ κυρίου ἡμῶν Ἰησοῦ Χριστοῦ, 10 τοῦ ἀποθανόντος περὶ 2 Co 5, 15
ἡμῶν, ἵνα εἴτε γρηγορῶμεν εἴτε καθεύδωμεν ἅμα σὺν αὐτῷ ζήσω-
11 μεν. 11 διὸ παρακαλεῖτε ἀλλήλους καὶ οἰκοδομεῖτε εἷς τὸν ἕνα,
καθὼς καὶ ποιεῖτε.
12 Ἐρωτῶμεν δὲ ὑμᾶς, ἀδελφοί, εἰδέναι τοὺς κοπιῶντας ἐν 1 Ti 5, 17
ὑμῖν καὶ προϊσταμένους ὑμῶν ἐν κυρίῳ καὶ νουθετοῦντας ὑμᾶς,
13 13 καὶ ἡγεῖσθαι αὐτοὺς ὑπερεκπερισσῶς ἐν ἀγάπῃ διὰ τὸ ἔργον Mc 9, 50
14 αὐτῶν. εἰρηνεύετε ἐν αὐτοῖς. 14 παρακαλοῦμεν δὲ ὑμᾶς, ἀδελ-
φοί, νουθετεῖτε τοὺς ἀτάκτους, παραμυθεῖσθε τοὺς ὀλιγοψύχους,
15 ἀντέχεσθε τῶν ἀσθενῶν, μακροθυμεῖτε πρὸς πάντας. 15 ὁρᾶτε Ro 12, 17
μή τις κακὸν ἀντὶ κακοῦ τινὶ ἀποδοῖ, ἀλλὰ πάντοτε τὸ ἀγαθὸν
16 διώκετε εἰς ἀλλήλους καὶ εἰς πάντας. 16 πάντοτε χαίρετε, Phi 4, 4
17 18 17 ἀδιαλείπτως προσεύχεσθε, 18 ἐν παντὶ εὐχαριστεῖτε· τοῦτο
19 γὰρ θέλημα θεοῦ ἐν Χριστῷ Ἰησοῦ εἰς ὑμᾶς. 19 τὸ πνεῦμα μὴ 4, 3

V, 1. ℵ του (ℵc om) γραφ. υμιν 2. η ημερα 3. ς οταν γαρ, ℵc οταν δε | εφιστηται 5. om γαρ 6. ως και οι 8. ℵ* om και αγαπης 9. αλλ 10. περι : υπερ 12. ℵ προϊστανομενους 13. ς ℵ υπερεκπερισσου | ℵ* και ειρηνευετ. | εν εαυτοις 15. αποδω | και εις αλληλ. 18. ℵ* του θεου

Digitized by Google

ζβέννυτε, 20 προφητείας μὴ ἐξουθενεῖτε· 21 πάντα δὲ δοκιμάζετε, 20 21
τὸ καλὸν κατέχετε· 22 ἀπὸ παντὸς εἴδους πονηροῦ ἀπέχεσθε. 22
He 13,20s 23 Αὐτὸς δὲ ὁ θεὸς τῆς εἰρήνης ἁγιάσαι ὑμᾶς ὁλοτελεῖς, καὶ 23
ὁλόκληρον ὑμῶν τὸ πνεῦμα καὶ ἡ ψυχὴ καὶ τὸ σῶμα ἀμέμπτως
ἐν τῇ παρουσίᾳ τοῦ κυρίου ἡμῶν Ἰησοῦ Χριστοῦ τηρηθείη.
2 Th 3, 3 24 πιστὸς ὁ καλῶν ὑμᾶς, ὃς καὶ ποιήσει. 24
2 Th 3, 1 Ro 16, 16 etc Ἀδελφοί, προσεύχεσθε περὶ ἡμῶν. 26 ἀσπάσασθε τοὺς 25 26
ἀδελφοὺς πάντας ἐν φιλήματι ἁγίῳ. 27 ἐνορκίζω ὑμᾶς τὸν κύ- 27
ριον, ἀναγνωσθῆναι τὴν ἐπιστολὴν πᾶσιν τοῖς ἀδελφοῖς.
Phil 4, 23 etc Ἡ χάρις τοῦ κυρίου ἡμῶν Ἰησοῦ Χριστοῦ μεθ' ὑμῶν. 28

ΠΡΟΣ ΘΕΣΣΑΛΟΝΙΚΕΙΣ Β.

I.

Laudat fidem Thessalonicensium. Pios merces manet, impios poena.

1 Th 1, 1 etc Παῦλος καὶ Σιλουανὸς καὶ Τιμόθεος τῇ ἐκκλησίᾳ Θεσσα- 1
λονικέων ἐν θεῷ πατρὶ ἡμῶν καὶ κυρίῳ Ἰησοῦ Χριστῷ. 2 χάρις 2
ὑμῖν καὶ εἰρήνη ἀπὸ θεοῦ πατρὸς ἡμῶν καὶ κυρίου Ἰησοῦ Χρι-
στοῦ.
2, 13 1 Th 1, 2 Εὐχαριστεῖν ὀφείλομεν τῷ θεῷ πάντοτε περὶ ὑμῶν, ἀδελφοί, 3
καθὼς ἄξιόν ἐστιν, ὅτι ὑπεραυξάνει ἡ πίστις ὑμῶν καὶ πλεονάζει
ἡ ἀγάπη ἑνὸς ἑκάστου πάντων ὑμῶν εἰς ἀλλήλους, 4 ὥστε αὐτοὺς 4
ἡμᾶς ἐν ὑμῖν ἐνκαυχᾶσθαι ἐν ταῖς ἐκκλησίαις τοῦ θεοῦ ὑπὲρ τῆς
ὑπομονῆς ὑμῶν καὶ πίστεως ἐν πᾶσιν τοῖς διωγμοῖς ὑμῶν καὶ
ταῖς θλίψεσιν αἷς ἀνέχεσθε, 5 ἔνδειγμα τῆς δικαίας κρίσεως τοῦ 5
θεοῦ, εἰς τὸ καταξιωθῆναι ὑμᾶς τῆς βασιλείας τοῦ θεοῦ, ὑπὲρ
ἧς καὶ πάσχετε, 6 εἴπερ δίκαιον παρὰ θεῷ ἀνταποδοῦναι τοῖς 6
θλίβουσιν ὑμᾶς θλῖψιν 7 καὶ ὑμῖν τοῖς θλιβομένοις ἄνεσιν μεθ' 7
2 Th 2, 13 etc ἡμῶν, ἐν τῇ ἀποκαλύψει τοῦ κυρίου Ἰησοῦ ἀπ' οὐρανοῦ μετ'
Act 7, 30 ἀγγέλων δυνάμεως αὐτοῦ 8 ἐν πυρὶ φλογός, διδόντος ἐκδίκησιν 8
τοῖς μὴ εἰδόσιν θεὸν καὶ τοῖς μὴ ὑπακούουσιν τῷ εὐαγγελίῳ τοῦ
κυρίου ἡμῶν Ἰησοῦ, 9 οἵτινες δίκην τίσουσιν ὄλεθρον αἰώνιον ἀπὸ 9
προσώπου τοῦ κυρίου καὶ ἀπὸ τῆς δόξης τῆς ἰσχύος αὐτοῦ,
10 ὅταν ἔλθῃ ἐνδοξασθῆναι ἐν τοῖς ἁγίοις αὐτοῦ καὶ θαυμασθῆναι 10
ἐν πᾶσιν τοῖς πιστεύσασιν, ὅτι ἐπιστεύθη τὸ μαρτύριον ἡμῶν ἐφ'
ὑμᾶς, ἐν τῇ ἡμέρᾳ ἐκείνῃ. 11 Εἰς ὃ καὶ προσευχόμεθα πάντοτε 11
περὶ ὑμῶν, ἵνα ὑμᾶς ἀξιώσῃ τῆς κλήσεως ὁ θεὸς ἡμῶν καὶ

---

19. ς κ σβεννυτε 21. ς κ* om δε 27. ς κ ορκιζω | τοις αγιοις αδελφ. 28. μεθ υμων : ς κ add αμην

* ς η προς θεσσαλ. επιστολ. δευτερα, ς^e παυλου του αποστολου η προς θεσσ. επιστ. δευτερ.

I, 1. κ* (non ª) εν θεω και πατρ. 3. κ* om υμων post παντων 4. ωστ. ημας αυτους | καυχασθαι 8. κ^c τον θεον | ς κ ιησου χριστου 10. πιστευουσιν

Digitized by Google

πληρώσῃ πᾶσαν εὐδοκίαν ἀγαθωσύνης καὶ ἔργον πίστεως ἐν δυνά-
12 μει, 12 ὅπως ἐνδοξασθῇ τὸ ὄνομα τοῦ κυρίου ἡμῶν Ἰησοῦ ἐν ὑμῖν
καὶ ὑμεῖς ἐν αὐτῷ κατὰ τὴν χάριν τοῦ θεοῦ ἡμῶν καὶ κυρίου
Ἰησοῦ Χριστοῦ.

II.

Christi adventum praecedet Antichristus. Perseverandum bona fide.

1 Ἐρωτῶμεν δὲ ὑμᾶς, ἀδελφοί, ὑπὲρ τῆς παρουσίας τοῦ κυ-
ρίου ἡμῶν Ἰησοῦ Χριστοῦ καὶ ἡμῶν ἐπισυναγωγῆς ἐπ' αὐτόν,
2 2 εἰς τὸ μὴ ταχέως σαλευθῆναι ὑμᾶς ἀπὸ τοῦ νοὸς μηδὲ θροεῖ- 1 Th 5, 2
σθαι, μήτε διὰ πνεύματος μήτε διὰ λόγου μήτε δι' ἐπιστολῆς ὡς
3 δι' ἡμῶν, ὡς ὅτι ἐνέστηκεν ἡ ἡμέρα τοῦ κυρίου. 3 μή τις ὑμᾶς Eph 5, 6
ἐξαπατήσῃ κατὰ μηδένα τρόπον, ὅτι ἐὰν μὴ ἔλθῃ ἡ ἀποστασία
πρῶτον καὶ ἀποκαλυφθῇ ὁ ἄνθρωπος τῆς ἀνομίας, ὁ υἱὸς τῆς
4 ἀπωλείας, 4 ὁ ἀντικείμενος καὶ ὑπεραιρόμενος ἐπὶ πάντα λεγό- Dan 11, 36
μενον θεὸν ἢ σέβασμα, ὥστε αὐτὸν εἰς τὸν ναὸν τοῦ θεοῦ καθί-
5 σαι, ἀποδεικνύντα ἑαυτὸν ὅτι ἐστὶν θεός. 5 Οὐ μνημονεύετε ὅτι Act 17, 1
6 ἔτι ὢν πρὸς ὑμᾶς ταῦτα ἔλεγον ὑμῖν; 6 καὶ νῦν τὸ κατέχον οἶ-
7 δατε, εἰς τὸ ἀποκαλυφθῆναι αὐτὸν ἐν τῷ αὐτοῦ καιρῷ. 7 τὸ γὰρ
μυστήριον ἤδη ἐνεργεῖται τῆς ἀνομίας, μόνον ὁ κατέχων ἄρτι ἕως
8 ἐκ μέσου γένηται· 8 καὶ τότε ἀποκαλυφθήσεται ὁ ἄνομος, ὃν ὁ Is 11, 4
κύριος Ἰησοῦς ἀνελεῖ τῷ πνεύματι τοῦ στόματος αὐτοῦ καὶ
9 καταργήσει τῇ ἐπιφανείᾳ τῆς παρουσίας αὐτοῦ, 9 οὗ ἐστὶν ἡ παρου-
σία κατ' ἐνέργειαν τοῦ σατανᾶ ἐν πάσῃ δυνάμει καὶ σημείοις καὶ
10 τέρασιν ψεύδους 10 καὶ ἐν πάσῃ ἀπάτῃ ἀδικίας τοῖς ἀπολλυ- 2 Co 2, 15 4, 3
μένοις, ἀνθ' ὧν τὴν ἀγάπην τῆς ἀληθείας οὐκ ἐδέξαντο εἰς τὸ
11 σωθῆναι αὐτούς. 11 καὶ διὰ τοῦτο πέμπει αὐτοῖς ὁ θεὸς ἐνέρ-
12 γειαν πλάνης εἰς τὸ πιστεῦσαι αὐτοὺς τῷ ψεύδει, 12 ἵνα κριθῶσιν
πάντες οἱ μὴ πιστεύσαντες τῇ ἀληθείᾳ ἀλλὰ εὐδοκήσαντες τῇ
ἀδικίᾳ.

13 Ἡμεῖς δὲ ὀφείλομεν εὐχαριστεῖν τῷ θεῷ πάντοτε περὶ ὑμῶν,
ἀδελφοὶ ἠγαπημένοι ὑπὸ κυρίου, ὅτι εἵλατο ὑμᾶς ὁ θεὸς ἀπ'
ἀρχῆς εἰς σωτηρίαν ἐν ἁγιασμῷ πνεύματος καὶ πίστει ἀληθείας,
14 14 εἰς ὃ καὶ ἐκάλεσεν ὑμᾶς διὰ τοῦ εὐαγγελίου ἡμῶν, εἰς περιποί-
15 ησιν δόξης τοῦ κυρίου ἡμῶν Ἰησοῦ Χριστοῦ. 15 ἄρα οὖν, ἀδελ-
φοί, στήκετε, καὶ κρατεῖτε τὰς παραδόσεις ἃς ἐδιδάχθητε εἴτε
16 διὰ λόγου εἴτε δι' ἐπιστολῆς ἡμῶν· 16 αὐτὸς δὲ ὁ κύριος ἡμῶν
Ἰησοῦς Χριστὸς καὶ ὁ θεὸς ὁ πατὴρ ἡμῶν, ὁ ἀγαπήσας ἡμᾶς

---

12. ιησου pri : add χριστου

II, 2. μητε θροεισθ. | η ημερ. του χριστου 3. ανομιας : αμαρτιας 4. ℵ* om και υπεραιρομ. | καθισαι : praem ωσ θεον 6. εν τω ιδιω καιρ. 8. ο κυριος omisso ιησ. | ανελει : ℵ* αναλοι, ς αναλωσει 10. της αδικιας | εν τοις απολλυμ. 11. πεμψει 12. παντες | αλλ | εν τη αδικια 13. ℵ του κυριου | ειλατο | υμας : ℵ* ημας 14. om και 16. και πατηρ ημων | ℵ* (non a) om ο αγαπ. ημας

Digitized by Google

καὶ δοὺς παράκλησιν αἰωνίαν καὶ ἐλπίδα ἀγαθὴν ἐν χάριτι,
1 Th 3, 13 17 παρακαλέσαι ὑμῶν τὰς καρδίας καὶ στηρίξαι ἐν παντὶ ἔργῳ 17
καὶ λόγῳ ἀγαθῷ.

III.

Precandum pro evangelio. De dissolutis ac desidibus cavendis. Nota genuinae epistulae.

1 Th 5, 25 Col 4, 3 etc Τὸ λοιπὸν προσεύχεσθε, ἀδελφοί, περὶ ἡμῶν, ἵνα ὁ λόγος 1
τοῦ κυρίου τρέχῃ καὶ δοξάζηται καθὼς καὶ πρὸς ὑμᾶς, 2 καὶ ἵνα 2
ῥυσθῶμεν ἀπὸ τῶν ἀτόπων καὶ πονηρῶν ἀνθρώπων· οὐ γὰρ
πάντων ἡ πίστις. 3 πιστὸς δέ ἐστιν ὁ κύριος ὃς στηρίξει ὑμᾶς 3
Ga 5, 10 καὶ φυλάξει ἀπὸ τοῦ πονηροῦ. 4 πεποίθαμεν δὲ ἐν κυρίῳ ἐφ' 4
ὑμᾶς, ὅτι ἃ παραγγέλλομεν ποιεῖτε καὶ ποιήσετε. 5 ὁ δὲ κύριος 5
κατευθύναι ὑμῶν τὰς καρδίας εἰς τὴν ἀγάπην τοῦ θεοῦ καὶ εἰς
τὴν ὑπομονὴν τοῦ Χριστοῦ.

Ro 16, 17 1 Co 5, 11 Παραγγέλλομεν δὲ ὑμῖν, ἀδελφοί, ἐν ὀνόματι τοῦ κυρίου 6
ἡμῶν Ἰησοῦ Χριστοῦ, στέλλεσθαι ὑμᾶς ἀπὸ παντὸς ἀδελφοῦ
ἀτάκτως περιπατοῦντος καὶ μὴ κατὰ τὴν παράδοσιν ἣν παρε-
1 Th 1, 6 λάβοσαν παρ' ἡμῶν. 7 αὐτοὶ γὰρ οἴδατε πῶς δεῖ μιμεῖσθαι ἡμᾶς, 7
ὅτι οὐκ ἠτακτήσαμεν ἐν ὑμῖν, 8 οὐδὲ δωρεὰν ἄρτον ἐφάγομεν παρά 8
1 Th 2, 9 τινος, ἀλλ' ἐν κόπῳ καὶ μόχθῳ νυκτὸς καὶ ἡμέρας ἐργαζόμενοι
1 Co 9, 4 Phil 3, 17 πρὸς τὸ μὴ ἐπιβαρῆσαί τινα ὑμῶν· 9 οὐχ ὅτι οὐκ ἔχομεν ἐξουσίαν, 9
ἀλλ' ἵνα ἑαυτοὺς τύπον δῶμεν ὑμῖν εἰς τὸ μιμεῖσθαι ἡμᾶς. 10 καὶ 10
γὰρ ὅτε ἦμεν πρὸς ὑμᾶς, τοῦτο παρηγγέλλομεν ὑμῖν, ὅτι εἴ τις
οὐ θέλει ἐργάζεσθαι, μηδὲ ἐσθιέτω. 11 ἀκούομεν γάρ τινας περι- 11
πατοῦντας ἐν ὑμῖν ἀτάκτως, μηδὲν ἐργαζομένους ἀλλὰ περιεργα-
ζομένους· 12 τοῖς δὲ τοιούτοις παραγγέλλομεν καὶ παρακαλοῦμεν 12
ἐν κυρίῳ Ἰησοῦ Χριστῷ ἵνα μετὰ ἡσυχίας ἐργαζόμενοι τὸν ἑαυ-
Ga 6, 9 τῶν ἄρτον ἐσθίωσιν. 13 ὑμεῖς δέ, ἀδελφοί, μὴ ἐγκακήσητε καλο- 13
ποιοῦντες. 14 εἰ δέ τις οὐχ ὑπακούει τῷ λόγῳ ἡμῶν διὰ τῆς 14
1 Co 5, 11 ἐπιστολῆς, τοῦτον σημειοῦσθε· μὴ συναναμίγνυσθε αὐτῷ, ἵνα
ἐντραπῇ· 15 καὶ μὴ ὡς ἐχθρὸν ἡγεῖσθε, ἀλλὰ νουθετεῖτε ὡς 15
1 Th 5, 23 etc ἀδελφόν. 16 αὐτὸς δὲ ὁ κύριος τῆς εἰρήνης δῴη ὑμῖν τὴν εἰρήνην 16
διαπαντὸς ἐν παντὶ τρόπῳ. ὁ κύριος μετὰ πάντων ὑμῶν.

Col 4, 18 Ὁ ἀσπασμὸς τῇ ἐμῇ χειρὶ Παύλου, ὅ ἐστιν σημεῖον ἐν πάσῃ 17
1 Th 5, 28 etc ἐπιστολῇ· οὕτως γράφω. 18 ἡ χάρις τοῦ κυρίου ἡμῶν Ἰησοῦ 18
Χριστοῦ μετὰ πάντων ὑμῶν.

---

17. τ. καρδ. υμων | στηριξαι : add υμας | λογω και εργω

III, 3. εστιν : ℵ* post ο κυρ. pon 4. παραγγελλομεν : add υμιν | και ποιειτε 5. om την ante υπομ. 6. ℵc παρελαβον, ς παρελαβε 8. ℵ αλλα | νυκτα και ημεραν 10. ℵ* om τουτο 12. δια του κυριου ημων ιησου χριστου 13. εκκακησητε 14. και μη συναναμ. | ℵ συναναμιγνυσθαι 18. μετα πα. υμων : add αμην

Digitized by Google

ΠΡΟΣ ΕΒΡΑΙΟΥΣ.

I.

Dei filius summus omnium, longe maior angelis.

1 Πολυμερῶς καὶ πολυτρόπως πάλαι ὁ θεὸς λαλήσας τοῖς
πατράσιν ἐν τοῖς προφήταις ἐπ' ἐσχάτου τῶν ἡμερῶν τούτων
2 ἐλάλησεν ἡμῖν ἐν υἱῷ, [2] ὃν ἔθηκεν κληρονόμον πάντων, δι' οὗ
3 καὶ ἐποίησεν τοὺς αἰῶνας, [3] ὃς ὢν ἀπαύγασμα τῆς δόξης καὶ
χαρακτὴρ τῆς ὑποστάσεως αὐτοῦ φέρων τε τὰ πάντα τῷ ῥήματι
τῆς δυνάμεως αὐτοῦ, καθαρισμὸν τῶν ἁμαρτιῶν ποιησάμενος s, 1 etc
4 ἐκάθισεν ἐν δεξιᾷ τῆς μεγαλωσύνης ἐν ὑψηλοῖς, [4] τοσούτῳ κρείττων γενόμενος τῶν ἀγγέλων ὅσῳ διαφορώτερον παρ' αὐτοὺς κε-
5 κληρονόμηκεν ὄνομα. [5] τίνι γὰρ εἶπέν ποτε τῶν ἀγγέλων· υἱός 5, 5 Ps 2, 7
μου εἶ σύ, ἐγὼ σήμερον γεγέννηκά σε; καὶ πάλιν· ἐγὼ ἔσομαι 2 Sa 7, 14
6 αὐτῷ εἰς πατέρα καὶ αὐτὸς ἔσται μοι εἰς υἱόν; [6] ὅταν δὲ πάλιν
εἰσαγάγῃ τὸν πρωτότοκον εἰς τὴν οἰκουμένην, λέγει· καὶ προσ- Ps 96(97), 7
7 κυνησάτωσαν αὐτῷ πάντες ἄγγελοι θεοῦ. [7] καὶ πρὸς μὲν τοὺς
ἀγγέλους λέγει· ὁ ποιῶν τοὺς ἀγγέλους αὐτοῦ πνεύματα καὶ τοὺς Ps 103 (104), 4
8 λειτουργοὺς αὐτοῦ πυρὸς φλόγα, [8] πρὸς δὲ τὸν υἱόν· ὁ θρόνος Ps 44(45), 7 s
σου ὁ θεὸς εἰς τὸν αἰῶνα τοῦ αἰῶνος, καὶ ἡ ῥάβδος τῆς εὐθύτη-
9 τος ῥάβδος τῆς βασιλείας σου. [9] ἠγάπησας δικαιοσύνην καὶ
ἐμίσησας ἀδικίαν· διὰ τοῦτο ἔχρισέν σε, ὁ θεός, ὁ θεός σου
10 ἔλαιον ἀγαλλιάσεως παρὰ τοὺς μετόχους σου. [10] καί· σὺ κατ' Ps 101 (102), 26–28
ἀρχὰς κύριε τὴν γῆν ἐθεμελίωσας, καὶ ἔργα τῶν χειρῶν σου
11 εἰσὶν οἱ οὐρανοί· [11] αὐτοὶ ἀπολοῦνται, σὺ δὲ διαμένεις· καὶ πάν-
12 τες ὡς ἱμάτιον παλαιωθήσονται, [12] καὶ ὡσεὶ περιβόλαιον ἀλλάξεις αὐτοὺς καὶ ἀλλαγήσονται, σὺ δὲ ὁ αὐτὸς εἶ καὶ τὰ ἔτη σου
13 οὐκ ἐκλείψουσιν. [13] πρὸς τίνα δὲ τῶν ἀγγέλων εἴρηκέν ποτε· Ps 109 (110), 1 Mt 22, 44 etc
κάθου ἐκ δεξιῶν μου ἕως ἂν θῶ τοὺς ἐχθρούς σου ὑποπόδιον
14 τῶν ποδῶν σου; [14] οὐχὶ πάντες εἰσὶν λειτουργικὰ πνεύματα εἰς διακονίαν ἀποστελλόμενα διὰ τοὺς μέλλοντας κληρονομεῖν σωτηρίαν;

II.

Dei filio parendum magis quam legi per angelos traditae. Christus homo factus fratrum caussa passus.

1 Διὰ τοῦτο δεῖ περισσοτέρως προσέχειν ἡμᾶς τοῖς ἀκουσθεῖ-
2 σιν, μήποτε παραρυῶμεν. [2] εἰ γὰρ ὁ δι' ἀγγέλων λαληθεὶς λόγος Ga 3, 19 Act 7, 53

---

* ς η προσ εβραιουσ επιστ. παυλου, item ς^e omisso παυλου

I, 1. επ εσχατων 2. και τουσ αιω. εποιη. 3. καθαρισμον : praem δι εαυτου | τ. αμαρτιων : add ημων | ποιησαμενος : pon ante τ. αμαρτ. ημων 5. εσομ. αυτω (et. κ^2) : κ* om αυτω 8. αιωνος· ραβδος ευθυτητοσ η ραβδ. | σου : κ αυτου 9. αδικιαν : ανομιαν 12. αλλαξεισ : ελιξεισ, κ add ωσ ιματιον

II, 1. περισσοτ. δει | ημασ προσεχ. | παραρρυωμεν

Digitized by Google

ἐγένετο βέβαιος, καὶ πᾶσα παράβασις καὶ παρακοὴ ἔλαβεν ἔνδικον μισθαποδοσίαν, 3 πῶς ἡμεῖς ἐκφευξόμεθα τηλικαύτης ἀμελήσαντες σωτηρίας; ἥτις ἀρχὴν λαβοῦσα λαλεῖσθαι διὰ τοῦ κυρίου, ὑπὸ τῶν ἀκουσάντων εἰς ἡμᾶς ἐβεβαιώθη, 4 συνεπιμαρτυροῦντος τοῦ θεοῦ σημείοις τε καὶ τέρασιν καὶ ποικίλαις δυνάμεσιν καὶ πνεύματος ἁγίου μερισμοῖς κατὰ τὴν αὐτοῦ θέλησιν.

Οὐ γὰρ ἀγγέλοις ὑπέταξεν τὴν οἰκουμένην τὴν μέλλουσαν, περὶ ἧς λαλοῦμεν. 6 διεμαρτύρατο δέ που τὶς λέγων· τί ἐστιν ἄνθρωπος ὅτι μιμνήσκῃ αὐτοῦ; ἢ υἱὸς ἀνθρώπου ὅτι ἐπισκέπτῃ αὐτόν; 7 ἠλάττωσας αὐτὸν βραχύ τι παρ' ἀγγέλους, δόξῃ καὶ τιμῇ ἐστεφάνωσας αὐτόν, 8 πάντα ὑπέταξας ὑποκάτω τῶν ποδῶν αὐτοῦ. ἐν τῷ γὰρ ὑποτάξαι αὐτῷ τὰ πάντα οὐδὲν ἀφῆκεν αὐτῷ ἀνυπότακτον· νῦν δὲ οὔπω ὁρῶμεν αὐτῷ τὰ πάντα ὑποτεταγμένα. 9 τὸν δὲ βραχύ τι παρ' ἀγγέλους ἠλαττωμένον βλέπομεν Ἰησοῦν διὰ τὸ πάθημα τοῦ θανάτου δόξῃ καὶ τιμῇ ἐστεφανωμένον, ὅπως χάριτι θεοῦ ὑπὲρ παντὸς γεύσηται θανάτου. 10 ἔπρεπεν γὰρ αὐτῷ, δι' ὃν τὰ πάντα καὶ δι' οὗ τὰ πάντα, πολλοὺς υἱοὺς εἰς δόξαν ἀγαγόντα τὸν ἀρχηγὸν τῆς σωτηρίας αὐτῶν διὰ παθημάτων τελειῶσαι. 11 ὅ τε γὰρ ἁγιάζων καὶ οἱ ἁγιαζόμενοι ἐξ ἑνὸς πάντες· δι' ἣν αἰτίαν οὐκ ἐπαισχύνεται ἀδελφοὺς αὐτοὺς καλεῖν, 12 λέγων· ἀπαγγελῶ τὸ ὄνομά σου τοῖς ἀδελφοῖς μου, ἐν μέσῳ ἐκκλησίας ὑμνήσω σε. 13 καὶ πάλιν· ἐγὼ ἔσομαι πεποιθὼς ἐπ' αὐτῷ. καὶ πάλιν· ἰδοὺ ἐγὼ καὶ τὰ παιδία ἃ μοι ἔδωκεν ὁ θεός. 14 ἐπεὶ οὖν τὰ παιδία κεκοινώνηκεν αἵματος καὶ σαρκός, καὶ αὐτὸς παραπλησίως μετέσχεν τῶν αὐτῶν, ἵνα διὰ τοῦ θανάτου καταργήσῃ τὸν τὸ κράτος ἔχοντα τοῦ θανάτου, τοῦτ' ἔστιν τὸν διάβολον, 15 καὶ ἀπαλλάξῃ τούτους ὅσοι φόβῳ θανάτου διὰ παντὸς τοῦ ζῆν ἔνοχοι ἦσαν δουλίας. 16 οὐ γὰρ δήπου ἀγγέλων ἐπιλαμβάνεται, ἀλλὰ σπέρματος Ἀβραὰμ ἐπιλαμβάνεται. 17 ὅθεν ὤφειλεν κατὰ πάντα τοῖς ἀδελφοῖς ὁμοιωθῆναι, ἵνα ἐλεήμων γένηται καὶ πιστὸς ἀρχιερεὺς τὰ πρὸς τὸν θεόν, εἰς τὸ ἱλάσκεσθαι τὰς ἁμαρτίας τοῦ λαοῦ. 18 ἐν ᾧ γὰρ πέπονθεν αὐτὸς πειρασθείς, δύναται τοῖς πειραζομένοις βοηθῆσαι.

III.

Christus Mose maior. Moses non impune spretus, multo minus Christus.

Ὅθεν, ἀδελφοὶ ἅγιοι, κλήσεως ἐπουρανίου μέτοχοι, κατανοήσατε τὸν ἀπόστολον καὶ ἀρχιερέα τῆς ὁμολογίας ἡμῶν Ἰησοῦν, 2 πιστὸν ὄντα τῷ ποιήσαντι αὐτόν, ὡς καὶ Μωϋσῆς ἐν ὅλῳ τῷ οἴκῳ αὐτοῦ. 3 πλείονος γὰρ οὗτος δόξης παρὰ Μωϋσῆν ἠξίωται

---

7. εστεφα. αυτον : ℵ add και κατεστησας αυτον επι τα εργα των χειρων σου 8. εν γαρ τω 9. χαριτι : M Orquater etc χωρις 14. σαρκος και αιματος 15. δουλειας 18. ℵ* om πειρασθεις

III, 1. χριστον ιησουν 2. μωσης 3. γαρ δοξης ουτος | μωσην

καθ' ὅσον πλείονα τιμὴν ἔχει τοῦ οἴκου ὁ κατασκευάσας αὐτόν.
4 [4]πᾶς γὰρ οἶκος κατασκευάζεται ὑπό τινος, ὁ δὲ πάντα κατα-
5 σκευάσας θεός. [5]καὶ Μωϋσῆς μὲν πιστὸς ἐν ὅλῳ τῷ οἴκῳ Nm 12, 7
6 αὐτοῦ ὡς θεράπων εἰς μαρτύριον τῶν λαληθησομένων, [6]Χριστὸς
δὲ ὡς υἱὸς ἐπὶ τὸν οἶκον αὐτοῦ, οὗ οἶκός ἐσμεν ἡμεῖς, ἐὰν τὴν
παρρησίαν καὶ τὸ καύχημα τῆς ἐλπίδος μέχρι τέλους βεβαίαν 14
κατάσχωμεν.

7 Διό, καθὼς λέγει τὸ πνεῦμα τὸ ἅγιον· σήμερον ἐὰν τῆς Ps 94(95), 8–11
8 φωνῆς αὐτοῦ ἀκούσητε, [8]μὴ σκληρύνητε τὰς καρδίας ὑμῶν ὡς
ἐν τῷ παραπικρασμῷ κατὰ τὴν ἡμέραν τοῦ πειρασμοῦ ἐν τῇ Ex 17, 7 Nm 14, 22 s
9 ἐρήμῳ, [9]οὗ ἐπείρασαν οἱ πατέρες ὑμῶν ἐν δοκιμασίᾳ καὶ εἶδον
10 τὰ ἔργα μου τεσσεράκοντα ἔτη. [10]διὸ προσώχθισα τῇ γενεᾷ
ταύτῃ καὶ εἶπον· ἀεὶ πλανῶνται τῇ καρδίᾳ· αὐτοὶ δὲ οὐκ ἔγνωσαν
11 τὰς ὁδούς μου, [11]ὡς ὤμοσα ἐν τῇ ὀργῇ μου· εἰ εἰσελεύσονται 4, 3
12 εἰς τὴν κατάπαυσίν μου. [12]βλέπετε, ἀδελφοί, μήποτε ἔσται ἔν
τινι ὑμῶν καρδία πονηρὰ ἀπιστίας ἐν τῷ ἀποστῆναι ἀπὸ θεοῦ
13 ζῶντος, [13]ἀλλὰ παρακαλεῖτε ἑαυτοὺς καθ' ἑκάστην ἡμέραν, ἄχρις
οὗ τὸ σήμερον καλεῖται, ἵνα μὴ σκληρυνθῇ τις ἐξ ὑμῶν ἀπάτῃ
14 τῆς ἁμαρτίας· [14]μέτοχοι γὰρ τοῦ Χριστοῦ γεγόναμεν, ἐάνπερ
τὴν ἀρχὴν τῆς ὑποστάσεως μέχρι τέλους βεβαίαν κατάσχωμεν.
15 [15]ἐν τῷ λέγεσθαι· σήμερον ἐὰν τῆς φωνῆς αὐτοῦ ἀκούσητε, μὴ 7 ss
16 σκληρύνητε τὰς καρδίας ὑμῶν ὡς ἐν τῷ παραπικρασμῷ· [16]τίνες
γὰρ ἀκούσαντες παρεπίκραναν; ἀλλ' οὐ πάντες οἱ ἐξελθόντες ἐξ
17 Αἰγύπτου διὰ Μωϋσέως; [17]τίσιν δὲ προσώχθισεν τεσσεράκοντα Nm 14, 22 ss
ἔτη; οὐχὶ τοῖς ἁμαρτήσασιν; ὧν τὰ κῶλα ἔπεσεν ἐν τῇ ἐρήμῳ.
18 [18]τίσιν δὲ ὤμοσεν μὴ εἰσελεύσεσθαι εἰς τὴν κατάπαυσιν αὐτοῦ
19 εἰ μὴ τοῖς ἀπειθήσασιν; [19]καὶ βλέπομεν ὅτι οὐκ ἠδυνήθησαν 4, 6
εἰσελθεῖν δι' ἀπιστίαν.

IV.

Requies promissa Iudaeis data piis per Christum. Verbi divini vis.

1 Φοβηθῶμεν οὖν μήποτε καταλειπομένης ἐπαγγελίας εἰσελ-
θεῖν εἰς τὴν κατάπαυσιν αὐτοῦ δοκῇ τις ἐξ ὑμῶν ὑστερηκέναι.
2 [2]καὶ γάρ ἐσμεν εὐηγγελισμένοι καθάπερ κἀκεῖνοι· ἀλλ' οὐκ ὠφέ-
λησεν ὁ λόγος τῆς ἀκοῆς ἐκείνους μὴ συγκεκερασμένος τῇ πίστει
3 τοῖς ἀκούσασιν. [3]εἰσερχόμεθα γὰρ εἰς τὴν κατάπαυσιν οἱ πιστεύ- 3, 11
σαντες, καθὼς εἴρηκεν· ὡς ὤμοσα ἐν τῇ ὀργῇ μου· εἰ εἰσελεύ- Ps 94(95), 11
σονται εἰς τὴν κατάπαυσίν μου, καίτοι τῶν ἔργων ἀπὸ καταβολῆς
4 κόσμου γενηθέντων. [4]εἴρηκεν γάρ που περὶ τῆς ἑβδόμης οὕτως·

---

4. τα παντα 5. μωσης 6. εαν περ 8. παραπικρ. : ℵ πιρασμω 9. επειρασαν : add με | εν δοκιμασια : εδοκιμασαν με | τεσσαρακ. 10. ταυτη : εκεινη 14. γεγοναμεν του χριστου 16. τινες : τινες | μωσεως 17. τεσσαρακ.

IV, 1. ℵ καταλιπομενης 2. συγκεκραμενος 3. γαρ : ουν

Digitized by Google

Gn 2, 2 καὶ κατέπαυσεν ὁ θεὸς ἐν τῇ ἡμέρᾳ τῇ ἑβδόμῃ ἀπὸ πάντων τῶν
ἔργων αὐτοῦ. 5 καὶ ἐν τούτῳ πάλιν· εἰ εἰσελεύσονται εἰς τὴν 5
κατάπαυσίν μου. 6 ἐπεὶ οὖν ἀπολείπεται τινὰς εἰσελθεῖν εἰς 6
αὐτήν, καὶ οἱ πρότερον εὐαγγελισθέντες οὐκ εἰσῆλθον δι' ἀπει-
3, 19 θειαν, 7 πάλιν τινὰ ὁρίζει ἡμέραν, σήμερον, ἐν Δαυὶδ λέγων μετὰ 7
3, 15
Ps(94)95, 7 8 τοσοῦτον χρόνον, καθὼς προείρηται· σήμερον ἐὰν τῆς φωνῆς
Ios 22, 4 αὐτοῦ ἀκούσητε, μὴ σκληρύνητε τὰς καρδίας ὑμῶν. 8 εἰ γὰρ 8
αὐτοὺς Ἰησοῦς κατέπαυσεν, οὐκ ἂν περὶ ἄλλης ἐλάλει μετὰ ταῦτα
ἡμέρας. 9 ἄρα ἀπολείπεται σαββατισμὸς τῷ λαῷ τοῦ θεοῦ. 9
10 ὁ γὰρ εἰσελθὼν εἰς τὴν κατάπαυσιν αὐτοῦ καὶ αὐτὸς κατέ- 10
παυσεν ἀπὸ τῶν ἔργων αὐτοῦ, ὥσπερ ἀπὸ τῶν ἰδίων ὁ θεός.

Σπουδάσωμεν οὖν εἰσελθεῖν εἰς ἐκείνην τὴν κατάπαυσιν, ἵνα 11
μὴ ἐν τῷ αὐτῷ τις ὑποδείγματι πέσῃ τῆς ἀπειθείας. 12 ζῶν γὰρ 12
ὁ λόγος τοῦ θεοῦ καὶ ἐνεργὴς καὶ τομώτερος ὑπὲρ πᾶσαν μάχαι-
ραν δίστομον καὶ διϊκνούμενος ἄχρι μερισμοῦ ψυχῆς καὶ πνεύ-
ματος, ἁρμῶν τε καὶ μυελῶν, καὶ κριτικὸς ἐνθυμήσεων καὶ
ἐννοιῶν καρδίας· 13 καὶ οὐκ ἔστιν κτίσις ἀφανὴς ἐνώπιον αὐτοῦ, 13
πάντα δὲ γυμνὰ καὶ τετραχηλισμένα τοῖς ὀφθαλμοῖς αὐτοῦ, πρὸς
ὃν ἡμῖν ὁ λόγος.

8, 1 Ἔχοντες οὖν ἀρχιερέα μέγαν διεληλυθότα τοὺς οὐρανούς, 14
2, 17 5, 2 Ἰησοῦν τὸν υἱὸν τοῦ θεοῦ, κρατῶμεν τῆς ὁμολογίας. 15 οὐ γὰρ 15
ἔχομεν ἀρχιερέα μὴ δυνάμενον συνπαθῆσαι ταῖς ἀσθενείαις ἡμῶν,
πεπειρασμένον δὲ κατὰ πάντα καθ' ὁμοιότητα χωρὶς ἁμαρτίας.
10, 22 16 προσερχώμεθα οὖν μετὰ παρρησίας τῷ θρόνῳ τῆς χάριτος, 16
ἵνα λάβωμεν ἔλεος καὶ χάριν εὕρωμεν εἰς εὔκαιρον βοήθειαν.

V.

Christus pontifex in aeternum, sacerdos sicut Melchisedech. Tarditas lectorum taxatur.

Πᾶς γὰρ ἀρχιερεὺς ἐξ ἀνθρώπων λαμβανόμενος ὑπὲρ ἀν- 1
8, 3 9, 9 θρώπων καθίσταται τὰ πρὸς τὸν θεόν, ἵνα προσφέρῃ δῶρά τε
4, 15 καὶ θυσίας ὑπὲρ ἁμαρτιῶν, 2 μετριοπαθεῖν δυνάμενος τοῖς ἀγνοοῦ- 2
σιν καὶ πλανωμένοις, ἐπεὶ καὶ αὐτὸς περίκειται ἀσθένειαν, 3 καὶ 3
δι' αὐτὴν ὀφείλει, καθὼς περὶ τοῦ λαοῦ, οὕτως καὶ περὶ ἑαυτοῦ
7, 27 προσφέρειν περὶ ἁμαρτιῶν. 4 καὶ οὐχ ἑαυτῷ τις λαμβάνει τὴν 4
Ex 28, 1 τιμήν, ἀλλὰ καλούμενος ὑπὸ τοῦ θεοῦ, καθώσπερ καὶ Ἀαρών.
5 οὕτως καὶ ὁ Χριστὸς οὐχ ἑαυτὸν ἐδόξασεν γενηθῆναι ἀρχιερέα, 5
Ps 2, 7 ἀλλ' ὁ λαλήσας πρὸς αὐτόν· υἱός μου εἶ σύ, ἐγὼ σήμερον γεγέν-
7, 17 Ps 109 (110), 4 νηκά σε· 6 καθὼς καὶ ἐν ἑτέρῳ λέγει· σὺ ἱερεὺς εἰς τὸν αἰῶνα 6

---

6. απειθειαν : ℵ* απιστιαν 7. ℵ* οριζει τινα | δαβιδ | ειρηται 9. ℵ* (non a) om αρα usque του θεου 11. ℵ* om τις 12. ψυχης : add τε 15. συμπαθ. | ς (non ς^{e}) πεπειραμενον 16. ελεον

V, 3. δια ταυτην | υπερ αμαρτιων 4. αλλα ο καλουμενος | καθαπερ κ. ο ααρ.

Digitized by Google

κατὰ τὴν τάξιν Μελχισεδέκ. 7 ὃς ἐν ταῖς ἡμέραις τῆς σαρκὸς
αὐτοῦ δεήσεις τε καὶ ἱκετηρίας πρὸς τὸν δυνάμενον σώζειν αὐτὸν
ἐκ θανάτου μετὰ κραυγῆς ἰσχυρᾶς καὶ δακρύων προσενέγκας καὶ
8 εἰσακουσθεὶς ἀπὸ τῆς εὐλαβείας, 8 καίπερ ὢν υἱός, ἔμαθεν ἀφ'
9 ὧν ἔπαθεν τὴν ὑπακοήν, 9 καὶ τελειωθεὶς ἐγένετο πᾶσιν τοῖς
10 ὑπακούουσιν αὐτῷ αἴτιος σωτηρίας αἰωνίου, 10 προσαγορευθεὶς
ὑπὸ τοῦ θεοῦ ἀρχιερεὺς κατὰ τὴν τάξιν Μελχισεδέκ.

11 Περὶ οὗ πολὺς ἡμῖν ὁ λόγος καὶ δυσερμήνευτος λέγειν, ἐπεὶ
12 νωθροὶ γεγόνατε ταῖς ἀκοαῖς. 12 καὶ γὰρ ὀφείλοντες εἶναι διδά-
σκαλοι διὰ τὸν χρόνον, πάλιν χρείαν ἔχετε τοῦ διδάσκειν ὑμᾶς Ga 4, 3
τίνα τὰ στοιχεῖα τῆς ἀρχῆς τῶν λογίων τοῦ θεοῦ, καὶ γεγόνατε 1 Co 3, 2
13 χρείαν ἔχοντες γάλακτος, οὐ στερεᾶς τροφῆς. 13 πᾶς γὰρ ὁ
μετέχων γάλακτος ἄπειρος λόγου δικαιοσύνης, νήπιος γάρ ἐστιν·
14 14 τελείων δέ ἐστιν ἡ στερεὰ τροφή, τῶν διὰ τὴν ἕξιν τὰ αἰσθη-
τήρια γεγυμνασμένα ἐχόντων πρὸς διάκρισιν καλοῦ τε καὶ κακοῦ.

VI.

Tarditate deposita ad perfecta nitendum. Defectio irreparabilis. Fides Abrahami.

1 Διὸ ἀφέντες τὸν τῆς ἀρχῆς τοῦ Χριστοῦ λόγον ἐπὶ τὴν τε-
λειότητα φερώμεθα, μὴ πάλιν θεμέλιον καταβαλλόμενοι μετα-
2 νοίας ἀπὸ νεκρῶν ἔργων, καὶ πίστεως ἐπὶ θεόν, 2 βαπτισμῶν
διδαχῆς, ἐπιθέσεώς τε χειρῶν, ἀναστάσεώς τε νεκρῶν, καὶ κρίμα-
3 τος αἰωνίου. 3 καὶ τοῦτο ποιήσομεν, ἐάνπερ ἐπιτρέπῃ ὁ θεός. Isc 4, 15
4 4 ἀδύνατον γὰρ τοὺς ἅπαξ φωτισθέντας γευσαμένους τε τῆς
δωρεᾶς τῆς ἐπουρανίου καὶ μετόχους γενηθέντας πνεύματος ἁγίου
5 5 καὶ καλὸν γευσαμένους θεοῦ ῥῆμα δυνάμεις τε μέλλοντος αἰῶνος,
6 6 καὶ παραπεσόντας, πάλιν ἀνακαινίζειν εἰς μετάνοιαν, ἀναστανρο-
7 ροῦντας ἑαυτοῖς τὸν υἱὸν τοῦ θεοῦ καὶ παραδειγματίζοντας. 7 γῆ
γὰρ ἡ πιοῦσα τὸν ἐπ' αὐτῆς ἐρχόμενον πολλάκις ὑετὸν καὶ
τίκτουσα βοτάνην εὔθετον ἐκείνοις δι' οὓς καὶ γεωργεῖται, μετα-
8 λαμβάνει εὐλογίας ἀπὸ τοῦ θεοῦ· 8 ἐκφέρουσα δὲ ἀκάνθας καὶ
τριβόλους ἀδόκιμος καὶ κατάρας ἐγγύς, ἧς τὸ τέλος εἰς καῦσιν.

9 Πεπείσμεθα δὲ περὶ ὑμῶν, ἀγαπητοί, τὰ κρείσσονα καὶ ἐχό-
10 μενα σωτηρίας, εἰ καὶ οὕτως λαλοῦμεν. 10 οὐ γὰρ ἄδικος ὁ θεὸς
ἐπιλαθέσθαι τοῦ ἔργου ὑμῶν καὶ τῆς ἀγάπης ἧς ἐνεδείξασθε εἰς 1 The 1, 3
τὸ ὄνομα αὐτοῦ, διακονήσαντες τοῖς ἁγίοις καὶ διακονοῦντες.
11 11 ἐπιθυμοῦμεν δὲ ἕκαστον ὑμῶν τὴν αὐτὴν ἐνδείκνυσθαι σπουδὴν
12 πρὸς τὴν πληροφορίαν τῆς ἐλπίδος ἄχρι τέλους, 12 ἵνα μὴ νωθροὶ
γένησθε, μιμηταὶ δὲ τῶν διὰ πίστεως καὶ μακροθυμίας κληρονο-
13 μούντων τὰς ἐπαγγελίας. 13 τῷ γὰρ Ἀβραὰμ ἐπαγγειλάμενος ὁ

9. πασιν : post τοις υπακου. αυτ. 12. και ου στερεας
VI, 7. πολλακις ερχομενον 9. αγαπητοι : κ* αδελφοι | κρειττονα
10. και του κοπου της αγαπης

Digitized by Google

Gn 22, 16. 17 θεός, ἐπεὶ κατ' οὐδενὸς εἶχεν μείζονος ὀμόσαι, ὤμοσεν καθ' ἑαυτοῦ, 14 λέγων· εἰ μὴν εὐλογῶν εὐλογήσω σε καὶ πληθύνων πλη- 14
θυνῶ σε· 15 καὶ οὕτως μακροθυμήσας ἐπέτυχεν τῆς ἐπαγγελίας. 15
16 ἄνθρωποι γὰρ κατὰ τοῦ μείζονος ὀμνύουσιν, καὶ πάσης αὐτοῖς 16
ἀντιλογίας πέρας εἰς βεβαίωσιν ὁ ὅρκος· 17 ἐν ᾧ περισσότερον 17
βουλόμενος ὁ θεὸς ἐπιδεῖξαι τοῖς κληρονόμοις τῆς ἐπαγγελίας
τὸ ἀμετάθετον τῆς βουλῆς αὐτοῦ ἐμεσίτευσεν ὅρκῳ, 18 ἵνα διὰ 18
δύο πραγμάτων ἀμεταθέτων, ἐν οἷς ἀδύνατον ψεύσασθαι τὸν
θεόν, ἰσχυρὰν παράκλησιν ἔχωμεν οἱ καταφυγόντες κρατῆσαι τῆς
προκειμένης ἐλπίδος, 19 ἣν ὡς ἄγκυραν ἔχομεν τῆς ψυχῆς ἀσφαλῆ 19
Lev 16, 2 τε καὶ βεβαίαν καὶ εἰσερχομένην εἰς τὸ ἐσώτερον τοῦ καταπε-
τάσματος, 20 ὅπου πρόδρομος ὑπὲρ ἡμῶν εἰσῆλθεν Ἰησοῦς, κατὰ 20
τὴν τάξιν Μελχισεδὲκ ἀρχιερεὺς γενόμενος εἰς τὸν αἰῶνα.

VII.

Melchisedech Abrahamo Levitisque maior et Christus pontifex noster in aeternum.

Gn 14, 18 ss Οὗτος γὰρ ὁ Μελχισεδέκ, βασιλεὺς Σαλήμ, ἱερεὺς τοῦ θεοῦ 1
τοῦ ὑψίστου, ὁ συναντήσας Ἀβραὰμ ὑποστρέφοντι ἀπὸ τῆς κοπῆς
4 τῶν βασιλέων καὶ εὐλογήσας αὐτόν, 2 ᾧ καὶ δεκάτην ἀπὸ πάντων 2
ἐμέρισεν Ἀβραάμ, πρῶτον μὲν ἑρμηνευόμενος βασιλεὺς δικαιοσύ-
νης, ἔπειτα δὲ καὶ βασιλεὺς Σαλήμ, ὅ ἐστιν βασιλεὺς εἰρήνης,
3 ἀπάτωρ, ἀμήτωρ, ἀγενεαλόγητος, μήτε ἀρχὴν ἡμερῶν μήτε ζωῆς 3
τέλος ἔχων, ἀφωμοιωμένος δὲ τῷ υἱῷ τοῦ θεοῦ, μένει ἱερεὺς εἰς
τὸ διηνεκές.
2 Θεωρεῖτε δὲ πηλίκος οὗτος, ᾧ καὶ δεκάτην Ἀβραὰμ ἔδωκεν 4
ἐκ τῶν ἀκροθινίων ὁ πατριάρχης. 5 καὶ οἱ μὲν ἐκ τῶν υἱῶν Λευὶ 5
Num 18, 21 ss τὴν ἱερατείαν λαμβάνοντες ἐντολὴν ἔχουσιν ἀποδεκατοῦν τὸν λαὸν
κατὰ τὸν νόμον, τοῦτ' ἔστιν τοὺς ἀδελφοὺς αὐτῶν, καίπερ ἐξελη-
λυθότας ἐκ τῆς ὀσφύος Ἀβραάμ· 6 ὁ δὲ μὴ γενεαλογούμενος ἐξ 6
αὐτῶν δεδεκάτωκεν Ἀβραάμ, καὶ τὸν ἔχοντα τὰς ἐπαγγελίας
εὐλόγηκεν. 7 χωρὶς δὲ πάσης ἀντιλογίας τὸ ἔλαττον ὑπὸ τοῦ 7
κρείττονος εὐλογεῖται. 8 καὶ ὧδε μὲν δεκάτας ἀποθνήσκοντες 8
ἄνθρωποι λαμβάνουσιν, ἐκεῖ δὲ μαρτυρούμενος ὅτι ζῇ. 9 καὶ ὡς 9
ἔπος εἰπεῖν, διὰ Ἀβραὰμ καὶ Λευὶς ὁ δεκάτας λαμβάνων δεδε-
κάτωται· 10 ἔτι γὰρ ἐν τῇ ὀσφύϊ τοῦ πατρὸς ἦν ὅτε συνήντησεν 10
αὐτῷ Μελχισεδέκ.
Εἰ μὲν οὖν τελείωσις διὰ τῆς Λευειτικῆς ἱερωσύνης ἦν, ὁ 11
λαὸς γὰρ ἐπ' αὐτῆς νενομοθέτηται, τίς ἔτι χρεία κατὰ τὴν τάξιν
Μελχισεδὲκ ἕτερον ἀνίστασθαι ἱερέα καὶ οὐ κατὰ τὴν τάξιν

14. ει μην : ἢ μὴν 16. ανθρωποι μεν γαρ 18. ψευσασθαι θεον
VII, 1. $\mathfrak{c}^{e}$ om του ante υψιστου | ℵ ος συναντησας 2. απο παντων : ℵ post εμερισεν 5. $\mathfrak{c}$ ℵ αποδεκατουν 6. τον αβρααμ 9. δια αβρααμ | $\mathfrak{c}$ λευϊ, ℵ* λευι 10. ο μελχισεδεκ 11. λευιτικης | επ αυτη | νενομοθετητο

Digitized by Google

12 Ἀαρὼν λέγεσθαι; [12] μετατιθεμένης γὰρ τῆς ἱερωσύνης ἐξ ἀνάγκης
13 καὶ νόμου μετάθεσις γίνεται. [13] ἐφ' ὃν γὰρ λέγεται ταῦτα, φυλῆς
ἑτέρας μετέσχηκεν, ἀφ' ἧς οὐδεὶς προσέσχηκεν τῷ θυσιαστηρίῳ·
14 [14] πρόδηλον γὰρ ὅτι ἐξ Ἰούδα ἀνατέταλκεν ὁ κύριος ἡμῶν, εἰς
15 ἣν φυλὴν περὶ ἱερέων οὐδὲν Μωϋσῆς ἐλάλησεν. [15] καὶ περισ-
σότερον ἔτι κατάδηλόν ἐστιν, εἰ κατὰ τὴν ὁμοιότητα Μελχισεδὲκ 5, 6
16 ἀνίσταται ἱερεὺς ἕτερος, [16] ὃς οὐ κατὰ νόμον ἐντολῆς σαρκίνης
17 γέγονεν ἀλλὰ κατὰ δύναμιν ζωῆς ἀκαταλύτου. [17] μαρτυρεῖται Ps 109, (110), 4
γὰρ ὅτι σὺ ἱερεὺς εἰς τὸν αἰῶνα κατὰ τὴν τάξιν Μελχισεδέκ.
18 Ἀθέτησις μὲν γὰρ γίνεται προαγούσης ἐντολῆς διὰ τὸ αὐτῆς
19 ἀσθενὲς καὶ ἀνωφελές, [19] οὐδὲν γὰρ ἐτελείωσεν ὁ νόμος, ἐπεισα-
20 γωγὴ δὲ κρείττονος ἐλπίδος, δι' ἧς ἐγγίζομεν τῷ θεῷ. [20] καὶ
καθ' ὅσον οὐ χωρὶς ὁρκωμοσίας, — οἱ μὲν γὰρ χωρὶς ὁρκωμοσίας
21 εἰσὶν ἱερεῖς γεγονότες, [21] ὁ δὲ μετὰ ὁρκωμοσίας διὰ τοῦ λέγον-
τος πρὸς αὐτόν· ὤμοσεν κύριος, καὶ οὐ μεταμεληθήσεται· σὺ
22 ἱερεὺς εἰς τὸν αἰῶνα· — [22] κατὰ τοσοῦτο καὶ κρείττονος δια- 7, 17 8, 6
23 θήκης γέγονεν ἔγγυος Ἰησοῦς. [23] καὶ οἱ μὲν πλείονές εἰσιν γε-
24 γονότες ἱερεῖς διὰ τὸ θανάτῳ κωλύεσθαι παραμένειν· [24] ὁ δὲ
διὰ τὸ μένειν αὐτὸν εἰς τὸν αἰῶνα ἀπαράβατον ἔχει τὴν ἱερωσύ-
25 νην, [25] ὅθεν καὶ σώζειν εἰς τὸ παντελὲς δύναται τοὺς προσερ-
χομένους δι' αὐτοῦ τῷ θεῷ, πάντοτε ζῶν εἰς τὸ ἐντυγχάνειν ὑπὲρ
αὐτῶν.
26 Τοιοῦτος γὰρ ἡμῖν καὶ ἔπρεπεν ἀρχιερεύς, ὅσιος, ἄκακος,
ἀμίαντος, κεχωρισμένος ἀπὸ τῶν ἁμαρτωλῶν, καὶ ὑψηλότερος
27 τῶν οὐρανῶν γενόμενος, [27] ὃς οὐκ ἔχει καθ' ἡμέραν ἀνάγκην,
ὥσπερ οἱ ἀρχιερεῖς, πρότερον ὑπὲρ τῶν ἰδίων ἁμαρτιῶν θυσίας 5, 3 9, 7. 12
ἀναφέρειν, ἔπειτα τῶν τοῦ λαοῦ· τοῦτο γὰρ ἐποίησεν ἐφάπαξ
28 ἑαυτὸν προσενέγκας. [28] ὁ νόμος γὰρ ἀνθρώπους καθίστησιν
ἀρχιερεῖς ἔχοντας ἀσθένειαν, ὁ λόγος δὲ τῆς ὁρκωμοσίας τῆς
μετὰ τὸν νόμον υἱὸν εἰς τὸν αἰῶνα τετελειωμένον.

VIII.

Caelestis pontifex noster, auctor novi cum deo foederis vetere melioris.

1 Κεφάλαιον δὲ ἐπὶ τοῖς λεγομένοις, τοιοῦτον ἔχομεν ἀρχιερέα
ὃς ἐκάθισεν ἐν δεξιᾷ τοῦ θρόνου τῆς μεγαλωσύνης ἐν τοῖς οὐρα-
2 νοῖς, [2] τῶν ἁγίων λειτουργὸς καὶ τῆς σκηνῆς τῆς ἀληθινῆς, ἣν
3 ἔπηξεν ὁ κύριος, οὐκ ἄνθρωπος. [3] πᾶς γὰρ ἀρχιερεὺς εἰς τὸ 5, 1
προσφέρειν δῶρά τε καὶ θυσίας καθίσταται, ὅθεν ἀναγκαῖον
4 ἔχειν τι καὶ τοῦτον ὃ προσενέγκῃ. [4] εἰ μὲν οὖν ἦν ἐπὶ γῆς, οὐδ'

---

14. ουδεν περι ιερωσυνης | ℵ* μωυσης ουδεν | μωσης 16. σαρκικης 17. μαρτυρει 21. εις τον αιωνα (haec ipsa om ℵ*) : add κατα την ταξιν μελχισεδεκ 22. κατα τοσουτον κρειττονος 26. ς ℵ om και ante επρεπεν 27. ανενεγκας

VIII, 2. και ουκ ανθρωπ. 4. ουν : γαρ

Digitized by Google

ἂν ἦν ἱερεύς, ὄντων τῶν προσφερόντων κατὰ νόμον τὰ δῶρα,
10, 1 5 οἵτινες ὑποδείγματι καὶ σκιᾷ λατρεύουσιν τῶν ἐπουρανίων, καθὼς
Ex 25, 40 Act 7, 44 κεχρημάτισται Μωϋσῆς μέλλων ἐπιτελεῖν τὴν σκηνήν· ὅρα γάρ
φησιν ποιήσεις πάντα κατὰ τὸν τύπον τὸν δειχθέντα σοι ἐν τῷ
7, 22 11 ὄρει· 6 νυνὶ δὲ διαφορωτέρας τέτυχεν λειτουργίας, ὅσῳ καὶ κρείτ- 6
τονός ἐστιν διαθήκης μεσίτης, ἥτις ἐπὶ κρείττοσιν ἐπαγγελίαις
νενομοθέτηται. 7 Εἰ γὰρ ἡ πρώτη ἐκείνη ἦν ἄμεμπτος, οὐκ ἂν 7
Ier 31 (38), 31–34 δευτέρας ἐζητεῖτο τόπος. 8 μεμφόμενος γὰρ αὐτοὺς λέγει· ἰδοὺ 8
ἡμέραι ἔρχονται, λέγει κύριος, καὶ συντελέσω ἐπὶ τὸν οἶκον
Ἰσραὴλ καὶ ἐπὶ τὸν οἶκον Ἰούδα διαθήκην καινήν, 9 οὐ κατὰ τὴν 9
διαθήκην ἣν ἐποίησα τοῖς πατράσιν αὐτῶν ἐν ἡμέρᾳ ἐπιλαβο-
μένου μου τῆς χειρὸς αὐτῶν ἐξαγαγεῖν αὐτοὺς ἐκ γῆς Αἰγύπτου,
ὅτι αὐτοὶ οὐκ ἐνέμειναν ἐν τῇ διαθήκῃ μου, κἀγὼ ἠμέλησα αὐτῶν,
10, 16 λέγει κύριος. 10 ὅτι αὕτη ἡ διαθήκη ἣν διαθήσομαι τῷ οἴκῳ 10
Ἰσραὴλ μετὰ τὰς ἡμέρας ἐκείνας, λέγει κύριος, διδοὺς νόμους
μου εἰς τὴν διάνοιαν αὐτῶν, καὶ ἐπὶ καρδίαν αὐτῶν ἐπιγράψω
2 Co 6, 16 αὐτούς, καὶ ἔσομαι αὐτοῖς εἰς θεὸν καὶ αὐτοὶ ἔσονταί μοι εἰς
λαόν. 11 καὶ οὐ μὴ διδάξωσιν ἕκαστος τὸν πολίτην αὐτοῦ καὶ 11
ἕκαστος τὸν ἀδελφὸν αὐτοῦ, λέγων· γνῶθι τὸν κύριον, ὅτι πάν-
τες εἰδήσουσίν με ἀπὸ μικροῦ ἕως μεγάλου αὐτῶν. 12 ὅτι ἵλεως 12
10, 17 ἔσομαι ταῖς ἀδικίαις αὐτῶν, καὶ τῶν ἁμαρτιῶν αὐτῶν οὐ μὴ
8 μνησθῶ ἔτι. 13 ἐν τῷ λέγειν καινὴν πεπαλαίωκεν τὴν πρώτην· 13
τὸ δὲ παλαιούμενον καὶ γηράσκον ἐγγὺς ἀφανισμοῦ.

IX.

Sanctuarium vetus et caelum sanctuarium Christi. Imperfecta Mosaica et perfecta Christi expiatio.

Εἶχε μὲν οὖν καὶ ἡ πρώτη δικαιώματα λατρείας τό τε ἅγιον 1
Ex 25 ss 40, 3 ss etc κοσμικόν. 2 σκηνὴ γὰρ κατεσκευάσθη ἡ πρώτη, ἐν ᾗ ἥ τε λυχνία 2
καὶ ἡ τράπεζα καὶ ἡ πρόθεσις τῶν ἄρτων, ἥτις λέγεται ἅγια.
3 μετὰ δὲ τὸ δεύτερον καταπέτασμα σκηνὴ ἡ λεγομένη ἅγια 3
ἁγίων, 4 χρυσοῦν ἔχουσα θυμιατήριον καὶ τὴν κιβωτὸν τῆς διαθή- 4
κης περικεκαλυμμένην πάντοθεν χρυσίῳ, ἐν ᾗ στάμνος χρυσῆ
ἔχουσα τὸ μάννα καὶ ἡ ῥάβδος Ἀαρὼν ἡ βλαστήσασα καὶ αἱ
Ex 10, 4 πλάκες τῆς διαθήκης, 5 ὑπεράνω δὲ αὐτῆς Χερουβὶν δόξης 5
κατασκιάζοντα τὸ ἱλαστήριον· περὶ ὧν οὐκ ἔστιν νῦν λέγειν κατὰ
μέρος. 6 Τούτων δὲ οὕτως κατεσκευασμένων εἰς μὲν τὴν πρώτην 6
σκηνὴν διαπαντὸς εἰσίασιν οἱ ἱερεῖς τὰς λατρείας ἐπιτελοῦντες,
7 εἰς δὲ τὴν δευτέραν ἅπαξ τοῦ ἐνιαυτοῦ μόνος ὁ ἀρχιερεύς, οὐ 7

---

4. οντων των ιερεων των προσφερ. | κατα τον νομον 5. μωσης | ποιησης 6. τετευχε 8. αυτους : αυτοις 9. μου : 5^{e} 1624. om 10. επι καρδιας αυτ. 11. πολιτην : πλησιον | απο μικρου : add αυτων 12. αμαρτιων αυτων : add και των ανομιων αυτων

IX, 1. η πρωτη : add σκηνη 2 5, non 5^{e}, αγια 5. κ χερουβιν, 5 χερουβιμ | εστιν : κ* ενεστιν

Digitized by Google

χωρὶς αἵματος ὃ προσφέρει ὑπὲρ ἑαυτοῦ καὶ τῶν τοῦ λαοῦ ἀγνοη-
8 μάτων, 8 τοῦτο δηλοῦντος τοῦ πνεύματος τοῦ ἁγίου, μήπω πεφα-
νερῶσθαι τὴν τῶν ἁγίων ὁδὸν ἔτι τῆς πρώτης σκηνῆς ἐχούσης
9 στάσιν, 9 ἥτις παραβολὴ εἰς τὸν καιρὸν τὸν ἐνεστηκότα, καθ' 5, 1
ἣν δῶρά τε καὶ θυσίαι προσφέρονται μὴ δυνάμεναι κατὰ συνεί-
10 δησιν τελειῶσαι τὸν λατρεύοντα, 10 μόνον ἐπὶ βρώμασιν καὶ
πόμασιν καὶ διαφόροις βαπτισμοῖς, δικαιώματα σαρκὸς μέχρι
καιροῦ διορθώσεως ἐπικείμενα.
11 Χριστὸς δὲ παραγενόμενος ἀρχιερεὺς τῶν μελλόντων ἀγα- 10, 1
θῶν, διὰ τῆς μείζονος καὶ τελειοτέρας σκηνῆς οὐ χειροποιήτου,
12 τοῦτ' ἔστιν οὐ ταύτης τῆς κτίσεως, 12 οὐδὲ δι' αἵματος τράγων
καὶ μόσχων, διὰ δὲ τοῦ ἰδίου αἵματος εἰσῆλθεν ἐφάπαξ εἰς τὰ
13 ἅγια, αἰωνίαν λύτρωσιν εὑράμενος. 13 εἰ γὰρ τὸ αἷμα τράγων
καὶ ταύρων καὶ σποδὸς δαμάλεως ῥαντίζουσα τοὺς κεκοινωμένους
14 ἁγιάζει πρὸς τὴν τῆς σαρκὸς καθαρότητα, 14 πόσῳ μᾶλλον τὸ
αἷμα τοῦ Χριστοῦ, ὃς διὰ πνεύματος αἰωνίου ἑαυτὸν προσήνεγκεν
ἄμωμον τῷ θεῷ, καθαριεῖ τὴν συνείδησιν ὑμῶν ἀπὸ νεκρῶν
ἔργων εἰς τὸ λατρεύειν θεῷ ζῶντι. 1 Tho 1, 9
15 Καὶ διὰ τοῦτο διαθήκης καινῆς μεσίτης ἐστίν, ὅπως θανά- 12, 24
του γενομένου εἰς ἀπολύτρωσιν τῶν ἐπὶ τῇ πρώτῃ διαθήκῃ παρα-
βάσεων τὴν ἐπαγγελίαν λάβωσιν οἱ κεκλημένοι τῆς αἰωνίου κλη-
16 ρονομίας. 16 ὅπου γὰρ διαθήκη, θάνατον ἀνάγκη φέρεσθαι τοῦ
17 διαθεμένου· 17 διαθήκη γὰρ ἐπὶ νεκροῖς βεβαία, ἐπεὶ μήποτε
18 ἰσχύει ὅτε ζῇ ὁ διαθέμενος. 18 ὅθεν οὐδ' ἡ πρώτη χωρὶς αἵματος Ex 24, 3 ss
19 ἐνεκαίνισται. 19 λαληθείσης γὰρ πάσης ἐντολῆς κατὰ νόμον
ὑπὸ Μωϋσέως παντὶ τῷ λαῷ, λαβὼν τὸ αἷμα τῶν μόσχων καὶ Nm 19, 6
τῶν τράγων μετὰ ὕδατος καὶ ἐρίου κοκκίνου καὶ ὑσσώπου, αὐτό
20 τε τὸ βιβλίον καὶ πάντα τὸν λαὸν ἐράντισεν, 20 λέγων· τοῦτο τὸ Ex 24, 8
21 αἷμα τῆς διαθήκης ἧς ἐνετείλατο πρὸς ὑμᾶς ὁ θεός. 21 καὶ τὴν Mt 26, 28
σκηνὴν δὲ καὶ πάντα τὰ σκεύη τῆς λειτουργίας τῷ αἵματι ὁμοίως
22 ἐράντισεν. 22 καὶ σχεδὸν ἐν αἵματι πάντα καθαρίζεται κατὰ τὸν Lv 17, 11
νόμον, καὶ χωρὶς αἱματεκχυσίας οὐ γίνεται ἄφεσις. 23 ἀνάγκη
οὖν τὰ μὲν ὑποδείγματα τῶν ἐν τοῖς οὐρανοῖς τούτοις καθαρί-
ζεσθαι, αὐτὰ δὲ τὰ ἐπουράνια κρείττοσιν θυσίαις παρὰ ταύτας.
24 24 οὐ γὰρ εἰς χειροποίητα εἰσῆλθεν ἅγια Χριστός, ἀντίτυπα τῶν
ἀληθινῶν, ἀλλ' εἰς αὐτὸν τὸν οὐρανόν, νῦν ἐμφανισθῆναι τῷ
25 προσώπῳ τοῦ θεοῦ ὑπὲρ ἡμῶν, 25 οὐδ' ἵνα πολλάκις προσφέρῃ
ἑαυτόν, ὥσπερ ὁ ἀρχιερεὺς εἰσέρχεται εἰς τὰ ἅγια κατ' ἐνιαυτὸν
26 ἐν αἵματι ἀλλοτρίῳ· 26 ἐπεὶ ἔδει αὐτὸν πολλάκις παθεῖν ἀπὸ

9. καθ ον 10. βαπτισμοις : add και | δικαιωμασι 12. 5c 1624. ευρομενος 13. ταυρων κ. τραγων 14. αιωνιου : ℵc αγιου 17. μηποτε : ℵ* μη τοτε 18. εγκεκαιν. 19. ℵc κατ. τον νομ. | μωσεως | και των (τ om) τραγων : ℵc om | ερραντισε 21. ερραντισε 24. αγια εισηλθεν ο χριστος 25. εισ τ. αγια : ℵc add των αγιων

Digitized by Google

καταβολῆς κόσμου, νυνὶ δὲ ἅπαξ ἐπὶ συντελείᾳ τῶν αἰώνων εἰς
ἀθέτησιν τῆς ἁμαρτίας διὰ τῆς θυσίας αὐτοῦ πεφανέρωται. 27 καὶ 27
καθ' ὅσον ἀπόκειται τοῖς ἀνθρώποις ἅπαξ ἀποθανεῖν, μετὰ δὲ
τοῦτο κρίσις, 28 οὕτως καὶ ὁ Χριστός, ἅπαξ προσενεχθεὶς εἰς τὸ 28
Es 53, 12 πολλῶν ἀνενεγκεῖν ἁμαρτίας, ἐκ δευτέρου χωρὶς ἁμαρτίας ὀφθήσεται τοῖς αὐτὸν ἀπεκδεχομένοις εἰς σωτηρίαν.

X.

Lex umbra novi foederis. Piacula legis et verum piaculum Christi. Sacrificia abolita. Defectionis grave crimen. Constantis fidei laus.

8, 5 Col 2, 17 9, 9 as Σκιὰν γὰρ ἔχων ὁ νόμος τῶν μελλόντων ἀγαθῶν, οὐκ αὐτὴν 1
τὴν εἰκόνα τῶν πραγμάτων, κατ' ἐνιαυτὸν ταῖς αὐταῖς θυσίαις
αἷς προσφέρουσιν εἰς τὸ διηνεκὲς οὐδέποτε δύναται τοὺς προσερ-
χομένους τελειῶσαι· 2 ἐπεὶ οὐκ ἂν ἐπαύσαντο προσφερόμεναι, διὰ 2
τὸ μηδεμίαν ἔχειν ἔτι συνείδησιν ἁμαρτιῶν τοὺς λατρεύοντας
ἅπαξ κεκαθαρισμένους; 3 ἀλλ' ἐν αὐταῖς ἀνάμνησις ἁμαρτιῶν 3
κατ' ἐνιαυτόν· 4 ἀδύνατον γὰρ αἷμα ταύρων καὶ τράγων ἀφαιρεῖν 4
Ps 39(40), 7–9 ἁμαρτίας. 5 διὸ εἰσερχόμενος εἰς τὸν κόσμον λέγει· θυσίαν καὶ 5
προσφορὰν οὐκ ἠθέλησας, σῶμα δὲ κατηρτίσω μοι, 6 ὁλοκαυτώ- 6
ματα καὶ περὶ ἁμαρτίας οὐκ ηὐδόκησας· 7 τότε εἶπον· ἰδοὺ ἥκω, 7
ἐν κεφαλίδι βιβλίου γέγραπται περὶ ἐμοῦ, τοῦ ποιῆσαι ὁ θεός τὸ
θέλημά σου. 8 ἀνώτερον λέγων ὅτι θυσίας καὶ προσφορὰς καὶ 8
ὁλοκαυτώματα καὶ περὶ ἁμαρτίας οὐκ ἠθέλησας οὐδὲ ηὐδόκησας,
αἵτινες κατὰ νόμον προσφέρονται, 9 τότε εἴρηκεν· ἰδοὺ ἥκω τοῦ 9
ποιῆσαι τὸ θέλημά σου. ἀναιρεῖ τὸ πρῶτον ἵνα τὸ δεύτερον
στήσῃ, 10 ἐν ᾧ θελήματι ἡγιασμένοι ἐσμὲν διὰ τῆς προσφορᾶς 10
τοῦ σώματος Ἰησοῦ Χριστοῦ ἐφάπαξ.

Καὶ πᾶς μὲν ἱερεὺς ἕστηκεν καθ' ἡμέραν λειτουργῶν καὶ 11
τὰς αὐτὰς πολλάκις προσφέρων θυσίας, αἵτινες οὐδέποτε δύναν-
12, 2 etc 1, 13 etc Ps 109 (110), 1 ται περιελεῖν ἁμαρτίας· 12 οὗτος δὲ μίαν ὑπὲρ ἁμαρτιῶν προσε- 12
νέγκας θυσίαν εἰς τὸ διηνεκὲς ἐκάθισεν ἐν δεξιᾷ τοῦ θεοῦ, 13 τὸ 13
λοιπὸν ἐκδεχόμενος ἕως τεθῶσιν οἱ ἐχθροὶ αὐτοῦ ὑποπόδιον τῶν
ποδῶν αὐτοῦ. 14 μιᾷ γὰρ προσφορᾷ τετελείωκεν εἰς τὸ διηνεκὲς 14
τοὺς ἁγιαζομένους. 15 μαρτυρεῖ δὲ ἡμῖν καὶ τὸ πνεῦμα τὸ ἅγιον· 15
8, 10 Ier 31 (38), 33 μετὰ γὰρ τὸ εἰρηκέναι· 16 αὕτη ἡ διαθήκη ἣν διαθήσομαι πρὸς 16
αὐτοὺς μετὰ τὰς ἡμέρας ἐκείνας, λέγει κύριος· διδοὺς νόμους
μου ἐπὶ καρδίας αὐτῶν, καὶ ἐπὶ τὴν διάνοιαν αὐτῶν ἐπιγράψω
8, 12 Ier 31 (38), 34 αὐτούς, 17 καὶ τῶν ἁμαρτιῶν αὐτῶν καὶ τῶν ἀνομιῶν αὐτῶν οὐ 17

---

26. νυνι : νυν | om τησ ante αμαρτ. 28. om και post ουτωσ

X, 1. θυσιαισ : ℵ add αυτων | αισ : ς ℵ ασ | δυναται : ℵ δυνανται
2. ουκ : ς^a om | κεκαθαρμενουσ 4. ℵ τραγ. κ. ταυρ. 6. ς ℵ ευδοκησασ
8. θυσιαν κ. προσφοραν | ς ℵ ευδοκησασ | κα. τον νομ. 9. του ποιησαι : add ο θεοσ 10. εσμεν οι δια | του ιησου χριστ. 11. ℵ λειτ. καθ ημε.
12. ουτοσ : αυτοσ 15. προειρηκεναι 16. επι των διανοιων

Digitized by Google

18 μὴ μνησθήσομαι ἔτι. 18 ὅπου δὲ ἄφεσις τούτων, οὐκέτι προσφορὰ
περὶ ἁμαρτίας.
19 Ἔχοντες οὖν, ἀδελφοί, παρρησίαν εἰς τὴν εἴσοδον τῶν ἁγίων Eph 3, 12
20 ἐν τῷ αἵματι Ἰησοῦ, 20 ἣν ἐνεκαίνισεν ἡμῖν ὁδὸν πρόσφατον καὶ
ζῶσαν διὰ τοῦ καταπετάσματος, τοῦτ' ἔστιν τῆς σαρκὸς αὐτοῦ,
21 22 21 καὶ ἱερέα μέγαν ἐπὶ τὸν οἶκον τοῦ θεοῦ, 22 προσερχώμεθα
μετὰ ἀληθινῆς καρδίας ἐν πληροφορίᾳ πίστεως, ῥεραντισμένοι 4, 16
23 τὰς καρδίας ἀπὸ συνειδήσεως πονηρᾶς 23 καὶ λελουσμένοι τὸ
σῶμα ὕδατι καθαρῷ, κατέχωμεν τὴν ὁμολογίαν τῆς ἐλπίδος
24 ἀκλινῆ, πιστὸς γὰρ ὁ ἐπαγγειλάμενος, 24 καὶ κατανοῶμεν ἀλλή-
25 λους εἰς παροξυσμὸν ἀγάπης καὶ καλῶν ἔργων, 25 μὴ ἐγκαταλεί-
ποντες τὴν ἐπισυναγωγὴν ἑαυτῶν, καθὼς ἔθος τισίν, ἀλλὰ
παρακαλοῦντες, καὶ τοσούτῳ μᾶλλον ὅσῳ βλέπετε ἐγγίζουσαν τὴν
ἡμέραν.
26 Ἑκουσίως γὰρ ἁμαρτανόντων ἡμῶν μετὰ τὸ λαβεῖν τὴν 6, 4 ss
ἐπίγνωσιν τῆς ἀληθείας, οὐκέτι περὶ ἁμαρτιῶν ἀπολείπεται θυσία,
27 27 φοβερὰ δέ τις ἐκδοχὴ κρίσεως καὶ πυρὸς ζῆλος ἐσθίειν μέλλον-
28 τος τοὺς ὑπεναντίους. 28 ἀθετήσας τις νόμον Μωϋσέως χωρὶς Dt 17, 6
29 οἰκτιρμῶν ἐπὶ δυσὶν ἢ τρισὶν μάρτυσιν ἀποθνήσκει· 29 πόσῳ δο-
κεῖτε χείρονος ἀξιωθήσεται τιμωρίας ὁ τὸν υἱὸν τοῦ θεοῦ κατα-
πατήσας καὶ τὸ αἷμα τῆς διαθήκης κοινὸν ἡγησάμενος, ἐν ᾧ
30 ἡγιάσθη, καὶ τὸ πνεῦμα τῆς χάριτος ἐνυβρίσας. 30 οἴδαμεν γὰρ Dt 32, 35 s
τὸν εἰπόντα· ἐμοὶ ἐκδίκησις, ἐγὼ ἀνταποδώσω· καὶ πάλιν· κρινεῖ Ro 12, 19
Ps 134
31 κύριος τὸν λαὸν αὐτοῦ. 31 φοβερὸν τὸ ἐμπεσεῖν εἰς χεῖρας θεοῦ (135), 14
ζῶντος.
32 Ἀναμιμνήσκεσθε δὲ τὰς πρότερον ἡμέρας, ἐν αἷς φωτι-
33 σθέντες πολλὴν ἄθλησιν ὑπεμείνατε παθημάτων, 33 τοῦτο μὲν
ὀνειδισμοῖς τε καὶ θλίψεσιν θεατριζόμενοι, τοῦτο δὲ κοινωνοὶ τῶν
34 οὕτως ἀναστρεφομένων γενηθέντες. 34 καὶ γὰρ τοῖς δεσμίοις 12, 3
συνεπαθήσατε, καὶ τὴν ἁρπαγὴν τῶν ὑπαρχόντων ὑμῶν μετὰ
χαρᾶς προσεδέξασθε, γινώσκοντες ἔχειν ἑαυτοὺς κρείσσονα ὕπαρξιν
35 καὶ μένουσαν. 35 μὴ ἀποβάλητε οὖν τὴν παρρησίαν ὑμῶν, ἥτις
36 ἔχει μεγάλην μισθαποδοσίαν. 36 ὑπομονῆς γὰρ ἔχετε χρείαν ἵνα
37 τὸ θέλημα τοῦ θεοῦ ποιήσαντες κομίσησθε τὴν ἐπαγγελίαν. 37 ἔτι Is 26, 20
Hab 2, 3 s
38 γὰρ μικρὸν ὅσον ὅσον, ὁ ἐρχόμενος ἥξει καὶ οὐ χρονίσει· 38 ὁ δὲ Ro 1, 17 etc
δίκαιός μου ἐκ πίστεως ζήσεται, καὶ ἐὰν ὑποστείληται, οὐκ εὐδοκεῖ
39 ἡ ψυχή μου ἐν αὐτῷ. 39 ἡμεῖς δὲ οὐκ ἐσμὲν ὑποστολῆς εἰς ἀπώ-
λειαν, ἀλλὰ πίστεως εἰς περιποίησιν ψυχῆς.

---

17. *μνησθω* 18. ℵ* om *τουτων* 22. *ερραντισμενοι* | *πονηρας·* 23 *και* 23. *λελουμενοι* | *ελπιδος* : ℵ* add *ημων* 25. ℵ *εγκαταλιποντες* | *εαυτων* : ℵ* *αυτων* | ℵ* *οσον* 28. *μωσεως* 30. *ανταποδωσω* : add *λεγει κυριος* | *κυριος κρινει* 32. *ημερας* : ℵ* add *υμων* 34. ς ℵ τ. *δεσμοις μου* | *εαυτους* : *εν εαυτοις* | *κρειττονα* | *υπαρξιν* : add *εν ουρανοις* 35. *μισθαποδ. μεγαλ.* 36. ℵ* *χρει. εχετ.* 37. *χρονισει* 38. om *μου* post *δικαιος*

Digitized by Google

XI.

Fidei ratio et exempla: Abel, Enoch, Noah, Abraham, Sara; patriarchae, Ioseph, Moses atque alii.

Ἔστιν δὲ πίστις ἐλπιζομένων ὑπόστασις, πραγμάτων ἔλεγχος 1
οὐ βλεπομένων. 2 *ἐν ταύτῃ γὰρ ἐμαρτυρήθησαν οἱ πρεσβύτεροι.* 2
Gn 1, 3 3 *Πίστει νοοῦμεν κατηρτίσθαι τοὺς αἰῶνας ῥήματι θεοῦ, εἰς τὸ* 3
Gn 4, 4 ss *μὴ ἐκ φαινομένων τὸ βλεπόμενον γεγονέναι.* 4 *Πίστει πλείονα θυ-* 4
σίαν Ἄβελ παρὰ Κάϊν προσήνεγκεν τῷ θεῷ, δι' ἧς ἐμαρτυρήθη
εἶναι δίκαιος, μαρτυροῦντος ἐπὶ τοῖς δώροις αὐτοῦ τοῦ θεοῦ, καὶ
Gn 5, 24 *δι' αὐτῆς ἀποθανὼν ἔτι λαλεῖ.* 5 *Πίστει Ἐνὼχ μετετέθη τοῦ μὴ* 5
ἰδεῖν θάνατον, καὶ οὐχ ηὑρίσκετο διότι μετέθηκεν αὐτὸν ὁ θεός.
πρὸ γὰρ τῆς μεταθέσεως μεμαρτύρηται εὐηρεστηκέναι τῷ θεῷ·
6 *χωρὶς δὲ πίστεως ἀδύνατον εὐαρεστῆσαι· πιστεῦσαι γὰρ δεῖ τὸν* 6
προσερχόμενον θεῷ, ὅτι ἔστιν καὶ τοῖς ἐκζητοῦσιν αὐτὸν μισθα-
Gn 6, 8 ss *ποδότης γίνεται.* 7 *Πίστει χρηματισθεὶς Νῶε περὶ τῶν μηδέπω* 7
βλεπομένων, εὐλαβηθεὶς κατεσκεύασεν κιβωτὸν εἰς σωτηρίαν τοῦ
οἴκου αὐτοῦ, δι' ἧς κατέκρινεν τὸν κόσμον, καὶ τῆς κατὰ πίστιν
Gn 12, 1 ss *δικαιοσύνης ἐγένετο κληρονόμος.* 8 *Πίστει καλούμενος Ἀβραὰμ* 8
ὑπήκουσεν ἐξελθεῖν εἰς τόπον ὃν ἤμελλεν λαμβάνειν εἰς κλη-
ρονομίαν, καὶ ἐξῆλθεν μὴ ἐπιστάμενος ποῦ ἔρχεται. 9 *πίστει* 9
παρῴκησεν εἰς γῆν τῆς ἐπαγγελίας ὡς ἀλλοτρίαν, ἐν σκηναῖς
κατοικήσας, μετὰ Ἰσαὰκ καὶ Ἰακὼβ τῶν συγκληρονόμων τῆς
ἐπαγγελίας τῆς αὐτῆς· 10 *ἐξεδέχετο γὰρ τὴν τοὺς θεμελίους* 10
Gn 17, 19 *ἔχουσαν πόλιν, ἧς τεχνίτης καὶ δημιουργὸς ὁ θεός.* 11 *Πίστει* 11
καὶ αὐτὴ Σάρρα δύναμιν εἰς καταβολὴν σπέρματος ἔλαβεν καὶ
παρὰ καιρὸν ἡλικίας, ἐπεὶ πιστὸν ἡγήσατο τὸν ἐπαγγειλάμενον.
Gn 15, 5 22, 17 12 *διὸ καὶ ἀφ' ἑνὸς ἐγεννήθησαν, καὶ ταῦτα νενεκρωμένου, καθὼς* 12
τὰ ἄστρα τοῦ οὐρανοῦ τῷ πλήθει καὶ ὡς ἡ ἄμμος ἡ παρὰ τὸ
χεῖλος τῆς θαλάσσης ἡ ἀναρίθμητος.
Gn 23, 4 Ps 38(39), 13 *Κατὰ πίστιν ἀπέθανον οὗτοι πάντες, μὴ κομισάμενοι τὰς* 13
ἐπαγγελίας, ἀλλὰ πόρρωθεν αὐτὰς ἰδόντες καὶ ἀσπασάμενοι, καὶ
ὁμολογήσαντες ὅτι ξένοι καὶ παρεπίδημοί εἰσιν ἐπὶ τῆς γῆς.
14 *οἱ γὰρ τοιαῦτα λέγοντες ἐμφανίζουσιν ὅτι πατρίδα ἐπιζητοῦσιν.* 14
15 *καὶ εἰ μὲν ἐκείνης μνημονεύουσιν ἀφ' ἧς ἐξέβησαν, εἶχον ἂν* 15
καιρὸν ἀνακάμψαι· 16 *νῦν δὲ κρείττονος ὀρέγονται, τοῦτ' ἔστιν* 16
Ex 3, 6 *ἐπουρανίου. διὸ οὐκ ἐπαισχύνεται αὐτοὺς ὁ θεὸς θεὸς ἐπικαλεῖ-*
σθαι αὐτῶν· ἡτοίμασεν γὰρ αὐτοῖς πόλιν.

XI, 3. *τα βλεπομενα* 4. *του θεου* : ℵ* *τω θεω* | *λαλειται* 5. *ευρισκετο* | *διοτι* : ℵ *οτι* | ℵ* *μετετεθηκεν* | *μεταθεσεως* : add *αυτου* 6. *τω θεω* 8. *τον τοπον* | ℵ* *ημελλ. κληρονομιαν λαμβ.* 9. *την γην* | *συγκληρ.* 11. *ηλικιας* : add *ετεκεν* 12. *και ωσει αμμος* 13. *κομισαμενοι* : *λαβοντες* | *ιδοντες* : add *και πεισθεντες* 15. *εμνημονευον* | *εξεβησαν* : *εξηλθον* 16. *νυνι δε*

Digitized by Google

17 Πίστει προσενήνοχεν Ἀβραὰμ τὸν Ἰσαὰκ πειραζόμενος, καὶ Gn 22, 1 ss
18 τὸν μονογενῆ προσέφερεν ὁ τὰς ἐπαγγελίας ἀναδεξάμενος, 18 πρὸς Gn 21, 12 Ro 9, 7
19 ὃν ἐλαλήθη ὅτι ἐν Ἰσαὰκ κληθήσεταί σοι σπέρμα, 19 λογισάμενος
ὅτι καὶ ἐκ νεκρῶν ἐγείρειν δυνατὸς ὁ θεός· ὅθεν αὐτὸν καὶ ἐν
20 παραβολῇ ἐκομίσατο. 20 πίστει περὶ μελλόντων εὐλόγησεν Ἰσαὰκ Gn 27, 28
21 τὸν Ἰακὼβ καὶ τὸν Ἠσαῦ. 21 πίστει Ἰακὼβ ἀποθνήσκων ἕκαστον Gn 48, 15 ss 47, 31
τῶν υἱῶν Ἰωσὴφ εὐλόγησεν καὶ προσεκύνησεν ἐπὶ τὸ ἄκρον τῆς
22 ῥάβδου αὐτοῦ. 22 πίστει Ἰωσὴφ τελευτῶν περὶ τῆς ἐξόδου τῶν Gn 50, 24
υἱῶν Ἰσραὴλ ἐμνημόνευσεν καὶ περὶ τῶν ὀστέων αὐτοῦ ἐνετείλατο.
23 Πίστει Μωϋσῆς γεννηθεὶς ἐκρύβη τρίμηνον ὑπὸ τῶν πατέ- Ex 2, 2 s
ρων αὐτοῦ, διότι εἶδον ἀστεῖον τὸ παιδίον, καὶ οὐκ ἐφοβήθησαν
24 τὸ διάταγμα τοῦ βασιλέως. 24 πίστει Μωϋσῆς μέγας γενόμενος
25 ἠρνήσατο λέγεσθαι υἱὸς θυγατρὸς Φαραώ, 25 μᾶλλον ἑλόμενος
συνκακουχεῖσθαι τῷ λαῷ τοῦ θεοῦ ἢ πρόσκαιρον ἔχειν ἁμαρτίας
26 ἀπόλαυσιν, 26 μείζονα πλοῦτον ἡγησάμενος τῶν Αἰγύπτου θησαυ-
ρῶν τὸν ὀνειδισμὸν τοῦ Χριστοῦ· ἀπέβλεπεν γὰρ εἰς τὴν μισθα-
27 ποδοσίαν. 27 πίστει κατέλιπεν Αἴγυπτον, μὴ φοβηθεὶς τὸν θυμὸν Ex 12, 41
28 τοῦ βασιλέως· τὸν γὰρ ἀόρατον ὡς ὁρῶν ἐκαρτέρησεν. 28 πίστει Ex 12, 11 ss
πεποίηκεν τὸ πάσχα καὶ τὴν πρόσχυσιν τοῦ αἵματος, ἵνα μὴ ὁ
29 ὀλοθρεύων τὰ πρωτότοκα θίγῃ αὐτῶν. 29 πίστει διέβησαν τὴν Ex 14, 22 ss
ἐρυθρὰν θάλασσαν ὡς διὰ ξηρᾶς γῆς, ἧς πεῖραν λαβόντες οἱ
30 Αἰγύπτιοι κατεπόθησαν. 30 πίστει τὰ τείχη Ἰερειχὼ ἔπεσαν Ios 6, 20
31 κυκλωθέντα ἐπὶ ἑπτὰ ἡμέρας. 31 πίστει Ῥαὰβ ἡ πόρνη οὐ Ios 2, 1 6, 17
συναπώλετο τοῖς ἀπειθήσασιν, δεξαμένη τοὺς κατασκόπους μετ' Ia 2, 25
εἰρήνης.
32 Καὶ τί ἔτι λέγω; ἐπιλείψει με γὰρ διηγούμενον ὁ χρόνος Iud 6. 4. 13 11 etc
περὶ Γεδεών, Βαράκ, Σαμψών, Ἰεφθάε, Δαυείδ τε καὶ Σαμουὴλ
33 καὶ τῶν προφητῶν, 33 οἳ διὰ πίστεως κατηγωνίσαντο βασιλείας,
ἠργάσαντο δικαιοσύνην, ἐπέτυχον ἐπαγγελιῶν, ἔφραξαν στόματα Dan 6, 22 3, 27
34 λεόντων, 34 ἔσβεσαν δύναμιν πυρός, ἔφυγον στόματα μαχαίρης,
ἐδυναμώθησαν ἀπὸ ἀσθενείας, ἐγενήθησαν ἰσχυροὶ ἐν πολέμῳ,
35 παρεμβολὰς ἔκλιναν ἀλλοτρίων· 35 ἔλαβον γυναῖκες ἐξ ἀναστά- 1 Rg 17, 17
σεως τοὺς νεκροὺς αὐτῶν· ἄλλοι δὲ ἐτυμπανίσθησαν, οὐ προσ- 2 Rg 4, 17
δεξάμενοι τὴν ἀπολύτρωσιν, ἵνα κρείττονος ἀναστάσεως τύχω-
36 σιν· 36 ἕτεροι δὲ ἐμπαιγμῶν καὶ μαστίγων πεῖραν ἔλαβον, ἔτι δὲ 2 Macc 6, 18 ss 7, 7
37 δεσμῶν καὶ φυλακῆς· 37 ἐλιθάσθησαν, ἐπειράσθησαν, ἐπρίσθησαν,
ἐν φόνῳ μαχαίρης ἀπέθανον, περιῆλθον ἐν μηλωταῖς, ἐν αἰγείοις
38 δέρμασιν, ὑστερούμενοι, θλιβόμενοι, κακουχούμενοι, 38 ὧν οὐκ ἦν
ἄξιος ὁ κόσμος, ἐπὶ ἐρημίαις πλανώμενοι καὶ ὄρεσιν καὶ σπη-

17. 18. 20. ℵ ισακ 23 sq. μωσης 25. συγκακ. 26. των εν αιγυπτω 29. om γης 30. ιεριχω | επεσε 31. ℵ* η επιλεγομενη πορνη 32. επιλ. γαρ με | βαρακ τε και σαμψ. και ιεφθ. | δαβιδ 33. ειργασαντο 34. μαχαιρας | ενεδυναμωθησαν 35. ℵ* γυναικας 37. επρισθης. επειρασθ. | μαχαιρας 38. επι : εν

Digitized by Google

λαίοις καὶ ταῖς ὀπαῖς τῆς γῆς. 39 καὶ οὗτοι πάντες μαρτυρη- 39
θέντες διὰ τῆς πίστεως οὐκ ἐκομίσαντο τὴν ἐπαγγελίαν, 40 τοῦ 40
θεοῦ περὶ ἡμῶν κρεῖττόν τι προβλεψαμένου, ἵνα μὴ χωρὶς ἡμῶν
τελειωθῶσιν.

XII.

Christus fidei dux. Castigatione dei paterna proficit pietas. Sinai et Zion. Novi foederis egregia dignitas.

Τοιγαροῦν καὶ ἡμεῖς, τοσοῦτον ἔχοντες περικείμενον ἡμῖν 1
νέφος μαρτύρων, ὄγκον ἀποθέμενοι πάντα καὶ τὴν εὐπερίστατον
ἁμαρτίαν, δι' ὑπομονῆς τρέχωμεν τὸν προκείμενον ἡμῖν ἀγῶνα,
2, 1 2 ἀφορῶντες εἰς τὸν τῆς πίστεως ἀρχηγὸν καὶ τελειωτὴν Ἰησοῦν, 2
ὃς ἀντὶ τῆς προκειμένης αὐτῷ χαρᾶς ὑπέμεινεν σταυρὸν αἰσχύνης
2, 1 etc καταφρονήσας, ἐν δεξιᾷ τε τοῦ θρόνου τοῦ θεοῦ κεκάθικεν.
3 ἀναλογίσασθε γὰρ τὸν τοιαύτην ὑπομεμενηκότα ὑπὸ τῶν ἁμαρ- 3
τωλῶν εἰς ἑαυτὸν ἀντιλογίαν, ἵνα μὴ κάμητε ταῖς ψυχαῖς ὑμῶν
ἐκλυόμενοι.

Οὔπω μέχρις αἵματος ἀντικατέστητε πρὸς τὴν ἁμαρτίαν 4
Prov 3, 11 s ἀνταγωνιζόμενοι, 5 καὶ ἐκλέλησθε τῆς παρακλήσεως, ἥτις ὑμῖν 5
ὡς υἱοῖς διαλέγεται· υἱέ μου, μὴ ὀλιγώρει παιδίας κυρίου, μηδὲ
ἐκλύου ὑπ' αὐτοῦ ἐλεγχόμενος· 6 ὃν γὰρ ἀγαπᾷ κύριος παιδεύει, 6
μαστιγοῖ δὲ πάντα υἱὸν ὃν παραδέχεται. 7 εἰς παιδίαν ὑπομέ- 7
νετε, ὡς υἱοῖς ὑμῖν προσφέρεται ὁ θεός. τίς γὰρ υἱὸς ὃν οὐ παι-
δεύει πατήρ; 8 εἰ δὲ χωρίς ἐστε παιδίας, ἧς μέτοχοι γεγόνασιν 8
πάντες, ἄρα νόθοι καὶ οὐχ υἱοί ἐστε. 9 εἶτα τοὺς μὲν τῆς σαρκὸς 9
ἡμῶν πατέρας εἴχομεν παιδευτὰς καὶ ἐνετρεπόμεθα· οὐ πολὺ
μᾶλλον ὑποταγησόμεθα τῷ πατρὶ τῶν πνευμάτων καὶ ζήσομεν;
10 οἱ μὲν γὰρ πρὸς ὀλίγας ἡμέρας κατὰ τὸ δοκοῦν αὐτοῖς ἐπαί- 10
δευον, ὁ δὲ ἐπὶ τὸ συμφέρον εἰς τὸ μεταλαβεῖν τῆς ἁγιότητος
αὐτοῦ. 11 πᾶσα μὲν παιδία πρὸς μὲν τὸ παρὸν οὐ δοκεῖ χαρᾶς 11
εἶναι ἀλλὰ λύπης, ὕστερον δὲ καρπὸν εἰρηνικὸν τοῖς δι' αὐτῆς
γεγυμνασμένοις ἀποδίδωσιν δικαιοσύνης.

Es 35, 3 Διὸ τὰς παρειμένας χεῖρας καὶ τὰ παραλελυμένα γόνατα 12
Prov 4, 26 ἀνορθώσατε, 13 καὶ τροχιὰς ὀρθὰς ποιεῖτε τοῖς ποσὶν ὑμῶν, ἵνα 13
μὴ τὸ χωλὸν ἐκτραπῇ, ἰαθῇ δὲ μᾶλλον. 14 εἰρήνην διώκετε μετὰ 14
πάντων καὶ τὸν ἁγιασμόν, οὗ χωρὶς οὐδεὶς ὄψεται τὸν κύριον,
Dt 29, 18 15 ἐπισκοποῦντες μή τις ὑστερῶν ἀπὸ τῆς χάριτος τοῦ θεοῦ, μή 15
τις ῥίζα πικρίας ἄνω φύουσα ἐνοχλῇ καὶ διὰ ταύτης μιανθῶσιν
Gn 25, 31 ss οἱ πολλοί, 16 μή τις πόρνος ἢ βέβηλος ὡς Ἡσαῦ, ὃς ἀντὶ 16
βρώσεως μιᾶς ἀπέδοτο τὰ πρωτοτόκια ἑαυτοῦ. 17 ἴστε γὰρ ὅτι 17

XII, 1. τοσουτον : ℵ* τηλικουτον 2. ℵ om του θεου | εκαθισεν 3. 𝔤 εις αυτον, ℵ* εις εαυτους, ℵ^c εις αυτους 5. παιδειας 7. εις παιδιαν : ει παιδειαν | τις γαρ : add εστιν 8. παιδειας | εστε και ουκ υιοι 9. πολυ : πολλω 11. πασα δε παιδεια 13. ποιησατε 15. om οι ante πολλοι 16. εαυτου : αυτου

Digitized by Google

καὶ μετέπειτα θέλων κληρονομῆσαι τὴν εὐλογίαν ἀπεδοκιμάσθη· Gn 27, 30 ss
μετανοίας γὰρ τόπον οὐχ εὗρεν, καίπερ μετὰ δακρύων ἐκζητήσας
αὐτήν.

18 Οὐ γὰρ προσεληλύθατε ψηλαφωμένῳ καὶ κεκαυμένῳ πυρὶ Dt 4, 11
19 καὶ γνόφῳ καὶ ζόφῳ καὶ θυέλλῃ 19 καὶ σάλπιγγος ἤχῳ καὶ φωνῇ Ex 19, 16
ῥημάτων, ἧς οἱ ἀκούσαντες παρῃτήσαντο μὴ προστεθῆναι αὐτοῖς
20 λόγον· 20 οὐκ ἔφερον γὰρ τὸ διαστελλόμενον· κἂν θηρίον θίγῃ Ex 19, 12 s
21 τοῦ ὄρους, λιθοβοληθήσεται· 21 καί, οὕτω φοβερὸν ἦν τὸ φαντα- Dt 9, 19
22 ζόμενον, Μωϋσῆς εἶπεν· ἔκφοβός εἰμι καὶ ἔντρομος· 22 ἀλλὰ
προσεληλύθατε Σιὼν ὄρει καὶ πόλει θεοῦ ζῶντος Ἱερουσαλὴμ
23 ἐπουρανίῳ, καὶ μυριάσιν ἀγγέλων 23 πανηγύρει, καὶ ἐκκλησίᾳ
πρωτοτόκων ἀπογεγραμμένων ἐν οὐρανοῖς, καὶ κριτῇ θεῷ πάν-
24 των, καὶ πνεύμασι δικαίων τετελειωμένων, 24 καὶ διαθήκης νέας 9, 15
μεσίτῃ Ἰησοῦ, καὶ αἵματι ῥαντισμοῦ κρεῖττον λαλοῦντι παρὰ τὸν
25 Ἄβελ. 25 βλέπετε μὴ παραιτήσησθε τὸν λαλοῦντα· εἰ γὰρ ἐκεῖνοι
οὐκ ἐξέφυγον ἐπὶ γῆς παραιτησάμενοι τὸν χρηματίζοντα, πολὺ
26 μᾶλλον ἡμεῖς οἱ τὸν ἀπ' οὐρανῶν ἀποστρεφόμενοι, 26 οὗ ἡ φωνὴ Hagg 2, 6
τὴν γῆν ἐσάλευσεν τότε, νῦν δὲ ἐπήγγελται λέγων· ἔτι ἅπαξ ἐγὼ
27 σείσω οὐ μόνον τὴν γῆν ἀλλὰ καὶ τὸν οὐρανόν. 27 τὸ δὲ ἔτι
ἅπαξ δηλοῖ τὴν τῶν σαλευομένων μετάθεσιν ὡς πεποιημένων, ἵνα
28 μείνῃ τὰ μὴ σαλευόμενα. 28 διὸ βασιλείαν ἀσάλευτον παρα-
λαμβάνοντες ἔχωμεν χάριν, δι' ἧς λατρεύωμεν εὐαρέστως τῷ
29 θεῷ, μετὰ εὐλαβείας καὶ δέους· 29 καὶ γὰρ ὁ θεὸς ἡμῶν πῦρ Dt 4, 24
καταναλίσκον.

XIII.

Admonitiones variae. Christus unus et idem. Piaculum Christi valet; deserenda Iudaeorum ara. Vota et salutationes.

1 2 Ἡ φιλαδελφία μενέτω. 2 τῆς φιλοξενίας μὴ ἐπιλανθάνεσθε·
3 διὰ ταύτης γὰρ ἔλαθόν τινες ξενίσαντες ἀγγέλους. 3 μιμνήσκεσθε Gn 18, 2
τῶν δεσμίων ὡς συνδεδεμένοι, τῶν κακουχουμένων ὡς καὶ αὐτοὶ 10, 34
ὄντες ἐν σώματι. 4 τίμιος ὁ γάμος ἐν πᾶσιν καὶ ἡ κοίτη ἀμίαν-
5 τος· πόρνους γὰρ καὶ μοιχοὺς κρινεῖ ὁ θεός. 5 ἀφιλάργυρος ὁ Ios 1, 5
τρόπος, ἀρκούμενοι τοῖς παροῦσιν· αὐτὸς γὰρ εἴρηκεν· οὐ μή Dt 31, 6
6 σε ἀνῶ οὐδ' οὐ μή σε ἐγκαταλείπω, 6 ὥστε θαρροῦντας ἡμᾶς Ps 117 (118), 6
λέγειν· κύριος ἐμοὶ βοηθός, οὐ φοβηθήσομαι· τί ποιήσει μοι ἄν-
θρωπος;

18. ψηλαφωμενω : add ορει | ζοφω : σκοτω 19. μη : ℵ* om 20. λιθοβοληθησεται : add η βολιδι κατατοξευθησεται 21. μωσης | ℵ εκτρομος 22. 5e ἀγγέλων 23 πανηγύρει καὶ 23. εν ουραν. απογεγραμμ. | δικαιων τετελειωμενων : ℵ* τελιων δεδικαιωμενοις 24. κρειττονα 25. εφυγον τον επι της γης παραιτησ. χρηματιζ. | πολλω μαλλ. | ℵ απ ουρανου 26. σειω 27. των σαλευο. την μεταθ. 28. ℵ εχομεν et λατρευομεν | μετα αιδους και ευλαβ.

XIII, 2. ℵ* την φιλοξενιαν 4. γαρ : δε 5. εγκαταλιπω 6. και ου φοβηθησο.

Digitized by Google

Μνημονεύετε τῶν ἡγουμένων ὑμῶν, οἵτινες ἐλάλησαν ὑμῖν 7
τὸν λόγον τοῦ θεοῦ, ὧν ἀναθεωροῦντες τὴν ἔκβασιν τῆς ἀναστρο-
φῆς μιμεῖσθε τὴν πίστιν. 8 Ἰησοῦς Χριστὸς ἐχθὲς καὶ σήμερον 8
ὁ αὐτὸς καὶ εἰς τοὺς αἰῶνας. 9 διδαχαῖς ποικίλαις καὶ ξέναις 9
μὴ παραφέρεσθε· καλὸν γὰρ χάριτι βεβαιοῦσθαι τὴν καρδίαν, οὐ
βρώμασιν, ἐν οἷς οὐκ ὠφελήθησαν οἱ περιπατοῦντες.

Ἔχομεν θυσιαστήριον ἐξ οὗ φαγεῖν οὐκ ἔχουσιν ἐξουσίαν οἱ 10
τῇ σκηνῇ λατρεύοντες. 11 ὧν γὰρ εἰσφέρεται ζώων τὸ αἷμα περὶ 11
ἁμαρτίας εἰς τὰ ἅγια διὰ τοῦ ἀρχιερέως, τούτων τὰ σώματα
Lv 4, 12 Mt 27, 32 etc κατακαίεται ἔξω τῆς παρεμβολῆς. 12 διὸ καὶ Ἰησοῦς, ἵνα ἁγιάσῃ 12
διὰ τοῦ ἰδίου αἵματος τὸν λαόν, ἔξω τῆς πύλης ἔπαθεν. 13 τοί- 13
νυν ἐξερχώμεθα πρὸς αὐτὸν ἔξω τῆς παρεμβολῆς τὸν ὀνειδισμὸν
αὐτοῦ φέροντες· 14 οὐ γὰρ ἔχομεν ὧδε μένουσαν πόλιν, ἀλλὰ τὴν 14
Ps 49,(50) 14 μέλλουσαν ἐπιζητοῦμεν. 15 Δι' αὐτοῦ οὖν ἀναφέρωμεν θυσίαν 15
Hos 14, 3 αἰνέσεως διαπαντὸς τῷ θεῷ, τοῦτ' ἔστιν καρπὸν χειλέων ὁμολο-
γούντων τῷ ὀνόματι αὐτοῦ. 16 τῆς δὲ εὐποιΐας καὶ κοινωνίας 16
μὴ ἐπιλανθάνεσθε· τοιαύταις γὰρ θυσίαις εὐαρεστεῖται ὁ θεός.

Πείθεσθε τοῖς ἡγουμένοις ὑμῶν καὶ ὑπείκετε· αὐτοὶ γὰρ 17
ἀγρυπνοῦσιν ὑπὲρ τῶν ψυχῶν ὑμῶν ὡς λόγον ἀποδώσοντες· ἵνα
μετὰ χαρᾶς τοῦτο ποιῶσιν καὶ μὴ στενάζοντες· ἀλυσιτελὲς γὰρ
ὑμῖν τοῦτο.

Προσεύχεσθε περὶ ἡμῶν· πειθόμεθα γὰρ ὅτι καλὴν συνεί- 18
δησιν ἔχομεν, ἐν πᾶσιν καλῶς θέλοντες ἀναστρέφεσθαι. 19 πε- 19
ρισσοτέρως δὲ παρακαλῶ τοῦτο ποιῆσαι, ἵνα τάχιον ἀποκατα-
σταθῶ ὑμῖν.

1 Th 5, 23 Ὁ δὲ θεὸς τῆς εἰρήνης, ὁ ἀναγαγὼν ἐκ νεκρῶν τὸν ποι- 20
μένα τῶν προβάτων τὸν μέγαν ἐν αἵματι διαθήκης αἰωνίου, τὸν
2 Th 2, 17 κύριον ἡμῶν Ἰησοῦν, 21 καταρτίσαι ὑμᾶς ἐν παντὶ ἀγαθῷ εἰς 21
τὸ ποιῆσαι τὸ θέλημα αὐτοῦ, ποιῶν ἐν ἡμῖν τὸ εὐάρεστον ἐνώπιον
Ro 16, 27 etc αὐτοῦ διὰ Ἰησοῦ Χριστοῦ, ᾧ ἡ δόξα εἰς τοὺς αἰῶνας τῶν αἰώνων·
ἀμήν.

Παρακαλῶ δὲ ὑμᾶς, ἀδελφοί, ἀνέχεσθε τοῦ λόγου τῆς πα- 22
ρακλήσεως· καὶ γὰρ διὰ βραχέων ἐπέστειλα ὑμῖν. 23 γινώσκετε 23
τὸν ἀδελφὸν ἡμῶν Τιμόθεον ἀπολελυμένον, μεθ' οὗ ἐὰν τάχιον
ἔρχηται ὄψομαι ὑμᾶς. 24 ἀσπάσασθε πάντας τοὺς ἡγουμένους 24
ὑμῶν καὶ πάντας τοὺς ἁγίους. ἀσπάζονται ὑμᾶς οἱ ἀπὸ τῆς
Ἰταλίας.

Eph 6, 24 etc Ἡ χάρις μετὰ πάντων ὑμῶν. 25

---

8. χθες 9. περιφερεσθε | περιπατησαντες 15. ουν : ℵ* om 17. υπει-
κετε : ℵc add αυτοις 18. πεποιθαμεν 21. αγαθω : praem εργω |
ποιων : ℵ* praem αυτω | εν υμιν 22. ℵ* om γαρ 23. om ημων
25. υμων : add αμην

Digitized by Google

ΠΡΟϹ ΤΙΜΟΘΕΟΝ Α.

I.

Evangelii simplicitas tuenda. Lex et Christi gratia. Hymenaeus et Alexander.

1 *Παῦλοσ ἀπόστολοσ Χριστοῦ Ἰησοῦ κατ' ἐπιταγὴν θεοῦ σω-* Tit 1, 1 etc
2 *τῆροσ ἡμῶν καὶ Χριστοῦ Ἰησοῦ τῆσ ἐλπίδοσ ἡμῶν* [2] *Τιμοθέῳ* 2, 3
γνησίῳ τέκνῳ ἐν πίστει. χάρισ, ἔλεοσ, εἰρήνη ἀπὸ θεοῦ πατρὸσ
καὶ Χριστοῦ Ἰησοῦ τοῦ κυρίου ἡμῶν.
3 *Καθὼσ παρεκάλεσά σε προσμεῖναι ἐν Ἐφέσῳ, πορευόμενοσ* Act 20, 1
4 *εἰσ Μακεδονίαν, ἵνα παραγγείλῃσ τισὶν μὴ ἑτεροδιδασκαλεῖν* [4] *μηδὲ* Tit 1, 14 3, 9
προσέχειν μύθοισ καὶ γενεαλογίαισ ἀπεράντοισ, αἵτινεσ ἐκζητήσεισ
5 *παρέχουσιν μᾶλλον ἢ οἰκονομίαν θεοῦ τὴν ἐν πίστει·* [5] *τὸ δὲ τέλοσ*
τῆσ παραγγελίασ ἐστὶν ἀγάπη ἐκ καθαρᾶσ καρδίασ καὶ συνειδή-
6 *σεωσ ἀγαθῆσ καὶ πίστεωσ ἀνυποκρίτου,* [6] *ὧν τινὲσ ἀστοχήσαντεσ*
7 *ἐξετράπησαν εἰσ ματαιολογίαν,* [7] *θέλοντεσ εἶναι νομοδιδάσκαλοι,*
μὴ νοοῦντεσ μήτε ἃ λέγουσιν μήτε περὶ τίνων διαβεβαιοῦνται.
8 [8] *οἴδαμεν δὲ ὅτι καλὸσ ὁ νόμοσ, ἐάν τισ αὐτῷ νομίμωσ χρῆται,* Ro 7, 12. 14
9 [9] *εἰδὼσ τοῦτο, ὅτι δικαίῳ νόμοσ οὐ κεῖται, ἀνόμοισ δὲ καὶ ἀνυπο-*
τάκτοισ, ἀσεβέσι καὶ ἁμαρτωλοῖσ, ἀνοσίοισ καὶ βεβήλοισ, πατρο-
10 *λῴαισ καὶ μητρολῴαισ, ἀνδροφόνοισ,* [10] *πόρνοισ, ἀρσενοκοίταισ,*
ἀνδραποδισταῖσ, ψεύσταισ, ἐπιόρκοισ, καὶ εἴ τι ἕτερον τῇ ὑγιαι-
11 *νούσῃ διδασκαλίᾳ ἀντίκειται,* [11] *κατὰ τὸ εὐαγγέλιον τῆσ δόξησ*
12 *τοῦ μακαρίου θεοῦ, ὃ ἐπιστεύθην ἐγώ.* [12] *χάριν ἔχω τῷ ἐνδυνα-* Phil 4, 13
μώσαντί με Χριστῷ Ἰησοῦ τῷ κυρίῳ ἡμῶν, ὅτι πιστόν με ἡγήσατο
13 *θέμενοσ εἰσ διακονίαν,* [13] *τὸ πρότερον ὄντα βλάσφημον καὶ διώκτην* 1 Co 15, 9 Ga 1, 13 etc
καὶ ὑβριστήν· ἀλλὰ ἠλεήθην, ὅτι ἀγνοῶν ἐποίησα ἐν ἀπιστίᾳ,
14 [14] *ὑπερεπλεόνασεν δὲ ἡ χάρισ τοῦ κυρίου ἡμῶν μετὰ πίστεωσ καὶ*
15 *ἀγάπησ τῆσ ἐν Χριστῷ Ἰησοῦ.* [15] *πιστὸσ ὁ λόγοσ καὶ πάσησ* 4, 9
ἀποδοχῆσ ἄξιοσ, ὅτι Χριστὸσ Ἰησοῦσ ἦλθεν εἰσ τὸν κόσμον [Mt 18, 11]
16 *ἁμαρτωλοὺσ σῶσαι, ὧν πρῶτόσ εἰμι ἐγώ·* [16] *ἀλλὰ διὰ τοῦτο*
ἠλεήθην, ἵνα ἐν ἐμοὶ πρώτῳ ἐνδείξηται Ἰησοῦσ Χριστὸσ τὴν
ἅπασαν μακροθυμίαν, πρὸσ ὑποτύπωσιν τῶν μελλόντων πιστεύειν
17 *ἐπ' αὐτῷ εἰσ ζωὴν αἰώνιον.* [17] *τῷ δὲ βασιλεῖ τῶν αἰώνων,* Ro 16, 27 Iud 25 etc
ἀφθάρτῳ ἀοράτῳ μόνῳ θεῷ, τιμὴ καὶ δόξα εἰσ τοὺσ αἰῶνασ
τῶν αἰώνων· ἀμήν.
18 *Ταύτην τὴν παραγγελίαν παρατίθεμαί σοι, τέκνον Τιμόθεε,*
κατὰ τὰσ προαγούσασ ἐπὶ σὲ προφητείασ, ἵνα στρατεύσῃ ἐν

---

* ϛ η προσ τιμοθεον επιστολη πρωτη, ϛ^e παυλου του αποστολου η προσ τιμοθ. επιστ. πρωτ.

I, 1. αποστ. ιησου χριστου | επιταγην : א επαγγελιαν | ϛ א και κυριου ιησου χριστου 2. πατροσ : add ημων 4. ζητησεισ | οικονομιαν : ϛ^e οικοδομιαν 9. πατραλω. κ. μητραλω. 12. και χαριν εχω | א* ενδυναμουντι | א* om με 13. τον προτερον | αλλ 15. א om τον 16. πασαν 17. μονω : add σοφω 18. στρατευη

Digitized by Google

αὐταῖς τὴν καλὴν στρατείαν, 19 ἔχων πίστιν καὶ ἀγαθὴν συνεί- 19
δησιν, ἣν τινες ἀπωσάμενοι περὶ τὴν πίστιν ἐναυάγησαν· 20 ὧν 20
2 Ti 2, 17 1 Co 5, 5 ἐστὶν Ὑμέναιος καὶ Ἀλέξανδρος, οὓς παρέδωκα τῷ σατανᾷ, ἵνα
παιδευθῶσιν μὴ βλασφημεῖν.

II.

Preces publicae. Deus unus et unus mediator. Decor precantium. Mulier in ecclesia.

Παρακαλῶ οὖν πρῶτον πάντων ποιεῖσθαι δεήσεις, προσ- 1
ευχάς, ἐντεύξεις, εὐχαριστίας, ὑπὲρ πάντων ἀνθρώπων, 2 ὑπὲρ 2
βασιλέων καὶ πάντων τῶν ἐν ὑπεροχῇ ὄντων, ἵνα ἥρεμον καὶ
ἡσύχιον βίον διάγωμεν ἐν πάσῃ εὐσεβείᾳ καὶ σεμνότητι. 3 τοῦτο 3
2 Pe 3, 9 2 Ti 3, 7 καλὸν καὶ ἀπόδεκτον ἐνώπιον τοῦ σωτῆρος ἡμῶν θεοῦ, 4 ὃς πάν- 4
τας ἀνθρώπους θέλει σωθῆναι καὶ εἰς ἐπίγνωσιν ἀληθείας ἐλθεῖν.
Ga 3, 20 5 εἷς γὰρ θεός, εἷς καὶ μεσίτης θεοῦ καὶ ἀνθρώπων, ἄνθρωπος 5
Tit 2, 14 Χριστὸς Ἰησοῦς, 6 ὁ δοὺς ἑαυτὸν ἀντίλυτρον ὑπὲρ πάντων, τὸ 6
2 Ti 1, 11 Ro 9, 1 μαρτύριον καιροῖς ἰδίοις, 7 εἰς ὃ ἐτέθην ἐγὼ κήρυξ καὶ ἀπόστο- 7
λος, ἀλήθειαν λέγω, οὐ ψεύδομαι, διδάσκαλος ἐθνῶν ἐν πίστει
καὶ ἀληθείᾳ.

Βούλομαι οὖν προσεύχεσθαι τοὺς ἄνδρας ἐν παντὶ τόπῳ 8
1 Pe 3, 3 ss ἐπαίροντας ὁσίους χεῖρας χωρὶς ὀργῆς καὶ διαλογισμοῦ· 9 ὡσαύ- 9
τως γυναῖκας ἐν καταστολῇ κοσμίῳ, μετὰ αἰδοῦς καὶ σωφρο-
σύνης κοσμεῖν ἑαυτάς, μὴ ἐν πλέγμασιν καὶ χρυσῷ ἢ μαργαρίταις
ἢ ἱματισμῷ πολυτελεῖ, 10 ἀλλ' ὃ πρέπει γυναιξὶν ἐπαγγελλομέναις 10
θεοσέβειαν, δι' ἔργων ἀγαθῶν. 11 Γυνὴ ἐν ἡσυχίᾳ μανθανέτω ἐν 11
πάσῃ ὑποταγῇ· 12 διδάσκειν δὲ γυναικὶ οὐκ ἐπιτρέπω, οὐδὲ αὐθεν- 12
1 Co 11, 9 Gn 2, 7. 22 τεῖν ἀνδρός, ἀλλ' εἶναι ἐν ἡσυχίᾳ. 13 Ἀδὰμ γὰρ πρῶτος ἐπλάσθη, 13
Gn 3, 6 εἶτα Εὕα. 14 καὶ Ἀδὰμ οὐκ ἠπατήθη, ἡ δὲ γυνὴ ἐξαπατηθεῖσα 14
ἐν παραβάσει γέγονεν, 15 σωθήσεται δὲ διὰ τῆς τεκνογονίας, ἐὰν 15
μείνωσιν ἐν πίστει καὶ ἀγάπῃ καὶ ἁγιασμῷ μετὰ σωφροσύνης.

III.

Episcopi et diaconi. Mysterium pietatis.

1, 15 Πιστὸς ὁ λόγος· εἴ τις ἐπισκοπῆς ὀρέγεται, καλοῦ ἔργου ἐπι- 1
Tit 1, 6 ss θυμεῖ. 2 δεῖ οὖν τὸν ἐπίσκοπον ἀνεπίλημπτον εἶναι, μιᾶς γυναι- 2
κὸς ἄνδρα, νηφάλιον, σώφρονα, κόσμιον, φιλόξενον, διδακτικόν,
3 μὴ πάροινον, μὴ πλήκτην, ἀλλὰ ἐπιεικῆ, ἄμαχον, ἀφιλάργυρον, 3
4 τοῦ ἰδίου οἴκου καλῶς προϊστάμενον, τέκνα ἔχοντα ἐν ὑποταγῇ 4
5, 8 μετὰ πάσης σεμνότητος, — 5 εἰ δέ τις τοῦ ἰδίου οἴκου προστῆναι 5

II, 3. τουτο γαρ 6. κ* (κc praemisit το) μαρτυριον 7. λεγω : ς κ* add εν χριστω | πιστει : κ* γνωσει 8. κc διαλογισμων 9. ωσαυτως και τας γυν. | κc κοσμιως | πλεγμ. η χρυσω 12. γυναικι δε διδασκειν 14. απατηθεισα

III, 2. ανεπιλημπτον | ς (non ςc) νηφαλεον 3. μη πληκτην : add μη αισχροκερδη | αλλ 4. κ προϊστανομενον

Digitized by Google

οὐκ οἶδεν, πῶς ἐκκλησίας θεοῦ ἐπιμελήσεται; — 6 μὴ νεόφυτον,
7 ἵνα μὴ τυφωθεὶς εἰς κρίμα ἐμπέσῃ τοῦ διαβόλου. 7 δεῖ δὲ καὶ
μαρτυρίαν καλὴν ἔχειν ἀπὸ τῶν ἔξωθεν, ἵνα μὴ εἰς ὀνειδισμὸν 2 Ti 2, 26
8 ἐμπέσῃ καὶ παγίδα τοῦ διαβόλου. 8 Διακόνους ὡσαύτως σεμνούς,
μὴ διλόγους, μὴ οἴνῳ πολλῷ προσέχοντας, μὴ αἰσχροκερδεῖς,
9 10 9 ἔχοντας τὸ μυστήριον τῆς πίστεως ἐν καθαρᾷ συνειδήσει. 10 καὶ
οὗτοι δὲ δοκιμαζέσθωσαν πρῶτον, εἶτα διακονείτωσαν ἀνέγκλητοι
11 ὄντες. 11 γυναῖκας ὡσαύτως σεμνάς, μὴ διαβόλους, νηφαλίους, Tit 2, 3
12 πιστὰς ἐν πᾶσιν. 12 διάκονοι ἔστωσαν μιᾶς γυναικὸς ἄνδρες,
13 τέκνων καλῶς προϊστάμενοι καὶ τῶν ἰδίων οἴκων. 13 οἱ γὰρ
καλῶς διακονήσαντες βαθμὸν ἑαυτοῖς καλὸν περιποιοῦνται καὶ
πολλὴν παρρησίαν ἐν πίστει τῇ ἐν Χριστῷ Ἰησοῦ.
14 15 Ταῦτά σοι γράφω ἐλπίζων ἐλθεῖν πρὸς σὲ τάχιον· 15 ἐὰν
δὲ βραδύνω, ἵνα εἰδῇς πῶς δεῖ ἐν οἴκῳ θεοῦ ἀναστρέφεσθαι, ἥτις
ἐστὶν ἐκκλησία θεοῦ ζῶντος, στῦλος καὶ ἑδραίωμα τῆς ἀληθείας.
16 16 καὶ ὁμολογουμένως μέγα ἐστὶν τὸ τῆς εὐσεβείας μυστήριον· ὃς
ἐφανερώθη ἐν σαρκί, ἐδικαιώθη ἐν πνεύματι, ὤφθη ἀγγέλοις,
ἐκηρύχθη ἐν ἔθνεσιν, ἐπιστεύθη ἐν κόσμῳ, ἀνελήμφθη ἐν δόξῃ.

IV.

Falsi doctores venturi. Timotheo iuveni dantur praecepta.

1 Τὸ δὲ πνεῦμα ῥητῶς λέγει ὅτι ἐν ὑστέροις καιροῖς ἀποστή- 2 Ti 3, 1 sq
σονταί τινες τῆς πίστεως, προσέχοντες πνεύμασιν πλάνοις καὶ
2 διδασκαλίαις δαιμονίων, 2 ἐν ὑποκρίσει ψευδολόγων, κεκαυστη- Tit 1, 15
3 ριασμένων τὴν ἰδίαν συνείδησιν, 3 κωλυόντων γαμεῖν, ἀπέχεσθαι
βρωμάτων, ἃ ὁ θεὸς ἔκτισεν εἰς μετάλημψιν μετὰ εὐχαριστίας
4 τοῖς πιστοῖς καὶ ἐπεγνωκόσι τὴν ἀλήθειαν. 4 ὅτι πᾶν κτίσμα
θεοῦ καλόν, καὶ οὐδὲν ἀπόβλητον μετὰ εὐχαριστίας λαμβανό-
5 μενον· 5 ἁγιάζεται γὰρ διὰ λόγου θεοῦ καὶ ἐντεύξεως.
6 Ταῦτα ὑποτιθέμενος τοῖς ἀδελφοῖς καλὸς ἔσῃ διάκονος
Χριστοῦ Ἰησοῦ, ἐντρεφόμενος τοῖς λόγοις τῆς πίστεως καὶ τῆς 2 Ti 3, 10
7 καλῆς διδασκαλίας ᾗ παρηκολούθηκας· 7 τοὺς δὲ βεβήλους καὶ
γραώδεις μύθους παραιτοῦ. γύμναζε δὲ σεαυτὸν πρὸς εὐσέβειαν.
8 8 ἡ γὰρ σωματικὴ γυμνασία πρὸς ὀλίγον ἐστὶν ὠφέλιμος· ἡ δὲ
εὐσέβεια πρὸς πάντα ὠφέλιμός ἐστιν, ἐπαγγελίαν ἔχουσα ζωῆς 2 Ti 1, 1
9 τῆς νῦν καὶ τῆς μελλούσης. 9 πιστὸς ὁ λόγος καὶ πάσης ἀπο- 1, 15
10 δοχῆς ἄξιος. 10 εἰς τοῦτο γὰρ κοπιῶμεν καὶ ἀγωνιζόμεθα, ὅτι Col 1, 29
ἠλπίκαμεν ἐπὶ θεῷ ζῶντι, ὅς ἐστιν σωτὴρ πάντων ἀνθρώπων,
μάλιστα πιστῶν.

---

7. δει δε: add αυτον 8. ℵ* om σεμνους 9. ℵ και καθαρας συνειδησεως
11. ς (non ϛε) νηφαλεους 16. ος: θεος | ανεληφθη
IV, 2. κεκαυτηριασμενων 3. μεταληψιν 6. ιησου χριστου 8. ℵ* om προς ante ολιγον 9. ℵ* om πασης 10. και κοπιωμεν και ονειδιζομεθα οτι

Digitized by Google

Tit 2, 15. 1 *Παράγγελλε ταῦτα καὶ δίδασκε.* 12 *μηδείς σου τῆς νεό-* 11 12
τητος καταφρονείτω, ἀλλὰ τύπος γίνου τῶν πιστῶν, ἐν λόγῳ, ἐν
4, 16 *ἀναστροφῇ, ἐν ἀγάπῃ, ἐν πίστει, ἐν ἁγνείᾳ.* 13 *ἕως ἔρχομαι πρόσ-* 13
εχε τῇ ἀναγνώσει, τῇ παρακλήσει, τῇ διδασκαλίᾳ. 14 *μὴ ἀμέλει* 14
τοῦ ἐν σοὶ χαρίσματος, ὃ ἐδόθη σοι διὰ προφητείας μετὰ ἐπιθέ-
σεως τῶν χειρῶν τοῦ πρεσβυτερίου. 15 *ταῦτα μελέτα, ἐν τούτοις* 15
ἴσθι, ἵνα σου ἡ προκοπὴ φανερὰ ᾖ πᾶσιν. 16 *ἔπεχε σεαυτῷ καὶ* 16
4, 13 *τῇ διδασκαλίᾳ, ἐπίμενε αὐτοῖς· τοῦτο γὰρ ποιῶν καὶ σεαυτὸν*
σώσεις καὶ τοὺς ἀκούοντάς σου.

V.

De admonitionibus. De viduabus eligendis, presbyteris, peccantibus.

Πρεσβυτέρῳ μὴ ἐπιπλήξῃς ἀλλὰ παρακάλει ὡς πατέρα, νεω- 1
τέρους ὡς ἀδελφούς, 2 *πρεσβυτέρας ὡς μητέρας, νεωτέρας ὡς* 2
ἀδελφὰς ἐν πάσῃ ἁγνείᾳ. 3 *Χήρας τίμα τὰς ὄντως χήρας.* 4 *εἰ* 3 4
δέ τις χήρα τέκνα ἢ ἔκγονα ἔχει, μανθανέτωσαν πρῶτον τὸν ἴδιον
2, 2 *οἶκον εὐσεβεῖν καὶ ἀμοιβὰς ἀποδιδόναι τοῖς προγόνοις· τοῦτο*
γάρ ἐστιν ἀπόδεκτον ἐνώπιον τοῦ θεοῦ. 5 *ἡ δὲ ὄντως χήρα καὶ* 5
μεμονωμένη ἤλπικεν ἐπὶ θεὸν καὶ προσμένει ταῖς δεήσεσιν καὶ
ταῖς προσευχαῖς νυκτὸς καὶ ἡμέρας· 6 *ἡ δὲ σπαταλῶσα ζῶσα* 6
τέθνηκεν. 7 *καὶ ταῦτα παράγγελλε ἵνα ἀνεπίλημπτοι ὦσιν.* 8 *εἰ* 7 8
δέ τις τῶν ἰδίων καὶ μάλιστα οἰκείων οὐ προνοεῖται, τὴν πίστιν
ἤρνηται καὶ ἔστιν ἀπίστου χείρων.

2, 2 Tit 1, 6 *Χήρα καταλεγέσθω μὴ ἔλαττον ἐτῶν ἑξήκοντα γεγονυῖα,* 9
ἑνὸς ἀνδρὸς γυνή, 10 *ἐν ἔργοις καλοῖς μαρτυρουμένη, εἰ ἐτεκνο-* 10
τρόφησεν, εἰ ἐξενοδόχησεν, εἰ ἁγίων πόδας ἔνιψεν, εἰ θλιβομένοις
ἐπήρκεσεν, εἰ παντὶ ἔργῳ ἀγαθῷ ἐπηκολούθησεν. 11 *νεωτέρας δὲ* 11
χήρας παραιτοῦ· ὅταν γὰρ καταστρηνιάσωσιν τοῦ Χριστοῦ, γα-
μεῖν θέλουσιν, 12 *ἔχουσαι κρίμα ὅτι τὴν πρώτην πίστιν ἠθέτησαν·* 12
13 *ἅμα δὲ καὶ ἀργαὶ μανθάνουσιν περιερχόμεναι τὰς οἰκίας, οὐ* 13
μόνον δὲ ἀργαὶ ἀλλὰ καὶ φλύαροι καὶ περίεργοι, λαλοῦσαι τὰ
μὴ δέοντα. 14 *βούλομαι οὖν νεωτέρας γαμεῖν, τεκνογονεῖν, οἰκο-* 14
δεσποτεῖν, μηδεμίαν ἀφορμὴν διδόναι τῷ ἀντικειμένῳ λοιδορίας
χάριν· 15 *ἤδη γάρ τινες ἐξετράπησαν ὀπίσω τοῦ σατανᾶ.* 16 *εἴ* 15 16
τις πιστὴ ἔχει χήρας, ἐπαρκείσθω αὐταῖς, καὶ μὴ βαρείσθω ἡ
ἐκκλησία, ἵνα ταῖς ὄντως χήραις ἐπαρκέσῃ.

1 Th 5, 12 *Οἱ καλῶς προεστῶτες πρεσβύτεροι διπλῆς τιμῆς ἀξιούσθω-* 17
1 Co 9, 9 Dt 25, 4 *σαν, μάλιστα οἱ κοπιῶντες ἐν λόγῳ καὶ διδασκαλίᾳ.* 18 *λέγει* 18
Lc 10, 7 Mt 10, 10 *γὰρ ἡ γραφή· βοῦν ἀλοῶντα οὐ φιμώσεις, καί· ἄξιος ὁ ἐργάτης*

---

12. *εν αγαπη* : add *εν πνευματι* 14. ℵ* *πρεσβυτερου* 15. *εν πασιν* 16. ℵ* om *σου*

V, 1. ℵ* om *ως πατερ.* 4. *εστι καλον και αποδεκτον* 5. *επι τον θεον* | *θεον* : ℵ* *κυριον* 7. ℵc om *και* | *ανεπιλημπτοι* 8. *των οικειων* | *προνοει* 16. *πιστος η πιστη* | *επαρκειτω*

Digitized by Google

19 τοῦ μισθοῦ αὐτοῦ. 19 κατὰ πρεσβυτέρου κατηγορίαν μὴ παρα-
20 δέχου, ἐκτὸς εἰ μὴ ἐπὶ δύο ἢ τριῶν μαρτύρων. 20 Τοὺς ἁμαρτά- Dt 19. 15
νοντας ἐνώπιον πάντων ἔλεγχε, ἵνα καὶ οἱ λοιποὶ φόβον ἔχωσιν.
21 Διαμαρτύρομαι ἐνώπιον τοῦ θεοῦ καὶ Χριστοῦ Ἰησοῦ καὶ 2 Ti 4, 1
τῶν ἐκλεκτῶν ἀγγέλων ἵνα ταῦτα φυλάξῃς χωρὶς προκρίματος,
22 μηδὲν ποιῶν κατὰ πρόσκλισιν. 22 Χεῖρας ταχέως μηδενὶ ἐπιτί-
θει, μηδὲ κοινώνει ἁμαρτίαις ἀλλοτρίαις. σεαυτὸν ἁγνὸν τήρει.
23 23 μηκέτι ὑδροπότει, ἀλλὰ οἴνῳ ὀλίγῳ χρῶ διὰ τὸν στόμαχον καὶ
24 τὰς πυκνάς σου ἀσθενείας. 24 Τινῶν ἀνθρώπων αἱ ἁμαρτίαι
πρόδηλοί εἰσιν προάγουσαι εἰς κρίσιν, τισὶν δὲ καὶ ἐπακολουθοῦ-
25 σιν· 25 ὡσαύτως καὶ τὰ ἔργα τὰ καλὰ πρόδηλα, καὶ τὰ ἄλλως
ἔχοντα κρυβῆναι οὐ δύνανται.

VI.

De servis, falsis doctoribus, avaris; de certamine hominis dei; de officiis divitum.

1 Ὅσοι εἰσὶν ὑπὸ ζυγὸν δοῦλοι, τοὺς ἰδίους δεσπότας πάσης Tit 2, 9 a etc
τιμῆς ἀξίους ἡγείσθωσαν, ἵνα μὴ τὸ ὄνομα τοῦ θεοῦ καὶ ἡ δι- Tit 2, 5
2 δασκαλία βλασφημῆται. 2 οἱ δὲ πιστοὺς ἔχοντες δεσπότας μὴ
καταφρονείτωσαν, ὅτι ἀδελφοί εἰσιν, ἀλλὰ μᾶλλον δουλευέτω-
σαν, ὅτι πιστοί εἰσιν καὶ ἀγαπητοὶ οἱ τῆς εὐεργεσίας ἀντιλαμβα-
νόμενοι.
3 Ταῦτα δίδασκε καὶ παρακάλει. 3 εἴ τις ἑτεροδιδασκαλεῖ καὶ
μὴ προσέρχεται ὑγιαίνουσιν λόγοις τοῖς τοῦ κυρίου ἡμῶν Ἰησοῦ
4 Χριστοῦ καὶ τῇ κατ' εὐσέβειαν διδασκαλίᾳ, 4 τετύφωται, μηδὲν
ἐπιστάμενος, ἀλλὰ νοσῶν περὶ ζητήσεις καὶ λογομαχίας, ἐξ ὧν
5 γίνεται φθόνος, ἔρις, βλασφημίαι, ὑπόνοιαι πονηραί, 5 διαπαρα- 2 Ti 3, 8
τριβαὶ διεφθαρμένων ἀνθρώπων τὸν νοῦν καὶ ἀπεστερημένων τῆς
6 ἀληθείας, νομιζόντων πορισμὸν εἶναι τὴν εὐσέβειαν. 6 ἔστιν δὲ
7 πορισμὸς μέγας ἡ εὐσέβεια μετὰ αὐταρκείας. 7 οὐδὲν γὰρ εἰση-
νέγκαμεν εἰς τὸν κόσμον, ὅτι οὐδὲ ἐξενεγκεῖν τι δυνάμεθα·
8 8 ἔχοντες δὲ διατροφὰς καὶ σκεπάσματα, τούτοις ἀρκεσθησό-
9 μεθα. 9 οἱ δὲ βουλόμενοι πλουτεῖν ἐμπίπτουσιν εἰς πειρασμὸν
καὶ παγίδα καὶ ἐπιθυμίας πολλὰς ἀνοήτους καὶ βλαβεράς, αἵτι-
νες βυθίζουσιν τοὺς ἀνθρώπους εἰς ὄλεθρον καὶ ἀπώλειαν.
10 10 ῥίζα γὰρ πάντων τῶν κακῶν ἐστὶν ἡ φιλαργυρία, ἧς τινὲς
ὀρεγόμενοι ἀπεπλανήθησαν ἀπὸ τῆς πίστεως καὶ ἑαυτοὺς περιέ-
πειραν ὀδύναις πολλαῖς.
11 Σὺ δέ, ὦ ἄνθρωπε θεοῦ, ταῦτα φεῦγε· δίωκε δὲ δικαιοσύνην, 2 Ti 2, 17

18. του μισθου (et. κ[a]) : κ* της τροφης 21. και κυριου ιησου χριστου 23. αλλ | στομαχον : add σου 25. τα καλα εργα προδ. εστι | ς κ δυναται

VI, 2. κ* om οτι αδελφ. εισιν 3. προσερχεται 5. παραδιατριβαι | τ. ευσεβειαν : add αφιστασο απο των τοιουτων 7. οτι : praem δηλον 10. πολλαις : κ* ποικιλαις 11. του θεου

Digitized by Google

εὐσέβειαν, πίστιν, ἀγάπην, ὑπομονήν, πραϋπαθίαν. 12 ἀγωνίζου 12
τὸν καλὸν ἀγῶνα τῆς πίστεως, ἐπιλαβοῦ τῆς αἰωνίου ζωῆς, εἰς
ἣν ἐκλήθης καὶ ὡμολόγησας τὴν καλὴν ὁμολογίαν ἐνώπιον πολ-
Ro 4, 17 λῶν μαρτύρων. 13 παραγγέλλω ἐνώπιον θεοῦ τοῦ ζωογονοῦντος 13
τὰ πάντα καὶ Χριστοῦ Ἰησοῦ τοῦ μαρτυρήσαντος ἐπὶ Ποντίου
Πειλάτου τὴν καλὴν ὁμολογίαν, 14 τηρῆσαί σε τὴν ἐντολὴν ἄσπιλον 14
Ti 2, 13 ἀνεπίλημπτον μέχρι τῆς ἐπιφανείας τοῦ κυρίου ἡμῶν Ἰησοῦ Χρι-
στοῦ, 15 ἣν καιροῖς ἰδίοις δείξει ὁ μακάριος καὶ μόνος δυνάστης, 15
ὁ βασιλεὺς τῶν βασιλευόντων καὶ κύριος τῶν κυριευόντων, 16 ὁ 16
μόνος ἔχων ἀθανασίαν, φῶς οἰκῶν ἀπρόσιτον, ὃν εἶδεν οὐδεὶς
2 Ti 4, 18 ἀνθρώπων οὐδὲ ἰδεῖν δύναται· ᾧ τιμὴ καὶ κράτος αἰώνιον, ἀμήν.
Τοῖς πλουσίοις ἐν τῷ νῦν αἰῶνι παράγγελλε μὴ ὑψηλὰ 17
φρονεῖν, μηδὲ ἠλπικέναι ἐπὶ πλούτου ἀδηλότητι, ἀλλ' ἐπὶ θεῷ
τῷ παρέχοντι ἡμῖν πάντα πλουσίως εἰς ἀπόλαυσιν, 18 ἀγαθοερ- 18
γεῖν, πλουτεῖν ἐν ἔργοις καλοῖς, εὐμεταδότους εἶναι, κοινωνικούς,
19 ἀποθησαυρίζοντας ἑαυτοῖς θεμέλιον καλὸν εἰς τὸ μέλλον, ἵνα 19
ἐπιλάβωνται τῆς ὄντως ζωῆς.
2 Ti 1, 14 Ὦ Τιμόθεε, τὴν παραθήκην φύλαξον, ἐκτρεπόμενος τὰς 20
2, 16 βεβήλους κενοφωνίας καὶ ἀντιθέσεις τῆς ψευδωνύμου γνώσεως,
2, 18 21 ἣν τινες ἐπαγγελλόμενοι περὶ τὴν πίστιν ἠστόχησαν. 21
Ἡ χάρις μεθ' ὑμῶν.

ΠΡΟΣ ΤΙΜΟΘΕΟΝ Β.

I.

Cohortatio et laus Timothei. Lois. Fides strenue servanda. Onesiphori domus.

1 Ti 1, 1 2 Co 1, 1 etc Παῦλος ἀπόστολος Χριστοῦ Ἰησοῦ διὰ θελήματος θεοῦ 1
κατ' ἐπαγγελίαν ζωῆς τῆς ἐν Χριστῷ Ἰησοῦ 2 Τιμοθέῳ ἀγαπητῷ 2
τέκνῳ. χάρις, ἔλεος, εἰρήνη ἀπὸ θεοῦ πατρὸς καὶ Χριστοῦ Ἰησοῦ
τοῦ κυρίου ἡμῶν.
Act 24, 14 Χάριν ἔχω τῷ θεῷ, ᾧ λατρεύω ἀπὸ προγόνων ἐν καθαρᾷ 3
Ro 1, 9 συνειδήσει, ὡς ἀδιάλειπτον ἔχω τὴν περὶ σοῦ μνείαν ἐν ταῖς δεήσε-
σίν μου νυκτὸς καὶ ἡμέρας, 4 ἐπιποθῶν σε ἰδεῖν, μεμνημένος σου 4
τῶν δακρύων ἵνα χαρᾶς πληρωθῶ, 5 ὑπόμνησιν λαβὼν τῆς ἐν σοὶ 5

---

11. πραϋπαθιαν : πραοτητα 12. εις ην : add και 13. παραγγελλω σοι | του θεου | ς ℵ ζωοποιουντος | ℵ ιησου χριστου | πιλατου 14. ανεπιλημπτον 16. και το κρατος 17. αιωνι : ℵ* καιρω | υψηλοφρονειν | αλλ εν τω θεω τω ζωντι | πλουσιως παντα 19. οντως : αιωνιον 20. παρακαταθηκην 21. μεθ υμων : μετα σου. αμην.

* ς η προς τιμοθεον επιστολη δευτερα, ς^a παυλου του αποστολου η προς τιμοθ. επιστ. δευτερ.

I, 1. ιησου χριστου | ℵ επαγγελιας 2. ℵ* και κυριου ιησου χριστου του κυριου ημων 5. λαμβανων

Digitized by Google

ἀνυποκρίτου πίστεως, ἥτις ἐνῴκησεν πρῶτον ἐν τῇ μάμμῃ σου
Λωΐδι καὶ τῇ μητρί σου Εὐνίκῃ, πέπεισμαι δὲ ὅτι καὶ ἐν σοί.
6 [6]Δι' ἣν αἰτίαν ἀναμιμνήσκω σε ἀναζωπυρεῖν τὸ χάρισμα τοῦ 1 Ti 4, 14
7 θεοῦ, ὃ ἐστιν ἐν σοὶ διὰ τῆς ἐπιθέσεως τῶν χειρῶν μου. [7]οὐ
γὰρ ἔδωκεν ἡμῖν ὁ θεὸς πνεῦμα δειλίας, ἀλλὰ δυνάμεως καὶ Ro 8, 15
8 ἀγάπης καὶ σωφρονισμοῦ. [8]μὴ οὖν ἐπαισχυνθῇς τὸ μαρτύριον
τοῦ κυρίου ἡμῶν μηδὲ ἐμὲ τὸν δέσμιον αὐτοῦ, ἀλλὰ συνκακοπά-
9 θησον τῷ εὐαγγελίῳ κατὰ δύναμιν θεοῦ, [9]τοῦ σώσαντος ἡμᾶς
καὶ καλέσαντος κλήσει ἁγίᾳ, οὐ κατὰ τὰ ἔργα ἡμῶν ἀλλὰ κατὰ Tit 1, 2 3
ἰδίαν πρόθεσιν καὶ χάριν τὴν δοθεῖσαν ἡμῖν ἐν Χριστῷ Ἰησοῦ
10 πρὸ χρόνων αἰωνίων, [10]φανερωθεῖσαν δὲ νῦν διὰ τῆς ἐπιφανείας
τοῦ σωτῆρος ἡμῶν Χριστοῦ Ἰησοῦ, καταργήσαντος μὲν τὸν
θάνατον, φωτίσαντος δὲ ζωὴν καὶ ἀφθαρσίαν διὰ τοῦ εὐαγγελίου,
11 12 [11]εἰς ὃ ἐτέθην ἐγὼ κήρυξ καὶ ἀπόστολος καὶ διδάσκαλος· [12]δι' 1 Ti 2, 7
ἣν αἰτίαν καὶ ταῦτα πάσχω, ἀλλ' οὐκ ἐπαισχύνομαι· οἶδα γὰρ ᾧ
πεπίστευκα, καὶ πέπεισμαι ὅτι δυνατός ἐστιν τὴν παραθήκην μου
13 φυλάξαι εἰς ἐκείνην τὴν ἡμέραν. [13]ὑποτύπωσιν ἔχε ὑγιαινόντων
λόγων ὧν παρ' ἐμοῦ ἤκουσας ἐν πίστει καὶ ἀγάπῃ τῇ ἐν Χριστῷ
14 Ἰησοῦ· [14]τὴν καλὴν παραθήκην φύλαξον διὰ πνεύματος ἁγίου 1 Ti 6, 20
Ro 8, 11
τοῦ ἐνοικοῦντος ἐν ἡμῖν.
15 Οἶδας τοῦτο, ὅτι ἀπεστράφησάν με πάντες οἱ ἐν τῇ Ἀσίᾳ, 4, 10. 16
16 ὧν ἐστὶν Φύγελος καὶ Ἑρμογένης. [16]δῴη ἔλεος ὁ κύριος τῷ 4, 19
Ὀνησιφόρου οἴκῳ, ὅτι πολλάκις με ἀνέψυξεν καὶ τὴν ἅλυσίν μου
17 οὐκ ἐπαισχύνθη, [17]ἀλλὰ γενόμενος ἐν Ῥώμῃ σπουδαίως ἐζήτη-
18 σέν με καὶ εὗρεν. [18]δῴη αὐτῷ ὁ κύριος εὑρεῖν ἔλεος παρὰ κυ-
ρίου ἐν ἐκείνῃ τῇ ἡμέρᾳ. καὶ ὅσα ἐν Ἐφέσῳ διηκόνησεν, βέλτιον
σὺ γινώσκεις.

II.

Corona militum Christi. Boni doctoris mores. Contra Hymenaeum aliosque vana docentes.

1 Σὺ οὖν, τέκνον μου, ἐνδυναμοῦ ἐν τῇ χάριτι τῇ ἐν Χριστῷ
2 Ἰησοῦ, [2]καὶ ἃ ἤκουσας παρ' ἐμοῦ διὰ πολλῶν μαρτύρων, ταῦτα
παράθου πιστοῖς ἀνθρώποις, οἵτινες ἱκανοὶ ἔσονται καὶ ἑτέρους
3 διδάξαι. [3]συνκακοπάθησον ὡς καλὸς στρατιώτης Χριστοῦ Ἰη- 1, 8
4, 5
4 σοῦ. [4]οὐδεὶς στρατευόμενος ἐμπλέκεται ταῖς τοῦ βίου πραγμα-
5 τίαις, ἵνα τῷ στρατολογήσαντι ἀρέσῃ. [5]ἐὰν δὲ καὶ ἀθλῇ τις,
6 οὐ στεφανοῦται ἐὰν μὴ νομίμως ἀθλήσῃ. [6]τὸν κοπιῶντα γεωργὸν
7 δεῖ πρῶτον τῶν καρπῶν μεταλαμβάνειν. [7]νόει ὃ λέγω· δώσει

5. ς (non ς[c]) ευνεικη 6. χαρισμα : κ* θελημα 8. κ* om ημων | συγκακοπαθησον 9. αλλα κατ 10. ιησου χριστου 11. διδασκαλος : add εθνων 12. κ* om και pri | ς[a] 1633. παρακαταθηκην 14. παρακαταθηκην 15. φυγελλος | ερμογ. 16. ς κ* επησχυνθη 17. σπουδαιοτερον II, 3. συ ουν κακοπαθησον | ιησου χριστου 4. πραγματειαις 6. κ* προτερον 7. α λεγω | δωη

Digitized by Google

1 Co 15, 12 Ro 1, 3 etc γάρ σοι ὁ κύριος σύνεσιν ἐν πᾶσιν. 8 Μνημόνευε Ἰησοῦν Χριστὸν 8
ἐγηγερμένον ἐκ νεκρῶν, ἐκ σπέρματος Δαυείδ, κατὰ τὸ εὐαγγέλιόν
Act 28, 30a μου, 9 ἐν ᾧ κακοπαθῶ μέχρι δεσμῶν ὡς κακοῦργος, ἀλλὰ ὁ 9
λόγος τοῦ θεοῦ οὐ δέδεται. 10 διὰ τοῦτο πάντα ὑπομένω διὰ 10
τοὺς ἐκλεκτούς, ἵνα καὶ αὐτοὶ σωτηρίας τύχωσιν τῆς ἐν Χριστῷ
1 Ti 4, 9 Ro 6, 8 Ἰησοῦ μετὰ δόξης αἰωνίου. 11 Πιστὸς ὁ λόγος· εἰ γὰρ συναπε- 11
8, 17 Mt 10, 33 θάνομεν, καὶ συνζήσομεν· 12 εἰ ὑπομένομεν, καὶ συνβασιλεύσομεν· 12
εἰ ἀρνησόμεθα, κἀκεῖνος ἀρνήσεται ἡμᾶς· 13 εἰ ἀπιστοῦμεν, ἐκεῖ- 13
νος πιστὸς μένει, ἀρνήσασθαι γὰρ ἑαυτὸν οὐ δύναται.

Ταῦτα ὑπομίμνησκε, διαμαρτυρόμενος ἐνώπιον τοῦ θεοῦ μὴ 14
λογομαχεῖν, ἐπ᾽ οὐδὲν χρήσιμον, ἐπὶ καταστροφῇ τῶν ἀκουόντων.
15 σπούδασον σεαυτὸν δόκιμον παραστῆσαι τῷ θεῷ, ἐργάτην 15
ἀνεπαίσχυντον, ὀρθοτομοῦντα τὸν λόγον τῆς ἀληθείας. 16 τὰς 16
Tit 3, 9 δὲ βεβήλους κενοφωνίας περιίστασο· ἐπὶ πλεῖον γὰρ προκόψουσιν
2, 16 1 Ti 1, 20 ἀσεβείας, 17 καὶ ὁ λόγος αὐτῶν ὡς γάγγραινα νομὴν ἕξει. ὧν 17
6, 21 ἐστὶν Ὑμέναιος καὶ Φιλητός, 18 οἵτινες περὶ τὴν ἀλήθειαν ἠστό- 18
χησαν, λέγοντες ἀνάστασιν ἤδη γεγονέναι, καὶ ἀνατρέπουσιν τήν
τινων πίστιν. 19 ὁ μέντοι στερεὸς θεμέλιος τοῦ θεοῦ ἕστηκεν, 19
Nm 16, 5. 26 ἔχων τὴν σφραγῖδα ταύτην· ἔγνω κύριος τοὺς ὄντας αὐτοῦ, καί·
ἀποστήτω ἀπὸ ἀδικίας πᾶς ὁ ὀνομάζων τὸ ὄνομα κυρίου. 20 ἐν 20
1 Co 3, 12 Ro 9, 21 μεγάλῃ δὲ οἰκίᾳ οὐκ ἔστιν μόνον σκεύη χρυσᾶ καὶ ἀργυρᾶ,
ἀλλὰ καὶ ξύλινα καὶ ὀστράκινα, καὶ ἃ μὲν εἰς τιμὴν ἃ δὲ εἰς
ἀτιμίαν· 21 ἐὰν οὖν τις ἐκκαθάρῃ ἑαυτὸν ἀπὸ τούτων, ἔσται 21
σκεῦος εἰς τιμήν, ἡγιασμένον, εὔχρηστον τῷ δεσπότῃ, εἰς πᾶν
1 Ti 6, 11 ἔργον ἀγαθὸν ἡτοιμασμένον. 22 τὰς δὲ νεωτερικὰς ἐπιθυμίας 22
φεῦγε, δίωκε δὲ δικαιοσύνην, πίστιν, ἀγάπην, εἰρήνην μετὰ τῶν
1 Ti 4, 7 ἐπικαλουμένων τὸν κύριον ἐκ καθαρᾶς καρδίας. 23 τὰς δὲ μωρὰς 23
καὶ ἀπαιδεύτους ζητήσεις παραιτοῦ, εἰδὼς ὅτι γεννῶσιν μάχας·
24 δοῦλον δὲ κυρίου οὐ δεῖ μάχεσθαι ἀλλὰ ἤπιον εἶναι πρὸς πάν- 24
τας, διδακτικόν, ἀνεξίκακον, 25 ἐν πραΰτητι παιδεύοντα τοὺς 25
ἀντιδιατιθεμένους, μήποτε δῴη αὐτοῖς ὁ θεὸς μετάνοιαν εἰς ἐπί-
1 Ti 3, 7 γνωσιν ἀληθείας, 26 καὶ ἀνανήψωσιν ἐκ τῆς τοῦ διαβόλου παγίδος, 26
ἐζωγρημένοι ὑπ᾽ αὐτοῦ εἰς τὸ ἐκείνου θέλημα.

III.

Temporis ultimi malitia ac miseries. Scriptura inspirata.

1 Ti 4, 1 Τοῦτο δὲ γίνωσκε, ὅτι ἐν ἐσχάταις ἡμέραις ἐνστήσονται καιροὶ 1
Ro 1, 29 ss χαλεποί. 2 ἔσονται γὰρ οἱ ἄνθρωποι φίλαυτοι, φιλάργυροι, 2
ἀλαζόνες, ὑπερήφανοι, βλάσφημοι, γονεῦσιν ἀπειθεῖς, ἀχάριστοι,

9. αλλ 11. συζησομεν 12. συμβασιλ. | αρνουμεθα 13. om γαρ 14. θεου : κυριου | εις ουδεν 17. φίλητος 18. την αναστασιν | ℵ* ανατρε. την πιστ. την τινων, ℵc ανατρ. την πιστιν τινων 19. του θεου : ℵ τ. κυριου | ℵ* παντας τους οντας | το ονομ. χριστου 21. και ευχρηστον 24. αλλ 25. πραοτητι | δω

III, 2. ℵ om οι

3 ἀνόσιοι, [3] ἄστοργοι, ἄσπονδοι, διάβολοι, ἀκρατεῖς, ἀνήμεροι, ἀφι-
4 λάγαθοι, [4] προδόται, προπετεῖς, τετυφωμένοι, φιλήδονοι μᾶλλον
5 ἢ φιλόθεοι, [5] ἔχοντες μόρφωσιν εὐσεβείας τὴν δὲ δύναμιν αὐτῆς
6 ἠρνημένοι· καὶ τούτους ἀποτρέπου. [6] ἐκ τούτων γάρ εἰσιν οἱ ἐνδύ-
7 νοντες εἰς τὰς οἰκίας καὶ αἰχμαλωτίζοντες γυναικάρια σεσωρευ-
μένα ἁμαρτίαις, ἀγόμενα ἐπιθυμίαις ποικίλαις, [7] πάντοτε μαν- 1 Ti 2, 4
θάνοντα καὶ μηδέποτε εἰς ἐπίγνωσιν ἀληθείας ἐλθεῖν δυνάμενα.
8 [8] ὃν τρόπον δὲ Ἰαννῆς καὶ Ἰαμβρῆς ἀντέστησαν Μωϋσεῖ, οὕτως Ex 7, 11
καὶ οὗτοι ἀνθίστανται τῇ ἀληθείᾳ, ἄνθρωποι κατεφθαρμένοι τὸν 1 Ti 6, 5
9 νοῦν, ἀδόκιμοι περὶ τὴν πίστιν. [9] ἀλλ' οὐ προκόψουσιν ἐπὶ πλεῖον· 5, 24
ἡ γὰρ ἄνοια αὐτῶν ἔκδηλος ἔσται πᾶσιν, ὡς καὶ ἡ ἐκείνων ἐγένετο.
10 [10] Σὺ δὲ παρηκολούθησάς μου τῇ διδασκαλίᾳ, τῇ ἀγωγῇ, τῇ 1 Ti 4, 6
προθέσει, τῇ πίστει, τῇ μακροθυμίᾳ, τῇ ἀγάπῃ, τῇ ὑπομονῇ,
11 [11] τοῖς διωγμοῖς, τοῖς παθήμασιν, οἷά μοι ἐγένετο ἐν Ἀντιοχείᾳ, Act 13, 50
ἐν Ἰκονίῳ, ἐν Λύστροις· οἵους διωγμοὺς ὑπήνεγκα, καὶ ἐκ πάν- 14, 2. 19
12 των με ἐρύσατο ὁ κύριος. [12] καὶ πάντες δὲ οἱ θέλοντες ζῆν
13 εὐσεβῶς ἐν Χριστῷ Ἰησοῦ διωχθήσονται. [13] πονηροὶ δὲ ἄνθρωποι
καὶ γόητες προκόψουσιν ἐπὶ τὸ χεῖρον, πλανῶντες καὶ πλανώ-
14 μενοι. [14] σὺ δὲ μένε ἐν οἷς ἔμαθες καὶ ἐπιστώθης, εἰδὼς παρὰ Act 16, 1
15 τίνων ἔμαθες, [15] καὶ ὅτι ἀπὸ βρέφους ἱερὰ γράμματα οἶδας τὰ
δυνάμενά σε σοφίσαι εἰς σωτηρίαν διὰ πίστεως τῆς ἐν Χριστῷ
16 Ἰησοῦ. [16] πᾶσα γραφὴ θεόπνευστος καὶ ὠφέλιμος πρὸς διδα-
σκαλίαν, πρὸς ἔλεγμόν, πρὸς ἐπανόρθωσιν, πρὸς παιδίαν τὴν ἐν
17 δικαιοσύνῃ, [17] ἵνα ἄρτιος ᾖ ὁ τοῦ θεοῦ ἄνθρωπος, πρὸς πᾶν 1 Ti 6, 11
ἔργον ἀγαθὸν ἐξηρτισμένος.

IV.

Contra malos standum. Mortem proximam praesentiens de sociis rebusque suis refert. Salutationes.

1 Διαμαρτύρομαι ἐνώπιον τοῦ θεοῦ καὶ Χριστοῦ Ἰησοῦ τοῦ 1 Ti 5, 21
μέλλοντος κρίνειν ζῶντας καὶ νεκρούς, καὶ τὴν ἐπιφάνειαν αὐτοῦ Tit 2, 13
2 καὶ τὴν βασιλείαν αὐτοῦ, [2] κήρυξον τὸν λόγον, ἐπίστηθι εὐκαίρως
ἀκαίρως, ἔλεγξον, παρακάλεσον, ἐπιτίμησον, ἐν πάσῃ μακροθυμίᾳ
3 καὶ διδαχῇ. [3] ἔσται γὰρ καιρὸς ὅτε τῆς ὑγιαινούσης διδασκαλίας
οὐκ ἀνέξονται, ἀλλὰ κατὰ τὰς ἰδίας ἐπιθυμίας ἑαυτοῖς ἐπισω-
4 ρεύσουσιν διδασκάλους κνηθόμενοι τὴν ἀκοήν, [4] καὶ ἀπὸ μὲν τῆς
ἀληθείας τὴν ἀκοὴν ἀποστρέψουσιν, ἐπὶ δὲ τοὺς μύθους ἐκτρα-
5 πήσονται. [5] σὺ δὲ νῆφε ἐν πᾶσιν, κακοπάθησον, ἔργον ποίησον 2, 3
6 εὐαγγελιστοῦ, τὴν διακονίαν σου πληροφόρησον. [6] Ἐγὼ γὰρ ἤδη Phi 2, 17

3. ℵ om αστοργοι 6. αιχμαλωτευοντες | τα γυναικαρ. 10. παρηκολουθηκας 11. ερρυσατο 12. ευσεβως ζην 14. παρα τινος 15. τα ιερα γραμμ. 16. ελεγχον | παιδειαν

IV, 1. διαμαρτυρ. ουν εγω | του κυριου ιησου χριστου | και την pr: κατα την 2. επιτιμησον παρακαλεσον 3. τας επιθυμ. τας ιδιας 5. ℵ* om κακοπαθησον

Digitized by Google

σπένδομαι, καὶ ὁ καιρὸς τῆς ἀναλύσεώς μου ἐφέστηκεν. 7 τὸν 7
1 Ti 6, 12 καλὸν ἀγῶνα ἠγώνισμαι, τὸν δρόμον τετέλεκα, τὴν πίστιν τετή-
ρηκα· 8 λοιπὸν ἀπόκειταί μοι ὁ τῆς δικαιοσύνης στέφανος, ὃν 8
Ia 1, 12 ἀποδώσει μοι ὁ κύριος ἐν ἐκείνῃ τῇ ἡμέρᾳ, ὁ δίκαιος κριτής,
οὐ μόνον δὲ ἐμοὶ ἀλλὰ καὶ πᾶσι τοῖς ἠγαπηκόσι τὴν ἐπιφάνειαν
αὐτοῦ.

Col 4, 14 Σπούδασον ἐλθεῖν πρός με ταχέως. 10 Δημᾶς γάρ με ἐγ- 9 10
κατέλιπεν ἀγαπήσας τὸν νῦν αἰῶνα, καὶ ἐπορεύθη εἰς Θεσσαλο-
Col 4, 14 νίκην, Κρήσκης εἰς Γαλλίαν, Τίτος εἰς Δαλματίαν· 11 Λουκᾶς 11
Col 4, 10 ἐστὶν μόνος μετ' ἐμοῦ. Μάρκον ἀναλαβὼν ἄγε μετὰ σεαυτοῦ·
ἔστιν γάρ μοι εὔχρηστος εἰς διακονίαν. 12 Τυχικὸν δὲ ἀπέστειλα 12
εἰς Ἔφεσον. 13 τὸν φελόνην, ὃν ἀπέλιπον ἐν Τρῳάδι παρὰ 13
Κάρπῳ, ἐρχόμενος φέρε, καὶ τὰ βιβλία, μάλιστα τὰς μεμβράνας.
1 Ti 1, 20 Act 19, 33 14 Ἀλέξανδρος ὁ χαλκεὺς πολλά μοι κακὰ ἐνεδείξατο· ἀποδώσει 14
αὐτῷ ὁ κύριος κατὰ τὰ ἔργα αὐτοῦ. 15 ὃν καὶ σὺ φυλάσσου· λίαν 15
γὰρ ἀντέστη τοῖς ἡμετέροις λόγοις. 16 ἐν τῇ πρώτῃ μου ἀπο- 16
λογίᾳ οὐδείς μοι παρεγένετο, ἀλλὰ πάντες με ἐγκατέλιπον· μὴ
αὐτοῖς λογισθείη· 17 ὁ δὲ κύριός μοι παρέστη καὶ ἐνεδυνάμωσέν 17
με, ἵνα δι' ἐμοῦ τὸ κήρυγμα πληροφορηθῇ καὶ ἀκούσωσιν πάντα
3, 11 τὰ ἔθνη, καὶ ἐρύσθην ἐκ στόματος λέοντος. 18 ῥύσεταί με ὁ κύ- 18
ριος ἀπὸ παντὸς ἔργου πονηροῦ καὶ σώσει εἰς τὴν βασιλείαν
αὐτοῦ τὴν ἐπουράνιον· ᾧ ἡ δόξα εἰς τοὺς αἰῶνας τῶν αἰώνων,
ἀμήν.

1, 16 Act 18, 2 etc Ἄσπασαι Πρίσκαν καὶ Ἀκύλαν καὶ τὸν Ὀνησιφόρου οἶκον. 19
Ro 16, 23 Act 21, 29 20 Ἔραστος ἔμεινεν ἐν Κορίνθῳ, Τρόφιμον δὲ ἀπέλιπον ἐν Μι-
λήτῳ ἀσθενοῦντα. 21 σπούδασον πρὸ χειμῶνος ἐλθεῖν. ἀσπάζε- 21
ταί σε Εὔβουλος καὶ Πούδης καὶ Λίνος καὶ Κλαυδία καὶ οἱ
ἀδελφοὶ πάντες.

Phil 25 Phil 4, 23 Ὁ κύριος μετὰ τοῦ πνεύματός σου. ἡ χάρις μεθ' ὑμῶν. 22

ΠΡΟΣ ΤΙΤΟΝ.

I.

Ad Titum dilectum filium. Tito Cretae agenda. Cretenses mendaces. Puris pura omnia.

Ro 1, 1 etc Παῦλος δοῦλος θεοῦ, ἀπόστολος δὲ Ἰησοῦ Χριστοῦ κατὰ 1
πίστιν ἐκλεκτῶν θεοῦ καὶ ἐπίγνωσιν ἀληθείας τῆς κατ' εὐσέβειαν
2 Ti 1, 9 2 ἐπ' ἐλπίδι ζωῆς αἰωνίου, ἣν ἐπηγγείλατο ὁ ἀψευδὴς θεὸς πρὸ 2

---

6. της εμης αναλυσεως 7. τον αγωνα τον καλον 10. γαλλιαν : γαλατιαν 13. ς (non ϛ^e) φαιλονην 14. αποδωη | ℵ* om αυτου 15. ανθεστηκε 16. συμπαρεγενετο 17. ακουση | ερρυσθην 18. και ρυσεται 21. παντες : ℵ* om 22. ο κυριος : add ιησους χριστος | μεθ υμων : add αμην

* παυλου του αποστολου η προς τιτον επιστολη

Digitized by Google

3 χρόνων αἰωνίων, 3 ἐφανέρωσεν δὲ καιροῖς ἰδίοις τὸν λόγον αὐτοῦ
ἐν κηρύγματι, ὃ ἐπιστεύθην ἐγὼ κατ' ἐπιταγὴν τοῦ σωτῆρος ἡμῶν 1 Ti 1, 11
4 θεοῦ, 4 Τίτῳ γνησίῳ τέκνῳ κατὰ κοινὴν πίστιν. χάρις καὶ εἰρήνη 1 Ti 1, 2
ἀπὸ θεοῦ πατρὸς καὶ Χριστοῦ Ἰησοῦ τοῦ σωτῆρος ἡμῶν. 2 Ti 1, 2
2 Io 3 etc
5 Τούτου χάριν ἀπέλιπόν σε ἐν Κρήτῃ, ἵνα τὰ λείποντα ἐπι-
διορθώσῃ καὶ καταστήσῃς κατὰ πόλιν πρεσβυτέρους, ὡς ἐγώ σοι Act 14, 23
6 διεταξάμην, 6 εἴ τις ἐστὶν ἀνέγκλητος, μιᾶς γυναικὸς ἀνήρ, τέκνα
7 ἔχων πιστά, μὴ ἐν κατηγορίᾳ ἀσωτίας ἢ ἀνυπότακτα. 7 δεῖ γὰρ
τὸν ἐπίσκοπον ἀνέγκλητον εἶναι ὡς θεοῦ οἰκονόμον, μὴ αὐθάδη, 1 Ti 3, 2ss
8 μὴ ὀργίλον, μὴ πάροινον, μὴ πλήκτην, μὴ αἰσχροκερδῆ, 8 ἀλλὰ
9 φιλόξενον, φιλάγαθον, σώφρονα, δίκαιον, ὅσιον, ἐγκρατῆ, 9 ἀντ-
εχόμενον τοῦ κατὰ τὴν διδαχὴν πιστοῦ λόγου, ἵνα δυνατὸς ᾖ καὶ
παρακαλεῖν ἐν τῇ διδασκαλίᾳ τῇ ὑγιαινούσῃ καὶ τοὺς ἀντιλέγον-
10 τας ἐλέγχειν. 10 Εἰσὶν γὰρ πολλοὶ ἀνυπότακτοι, ματαιολόγοι καὶ
11 φρεναπάται, μάλιστα οἱ ἐκ τῆς περιτομῆς, 11 οὓς δεῖ ἐπιστομί-
ζειν, οἵτινες ὅλους οἴκους ἀνατρέπουσιν διδάσκοντες ἃ μὴ δεῖ
12 αἰσχροῦ κέρδους χάριν. 12 εἶπέν τις ἐξ αὐτῶν ἴδιος αὐτῶν προ-
13 φήτης· Κρῆτες ἀεὶ ψεῦσται, κακὰ θηρία, γαστέρες ἀργαί. 13 ἡ
μαρτυρία αὕτη ἐστὶν ἀληθής. δι' ἣν αἰτίαν ἔλεγχε αὐτοὺς ἀποτό-
14 μως, ἵνα ὑγιαίνωσιν ἐν τῇ πίστει, 14 μὴ προσέχοντες Ἰουδαϊκοῖς
μύθοις καὶ ἐντολαῖς ἀνθρώπων ἀποστρεφομένων τὴν ἀλήθειαν.
15 15 πάντα καθαρὰ τοῖς καθαροῖς· τοῖς δὲ μεμιαμμένοις καὶ Ro 14, 14. 20
ἀπίστοις οὐδὲν καθαρόν, ἀλλὰ μεμίανται αὐτῶν καὶ ὁ νοῦς καὶ
16 ἡ συνείδησις. 16 θεὸν ὁμολογοῦσιν εἰδέναι, τοῖς δὲ ἔργοις ἀρνοῦν-
ται, βδελυκτοὶ ὄντες καὶ ἀπειθεῖς καὶ πρὸς πᾶν ἔργον ἀγαθὸν
ἀδόκιμοι.

II.

Senibus, anibus, iuvenibus, servis. Gratia salutaris.

1 2 Σὺ δὲ λάλει ἃ πρέπει τῇ ὑγιαινούσῃ διδασκαλίᾳ. 2 πρεσ-
βύτας νηφαλίους εἶναι, σεμνούς, σώφρονας, ὑγιαίνοντας τῇ πίστει,
3 τῇ ἀγάπῃ, τῇ ὑπομονῇ· 3 πρεσβύτιδας ὡσαύτως ἐν καταστήματι
ἱεροπρεπεῖς, μὴ διαβόλους, μηδὲ οἴνῳ πολλῷ δεδουλωμένας, καλοδι- 1 Ti 3, 9
4 δασκάλους, 4 ἵνα σωφρονίζουσιν τὰς νέας φιλάνδρους εἶναι, φι- 5, 11
5 λοτέκνους, 5 σώφρονας, ἁγνάς, οἰκουργούς, ἀγαθάς, ὑποτασσο-
μένας τοῖς ἰδίοις ἀνδράσιν, ἵνα μὴ ὁ λόγος τοῦ θεοῦ βλασφημῆται. 1 Pe 3, 1
6 7 6 Τοὺς νεωτέρους ὡσαύτως παρακάλει σωφρονεῖν 7 περὶ πάντα,
σεαυτὸν παρεχόμενος τύπον καλῶν ἔργων, ἐν τῇ διδασκαλίᾳ 1 Ti 4, 12

I, 4. και ειρηνη : ελεος ειρηνη | και κυριου ιησου χριστου 5. κατελιπον 10. πολλοι και ανυποτακτ. | εκ περιτομης 12. ℵ* ειπεν δε τις 13. ℵ* om εν (suppl ℵa) 15. παντα : add μεν | μεμιασμενοις 16. ℵ* om και ante προσ | ℵ* om αγαθον (suppl ℵa)

II, 2. μη οινω 4. σωφρονιζωσι 5. οικουρους 6. σωφρονειν, περι παντα σεαυτον 7. ℵ* τυπον παρεχομ.

Digitized by Google

ἀφθορίαν, σεμνότητα, [8] λόγον ὑγιῆ ἀκατάγνωστον, ἵνα ὁ ἐξ ἐναν- 8
1 Ti 6, 1 Eph 6, 5 τίας ἐντραπῇ μηδὲν ἔχων λέγειν περὶ ἡμῶν φαῦλον. [9] Δούλους 9
1 Pe 2, 18 ἰδίοις δεσπόταις ὑποτάσσεσθαι, ἐν πᾶσιν εὐαρέστους εἶναι, μὴ
ἀντιλέγοντας, [10] μὴ νοσφιζομένους, ἀλλὰ πᾶσαν πίστιν ἐνδεικνυ- 10
μένους ἀγαθήν, ἵνα τὴν διδασκαλίαν τὴν τοῦ σωτῆρος ἡμῶν θεοῦ
κοσμῶσιν ἐν πᾶσιν.

Ἐπεφάνη γὰρ ἡ χάρις τοῦ θεοῦ σωτήριος πᾶσιν ἀνθρώ- 11
ποις, [12] παιδεύουσα ἡμᾶς, ἵνα ἀρνησάμενοι τὴν ἀσέβειαν καὶ τὰς 12
κοσμικὰς ἐπιθυμίας σωφρόνως καὶ δικαίως καὶ εὐσεβῶς ζήσωμεν
ἐν τῷ νῦν αἰῶνι, [13] προσδεχόμενοι τὴν μακαρίαν ἐλπίδα καὶ 13
ἐπιφάνειαν τῆς δόξης τοῦ μεγάλου θεοῦ καὶ σωτῆρος ἡμῶν Χρι-
Ga 1, 4 1 Ti 2, 6 στοῦ Ἰησοῦ, [14] ὃς ἔδωκεν ἑαυτὸν ὑπὲρ ἡμῶν ἵνα λυτρώσηται 14
ἡμᾶς ἀπὸ πάσης ἀνομίας καὶ καθαρίσῃ ἑαυτῷ λαὸν περιούσιον,
ζηλωτὴν καλῶν ἔργων.

1 Ti 4, 11 s Ταῦτα λάλει καὶ παρακάλει καὶ ἔλεγχε μετὰ πάσης ἐπι- 15
ταγῆς· μηδείς σου περιφρονείτω.

III.

Regeneratos Christi quae decent. De haeretico. Mandata varia.

Ro 13, 1 ss Ὑπομίμνησκε αὐτοὺς ἀρχαῖς ἐξουσίαις ὑποτάσσεσθαι, πειθ- 1
2 Ti 3, 17 2, 24 s αρχεῖν, πρὸς πᾶν ἔργον ἀγαθὸν ἑτοίμους εἶναι, [2] μηδένα βλασφη- 2
μεῖν, ἀμάχους εἶναι, ἐπιεικεῖς, πᾶσαν ἐνδεικνυμένους πραΰτητα
πρὸς πάντας ἀνθρώπους. [3] ἦμεν γάρ ποτε καὶ ἡμεῖς ἀνόητοι, 3
ἀπειθεῖς, πλανώμενοι, δουλεύοντες ἐπιθυμίαις καὶ ἡδοναῖς ποικί-
λαις, ἐν κακίᾳ καὶ φθόνῳ διάγοντες, στυγητοί, μισοῦντες ἀλλή-
2, 11 λους· [4] ὅτε δὲ ἡ χρηστότης καὶ ἡ φιλανθρωπία ἐπεφάνη τοῦ 4
2 Ti 1, 9 σωτῆρος ἡμῶν θεοῦ, [5] οὐκ ἐξ ἔργων τῶν ἐν δικαιοσύνῃ ἃ ἐποιή- 5
σαμεν ἡμεῖς, ἀλλὰ κατὰ τὸ αὐτοῦ ἔλεος ἔσωσεν ἡμᾶς διὰ λου-
τροῦ παλιγγενεσίας καὶ ἀνακαινώσεως πνεύματος ἁγίου, [6] οὗ 6
ἐξέχεεν ἐφ' ἡμᾶς πλουσίως διὰ Ἰησοῦ Χριστοῦ τοῦ σωτῆρος
ἡμῶν, [7] ἵνα δικαιωθέντες τῇ ἐκείνου χάριτι κληρονόμοι γενηθῶ- 7
1 Ti 4, 9 2, 3 μεν κατ' ἐλπίδα ζωῆς αἰωνίου. [8] πιστὸς ὁ λόγος, καὶ περὶ τού- 8
των βούλομαί σε διαβεβαιοῦσθαι, ἵνα φροντίζωσιν καλῶν ἔργων
προΐστασθαι οἱ πεπιστευκότες θεῷ. ταῦτά ἐστιν καλὰ καὶ ὠφέ-
1 Ti 1, 4 etc λιμα τοῖς ἀνθρώποις· [9] μωρὰς δὲ ζητήσεις καὶ γενεαλογίας καὶ 9
ἔριν καὶ μάχας νομικὰς περιΐστασο· εἰσὶν γὰρ ἀνωφελεῖς καὶ
μάταιοι. [10] αἱρετικὸν ἄνθρωπον μετὰ μίαν καὶ δευτέραν νουθε- 10
σίαν παραιτοῦ, [11] εἰδὼς ὅτι ἐξέστραπται ὁ τοιοῦτος καὶ ἁμαρ- 11
τάνει ὢν αὐτοκατάκριτος.

---

7. αδιαφθοριαν | σεμνοτητα : add αφθαρσιαν 8. εχων περι υμων λεγ. φαυλ. 10. πιστιν πασαν | om την post διδασκαλιαν | ημων et. 5^{e} : ε υμων 11. η σωτηριος 13. ιησου χριστου 14. εαυτον : $\aleph^{*}$ αυτον

III, 1. αρχαις και εξουσ. 2. πραοτητα 3. $\aleph^{*}$ εν επιθυμιαις 5. ἃ : ὧν | τον αυτου ελεον | παλιγγενεσιας 7. γενωμεθα 8. τω θεω | τα καλα 9. εριν : ερεις

Digitized by Google

12 Ὅταν πέμψω Ἀρτεμᾶν πρὸς σὲ ἢ Τυχικόν, σπούδασον 2 Ti 4, 9
ἐλθεῖν πρός με εἰς Νικόπολιν· ἐκεῖ γὰρ κέκρικα παραχειμάσαι.
13 13 Ζηνᾶν τὸν νομικὸν καὶ Ἀπολλὼν σπουδαίως πρόπεμψον, ἵνα Act 18, 24
14 μηδὲν αὐτοῖς λίπῃ. 14 μανθανέτωσαν δὲ καὶ οἱ ἡμέτεροι καλῶν
ἔργων προΐστασθαι εἰς τὰς ἀναγκαίας χρείας, ἵνα μὴ ὦσιν
ἄκαρποι.
15 Ἀσπάζονταί σε οἱ μετ' ἐμοῦ πάντες. ἄσπασαι τοὺς φιλοῦν-
τας ἡμᾶς ἐν πίστει.
Ἡ χάρις μετὰ πάντων ὑμῶν. 2 Th 3, 18 etc

ΠΡΟΣ ΦΙΛΗΜΟΝΑ.

Philemoni, Appiae, Archippo. Laudat Philemonem et orat ut Onesimo servo fugitivo veniam det. Praenuntiat se rediturum.

1 Παῦλος δέσμιος Χριστοῦ Ἰησοῦ καὶ Τιμόθεος ὁ ἀδελφὸς 9
2 Φιλήμονι τῷ ἀγαπητῷ καὶ συνεργῷ ἡμῶν 2 καὶ Ἀπφίᾳ τῇ
ἀδελφῇ καὶ Ἀρχίππῳ τῷ συνστρατιώτῃ ἡμῶν καὶ τῇ κατ' οἶκόν Col 4, 17
3 σου ἐκκλησίᾳ. 3 χάρις ὑμῖν καὶ εἰρήνη ἀπὸ θεοῦ πατρὸς ἡμῶν Ro 1, 7 etc
καὶ κυρίου Ἰησοῦ Χριστοῦ.
4 Εὐχαριστῶ τῷ θεῷ μου πάντοτε μνείαν σου ποιούμενος Eph 1, 15 etc
5 ἐπὶ τῶν προσευχῶν μου, 5 ἀκούων σου τὴν ἀγάπην καὶ τὴν πί-
στιν ἣν ἔχεις πρὸς τὸν κύριον Ἰησοῦν καὶ εἰς πάντας τοὺς ἁγίους,
6 6 ὅπως ἡ κοινωνία τῆς πίστεώς σου ἐνεργὴς γένηται ἐν ἐπιγνώ-
7 σει παντὸς ἀγαθοῦ τοῦ ἐν ὑμῖν εἰς Χριστόν. 7 χαρὰν γὰρ πολ-
λὴν ἔσχον καὶ παράκλησιν ἐπὶ τῇ ἀγάπῃ σου, ὅτι τὰ σπλάγχνα
8 τῶν ἁγίων ἀναπέπαυται διὰ σοῦ, ἀδελφέ. 8 Διὸ πολλὴν ἐν Χρι-
9 στῷ παρρησίαν ἔχων ἐπιτάσσειν σοι τὸ ἀνῆκον, 9 διὰ τὴν ἀγά-
πην μᾶλλον παρακαλῶ· τοιοῦτος ὢν ὡς Παῦλος πρεσβύτης, νυνὶ
10 δὲ καὶ δέσμιος Χριστοῦ Ἰησοῦ, 10 παρακαλῶ σε περὶ τοῦ ἐμοῦ 1
11 τέκνου, ὃν ἐγέννησα ἐν τοῖς δεσμοῖς, Ὀνήσιμον, 11 τόν ποτέ σοι 1 Co 4, 15
ἄχρηστον, νυνὶ δὲ καὶ σοὶ καὶ ἐμοὶ εὔχρηστον, ὃν ἀνέπεμψά σοι,
12 13 12 αὐτόν, τοῦτ' ἔστιν τὰ ἐμὰ σπλάγχνα. 13 ὃν ἐγὼ ἐβουλόμην
πρὸς ἐμαυτὸν κατέχειν, ἵνα ὑπὲρ σοῦ μοι διακονῇ ἐν τοῖς δεσμοῖς
14 τοῦ εὐαγγελίου, 14 χωρὶς δὲ τῆς σῆς γνώμης οὐδὲν ἠθέλησα
ποιῆσαι, ἵνα μὴ ὡς κατὰ ἀνάγκην τὸ ἀγαθόν σου ᾖ ἀλλὰ κατὰ
15 ἑκούσιον· 15 τάχα γὰρ διὰ τοῦτο ἐχωρίσθη πρὸς ὥραν, ἵνα αἰώ-
16 νιον αὐτὸν ἀπέχῃς, 16 οὐκ ἔτι ὡς δοῦλον ἀλλὰ ὑπὲρ δοῦλον,

---

13. απολλω | λειπη 15. παντων υμων : add αμην

* παυλου του αποστολου η προς φιλημονα επιστολη

2. αδελφη : αγαπητη | συστρατιωτη 3. ℵ* om ημων 6. κοινωνια : ℵ* διακονια | εις χριστον : add ιησουν 7. ς (non ς^c) χαριν | γαρ εχομεν πολλην | ℵ om και παρακλη. 9. ιησου χριστου 10. δεσμοις : add μου 11. και σοι : om και | σοι tert : om 12. αυτον : praem συ δε | σπλαγχνα : add προσλαβου 13. ℵ ηβουλομην | διακονη μοι 16. αλλ υπερ

Digitized by Google

ἀδελφὸν ἀγαπητόν, μάλιστα ἐμοί, πόσῳ δὲ μᾶλλον σοὶ καὶ ἐν σαρκὶ καὶ ἐν κυρίῳ· 17 εἰ οὖν με ἔχεις κοινωνόν, προσλαβοῦ 17
αὐτὸν ὡς ἐμέ. 18 εἰ δέ τι ἠδίκησέν σε ἢ ὀφείλει, τοῦτο ἐμοὶ ἐλ- 18
λόγα. 19 ἐγὼ Παῦλος ἔγραψα τῇ ἐμῇ χειρί, ἐγὼ ἀποτίσω· ἵνα 19
μὴ λέγω σοι ὅτι καὶ σεαυτόν μοι προσοφείλεις. 20 ναί, ἀδελφέ, 20
ἐγώ σου ὀναίμην ἐν κυρίῳ· ἀνάπαυσόν μου τὰ σπλάγχνα ἐν
Χριστῷ.

Πεποιθὼς τῇ ὑπακοῇ σου ἔγραψά σοι, εἰδὼς ὅτι καὶ ὑπὲρ 21
ἃ λέγω ποιήσεις. 22 ἅμα δὲ καὶ ἑτοίμαζέ μοι ξενίαν· ἐλπίζω γὰρ 22
ὅτι διὰ τῶν προσευχῶν ὑμῶν χαρισθήσομαι ὑμῖν.

Col 1, 7 Ἀσπάζεταί σε Ἐπαφρᾶς ὁ συναιχμάλωτός μου ἐν Χρι- 23
Act 12, 12 27, 2 στῷ Ἰησοῦ, 24 Μάρκος, Ἀρίσταρχος, Δημᾶς, Λουκᾶς, οἱ συν- 24
2 Ti 4, 10 s Col 4, 14 Phil 4, 23 εργοί μου.

Ἡ χάρις τοῦ κυρίου Ἰησοῦ Χριστοῦ μετὰ τοῦ πνεύματος 25
etc. ὑμῶν.

ΑΠΟΚΑΛΥΨΙΣ ΙΩΑΝΝΟΥ.

I.

Iohannes septem ecclesiis dicit salutem. Patmi divinitus tactus. Visio filii hominis cum septem candelabris et stellis.

22, 6 Ἀποκάλυψις Ἰησοῦ Χριστοῦ, ἣν ἔδωκεν αὐτῷ ὁ θεός, δεῖ- 1
ξαι τοῖς δούλοις αὐτοῦ ἃ δεῖ γενέσθαι ἐν τάχει, καὶ ἐσήμανεν
ἀποστείλας διὰ τοῦ ἀγγέλου αὐτοῦ τῷ δούλῳ αὐτοῦ Ἰωάννῃ,
9 2 ὃς ἐμαρτύρησεν τὸν λόγον τοῦ θεοῦ καὶ τὴν μαρτυρίαν Ἰησοῦ 2
6, 9 Χριστοῦ, ὅσα εἶδεν. 3 μακάριος ὁ ἀναγινώσκων καὶ οἱ ἀκούοντες 3
22, 10 τὸν λόγον τῆς προφητείας καὶ τηροῦντες τὰ ἐν αὐτῇ γεγραμ-
μένα· ὁ γὰρ καιρὸς ἐγγύς.

Ἰωάννης ταῖς ἑπτὰ ἐκκλησίαις ταῖς ἐν τῇ Ἀσίᾳ· χάρις ὑμῖν 4
καὶ εἰρήνη ἀπὸ ὁ ὢν καὶ ὁ ἦν καὶ ὁ ἐρχόμενος, καὶ ἀπὸ τῶν
ἑπτὰ πνευμάτων ἃ ἐνώπιον τοῦ θρόνου αὐτοῦ, 5 καὶ ἀπὸ Ἰησοῦ 5
Col 1, 18 Χριστοῦ, ὁ μάρτυς ὁ πιστός, ὁ πρωτότοκος τῶν νεκρῶν καὶ ὁ
ἄρχων τῶν βασιλέων τῆς γῆς. τῷ ἀγαπῶντι ἡμᾶς καὶ λύσαντι
5, 10 ἡμᾶς ἐκ τῶν ἁμαρτιῶν ἡμῶν ἐν τῷ αἵματι αὐτοῦ, 6 καὶ ἐποίησεν 6
Ex 19, 6 Es 61, 6 ἡμᾶς βασιλείαν, ἱερεῖς τῷ θεῷ καὶ πατρὶ αὐτοῦ, αὐτῷ ἡ δόξα
καὶ τὸ κράτος εἰς τοὺς αἰῶνας τῶν αἰώνων· ἀμήν.

---

16. ℵ* om αδελφον 17. εμε 18. ελλογει 20. χριστω : κυριω 21. υπερ ο λεγ. 23. ασπαζονται 25. του κυριου : add ημων | πνευμ. υμων : ε ℵ add αμην

* αποκαλυψις ιωαννου του θεολογου

I, 1. δουλοις : ℵ* αγιοις | ℵ* ιωανει 2. οσα : add τε | ειδε 3. τους λογους 4. ℵ ιωαννης | απο του ο ων | α εστιν ενωπιον, ℵ των ενωπιον 5. ο πρωτ. εκ των | τω (ℵ* om) αγαπωντι : τω αγαπησαντι | λυσαντι : λουσαντι | ημας sec : ℵ* om | εκ των : απο των 6. ημας βασιλεις και ιερεις | ℵ* εις τον αιωνα

Digitized by Google

7 Ἰδοὺ ἔρχεται μετὰ τῶν νεφελῶν, καὶ ὄψεται αὐτὸν πᾶς Zach 12, 10 ss
ὀφθαλμὸς καὶ οἵτινες αὐτὸν ἐξεκέντησαν, καὶ κόψονται ἐπ' αὐτὸν Dan 7, 13
8 πᾶσαι αἱ φυλαὶ τῆς γῆς, ναί, ἀμήν. 8 ἐγώ εἰμι τὸ Ἄλφα καὶ τὸ ω, 21, 6 etc Es 44, 6
λέγει κύριος ὁ θεός, ὁ ὢν καὶ ὁ ἦν καὶ ὁ ἐρχόμενος, ὁ παντοκράτωρ.
9 Ἐγὼ Ἰωάννης, ὁ ἀδελφὸς ὑμῶν καὶ συγκοινωνὸς ἐν τῇ 22, 8
θλίψει καὶ βασιλείᾳ καὶ ὑπομονῇ ἐν Ἰησοῦ, ἐγενόμην ἐν τῇ νήσῳ 2 The 3, 5
τῇ καλουμένῃ Πάτμῳ διὰ τὸν λόγον τοῦ θεοῦ καὶ διὰ τὴν 2 etc
10 μαρτυρίαν Ἰησοῦ. 10 ἐγενόμην ἐν πνεύματι ἐν τῇ κυριακῇ ἡμέρᾳ, 4, 1 s
11 καὶ ἤκουσα ὀπίσω μου φωνὴν μεγάλην ὡς σάλπιγγος 11 λεγούσης·
ὃ βλέπεις γράψον εἰς βιβλίον καὶ πέμψον ταῖς ἑπτὰ ἐκκλησίαις, 2, 1. 8. 12. 18
εἰς Ἔφεσον καὶ εἰς Σμύρναν καὶ εἰς Πέργαμον καὶ εἰς Θυάτειρα 3, 1. 7
12 καὶ εἰς Σάρδεις καὶ εἰς Φιλαδελφίαν καὶ εἰς Λαοδικίαν. 12 καὶ 3, 14
ἐπέστρεψα βλέπειν τὴν φωνὴν ἥτις ἐλάλει μετ' ἐμοῦ· καὶ ἐπι-
13 στρέψας εἶδον ἑπτὰ λυχνίας χρυσᾶς, 13 καὶ ἐν μέσῳ τῶν λυχνιῶν
ὅμοιον υἱὸν ἀνθρώπου, ἐνδεδυμένον ποδήρη καὶ περιεζωσμένον Dan 7, 13. 9
14 πρὸς τοῖς μαστοῖς ζώνην χρυσᾶν· 14 ἡ δὲ κεφαλὴ αὐτοῦ καὶ αἱ 10, 5
τρίχες λευκαὶ ὡς ἔριον λευκὸν ὡς χιών, καὶ οἱ ὀφθαλμοὶ αὐτοῦ
15 ὡς φλὸξ πυρός, 15 καὶ οἱ πόδες αὐτοῦ ὅμοιοι χαλκολιβάνῳ ὡς 2, 18 Dan 10, 6
ἐν καμίνῳ πεπυρωμένῳ, καὶ ἡ φωνὴ αὐτοῦ ὡς φωνὴ ὑδάτων
16 πολλῶν, 16 καὶ ἔχων ἐν τῇ δεξιᾷ χειρὶ αὐτοῦ ἀστέρας ἑπτά, καὶ Ez 1, 24 Es 49, 2
ἐκ τοῦ στόματος αὐτοῦ ῥομφαία δίστομος ὀξεῖα ἐκπορευομένη,
17 καὶ ἡ ὄψις αὐτοῦ ὡς ὁ ἥλιος φαίνει ἐν τῇ δυνάμει αὐτοῦ. 17 καὶ
ὅτε εἶδον αὐτόν, ἔπεσα πρὸς τοὺς πόδας αὐτοῦ ὡς νεκρός, καὶ 2, 8
ἔθηκεν τὴν δεξιὰν αὐτοῦ ἐπ' ἐμὲ λέγων· μὴ φοβοῦ· ἐγώ εἰμι ὁ Es 48, 12
18 πρῶτος καὶ ὁ ἔσχατος 18 καὶ ὁ ζῶν, καὶ ἐγενόμην νεκρὸς καὶ
ἰδοὺ ζῶν εἰμὶ εἰς τοὺς αἰῶνας τῶν αἰώνων, καὶ ἔχω τὰς κλεῖς
19 τοῦ θανάτου καὶ τοῦ ᾅδου. 19 γράψον οὖν ἃ εἶδες καὶ ἃ εἰσὶν 11
20 καὶ ἃ μέλλει γενέσθαι μετὰ ταῦτα, 20 τὸ μυστήριον τῶν ἑπτὰ
ἀστέρων οὓς εἶδες ἐπὶ τῆς δεξιᾶς μου, καὶ τὰς ἑπτὰ λυχνίας 16
τὰς χρυσᾶς. οἱ ἑπτὰ ἀστέρες ἄγγελοι τῶν ἑπτὰ ἐκκλησιῶν 12
εἰσίν, καὶ αἱ λυχνίαι αἱ ἑπτὰ ἑπτὰ ἐκκλησίαι εἰσίν.

---

7. ℵ οψονται | αυτον sec : ℵ* om | ℵ* om επ ante αυτον 8. το Α και το Ω | και το : ℵ* και εγω το | ω : ς ℵ* add αρχη και τελος | κυριος ο θεος : ο κυριος 9. ℵ ιωαννης | ο και αδελφ. | συγκοινων. | και εν τη βασιλεια | εν ιησου : ιησου χριστου | μαρτυρ. ιησου χριστου 11. ο βλεπεις (haec ipsa ℵ* om) : praem εγω ειμι το Α και το Ω, ο πρωτος και ο εσχατος, και | ℵ εις το βιβλιον | ℵ* om και ante πεμψον | επτα : om | εκκλησιαις : add ταις εν ασια | σμυρναν | ℵ* om ℵ. εις σαρδ., ℵc suppl post λαοδικ. | φιλαδελφειαν | λαοδικειαν 12. ελαλησε 13. εν μεσω : ℵ μεσον | των επτα λυχνιων | υιω | μαστοις | χρυσην 14. λευκαι ωσει 15. πεπυρωμενοι 16. και εχων : ℵ* ℵ. ειχεν | δεξια αυτου χειρι | φαινει : ℵ ante ο ηλιος 17. ℵ εις τους ποδας | ℵ ωσει νεκρ. | ς ℵ επεθηκεν | την δεξ. αυτ. χειρα | λεγων : add μοι | ℵ* om μη φοβου 18. ℵ* om και prim | αιωνων : add αμην | του αδου και του θανατου 19. om ουν | ℵ* δει μελλειν | γινεσθαι 20. αστερων ων | ℵ* om εισιν prim | ς ℵ και αι (ℵ* om) επτα λυχνιαι, tum ς pergit ασ ειδεσ

Digitized by Google

II.

Epistula I. ad Ephesios. Nicolaitae. II. ad Smyrnenses; III. ad Pergamenos. Antipas. Bileam. Nicolaitae. IV. ad Thyatirenos. Isabel. Instat poena nisi resipiscant.

Τῷ ἀγγέλῳ τῆς ἐν Ἐφέσῳ ἐκκλησίας γράψον· τάδε λέγει ὁ 1
1, 16. 13 κρατῶν τοὺς ἑπτὰ ἀστέρας ἐν τῇ δεξιᾷ αὐτοῦ, ὁ περιπατῶν ἐν
μέσῳ τῶν ἑπτὰ λυχνιῶν τῶν χρυσῶν· 2 οἶδα τὰ ἔργα σου καὶ τὸν 2
κόπον καὶ τὴν ὑπομονήν σου, καὶ ὅτι οὐ δύνῃ βαστάσαι κακούς,
καὶ ἐπείρασας τοὺς λέγοντας ἑαυτοὺς ἀποστόλους καὶ οὐκ εἰσίν,
καὶ εὗρες αὐτοὺς ψευδεῖς· 3 καὶ ὑπομονὴν ἔχεις, καὶ ἐβάστασας 3
14. 20 διὰ τὸ ὄνομά μου, καὶ οὐ κεκοπίακες. 4 ἀλλὰ ἔχω κατὰ σοῦ ὅτι 4
τὴν ἀγάπην σου τὴν πρώτην ἀφῆκες. 5 μνημόνευε οὖν πόθεν πέ- 5
πτωκες, καὶ μετανόησον καὶ τὰ πρῶτα ἔργα ποίησον· εἰ δὲ μή,
ἔρχομαί σοι καὶ κινήσω τὴν λυχνίαν σου ἐκ τοῦ τόπου αὐτῆς,
15 ἐὰν μὴ μετανοήσῃς. 6 ἀλλὰ τοῦτο ἔχεις, ὅτι μισεῖς τὰ ἔργα τῶν 6
11 etc Νικολαϊτῶν, ἃ κἀγὼ μισῶ. 7 ὁ ἔχων οὖς ἀκουσάτω τί τὸ πνεῦμα 7
22, 2 λέγει ταῖς ἐκκλησίαις· τῷ νικῶντι δώσω αὐτῷ φαγεῖν ἐκ τοῦ
ξύλου τῆς ζωῆς, ὅ ἐστιν ἐν τῷ παραδείσῳ τοῦ θεοῦ.

Καὶ τῷ ἀγγέλῳ τῆς ἐν Σμύρνῃ ἐκκλησίας γράψον· τάδε λέ- 8
1, 17 s etc γει ὁ πρῶτος καὶ ὁ ἔσχατος, ὃς ἐγένετο νεκρὸς καὶ ἔζησεν· 9 οἶδά 9
2 etc σου τὴν θλῖψιν καὶ τὴν πτωχείαν, ἀλλὰ πλούσιος εἶ, καὶ τὴν
βλασφημίαν ἐκ τῶν λεγόντων Ἰουδαίους εἶναι ἑαυτούς, καὶ οὐκ
εἰσὶν ἀλλὰ συναγωγὴ τοῦ σατανᾶ. 10 μηδὲν φοβοῦ ἃ μέλλεις 10
πάσχειν. ἰδοὺ μέλλει βάλλειν ὁ διάβολος ἐξ ὑμῶν εἰς φυλακήν
Is 1, 12 7 etc ἵνα πειρασθῆτε, καὶ ἕξετε θλῖψιν ἡμερῶν δέκα. γίνου πιστὸς
ἄχρι θανάτου, καὶ δώσω σοι τὸν στέφανον τῆς ζωῆς. 11 ὁ ἔχων 11
20, 6 οὖς ἀκουσάτω τί τὸ πνεῦμα λέγει ταῖς ἐκκλησίαις· ὁ νικῶν οὐ
μὴ ἀδικηθῇ ἐκ τοῦ θανάτου τοῦ δευτέρου.

Καὶ τῷ ἀγγέλῳ τῆς ἐν Περγάμῳ ἐκκλησίας γράψον· τάδε 12
1, 16 λέγει ὁ ἔχων τὴν ῥομφαίαν τὴν δίστομον τὴν ὀξεῖαν· 13 οἶδα ποῦ 13
κατοικεῖς· ὅπου ὁ θρόνος τοῦ σατανᾶ· καὶ κρατεῖς τὸ ὄνομά
μου καὶ οὐκ ἠρνήσω τὴν πίστιν μου ἐν ταῖς ἡμέραις Ἀντείπας
4. 20 ὁ μαρτυς μου ὁ πιστός μου, ὃς ἀπεκτάνθη παρ' ὑμῖν, ὅπου ὁ
Nm 25, 2 31, 16 σατανᾶς κατοικεῖ. 14 ἀλλ' ἔχω κατὰ σοῦ ὀλίγα, ὅτι ἔχεις ἐκεῖ 14

II, 1. εν εφεσω : εφεσινης | δεξια αυτου : ℵ* add χειρι 2. κοπον : ς ℵ add σου | επειρασω | λεγοντας : φασκοντας | εαυτους ειναι αποστολ. 3. υπομ. εχεις (ℵ* add και θλιψις πασας) κ. εβαστ. : εβαστ. και υπομ. εχεις | και δια το ονομ. μου κεκοπιακας και ου κεκμηκας 4. αλλ εχω | αφηκας 5. εκπεπτωκας | ερχομ. σοι : ςc add ταχυ, ς τάχει 7. ℵ om αυτω | εν μεσω του παραδεισου 8. της εκκλησιας σμυρναιων 9. οιδα σου : ς ℵ add τα εργα και | αλλ. πλουσ. : πλουσ. δε | εκ (ℵ praem την) των : om εκ | ℵ* ιουδαιων 10. ς βαλειν, ℵ* βαλλειν βαλειν (sic) | ς ℵ εξ υμων ο διαβ. 13. οιδα : add τα εργα σου και | ℵ* το ονομ. σου | εν ταις : praem και | ημεραις : ς add εν αις, item ℵ* εν ταις | ς ℵ* αντιπας | om μου post πιστος | κατοικ. ο σατ. 14. ℵ* om κατ. σου

Digitized by Google

κρατοῦντας τὴν διδαχὴν Βαλαάμ, ὃς ἐδίδασκεν τῷ Βαλὰκ βαλεῖν
σκάνδαλον ἐνώπιον τῶν υἱῶν Ἰσραήλ, φαγεῖν εἰδωλόθυτα καὶ 20
15 πορνεῦσαι. 15 οὕτως ἔχεις καὶ σὺ κρατοῦντας τὴν διδαχὴν τῶν
16 Νικολαϊτῶν ὁμοίως. 16 μετανόησον· εἰ δὲ μή, ἔρχομαί σοι ταχὺ 6
καὶ πολεμήσω μετ' αὐτῶν ἐν τῇ ῥομφαίᾳ τοῦ στόματός μου. 2, 3
17 17 ὁ ἔχων οὖς ἀκουσάτω τί τὸ πνεῦμα λέγει ταῖς ἐκκλησίαις· τῷ 7 etc
νικοῦντι δώσω αὐτῷ τοῦ μάννα τοῦ κεκρυμμένου, καὶ δώσω αὐτῷ
ψῆφον λευκήν, καὶ ἐπὶ τὴν ψῆφον ὄνομα καινὸν γεγραμμένον, ὃ 3, 12 19, 12
οὐδεὶς οἶδεν εἰ μὴ ὁ λαμβάνων.
18 Καὶ τῷ ἀγγέλῳ τῆς ἐν Θυατείροις ἐκκλησίας γράψον· τάδε
λέγει ὁ υἱὸς τοῦ θεοῦ, ὁ ἔχων τοὺς ὀφθαλμοὺς αὐτοῦ ὡς φλὸξ 19, 12
19 πυρός, καὶ οἱ πόδες αὐτοῦ ὅμοιοι χαλκολιβάνῳ· 19 οἶδά σου τὰ 2 etc
ἔργα καὶ τὴν ἀγάπην καὶ τὴν πίστιν καὶ τὴν διακονίαν καὶ τὴν
ὑπομονήν, καὶ τὰ ἔργα σου τὰ ἔσχατα πλείονα τῶν πρώτων.
20 20 ἀλλ' ἔχω κατὰ σοῦ ὅτι ἀφεῖς τὴν γυναῖκα Ἰεζάβελ, ἡ λέγουσα 1 Rg 16, 31
αὐτὴν προφῆτιν καὶ διδάσκει καὶ πλανᾷ τοὺς ἐμοὺς δούλους
21 πορνεῦσαι καὶ φαγεῖν εἰδωλόθυτα. 21 καὶ ἔδωκα αὐτῇ χρόνον 14
ἵνα μετανοήσῃ, καὶ οὐ θέλει μετανοῆσαι ἐκ τῆς πορνείας αὐτῆς.
22 22 ἰδοὺ βάλλω αὐτὴν εἰς κλίνην, καὶ τοὺς μοιχεύοντας μετ' αὐτῆς
εἰς θλίψιν μεγάλην, ἐὰν μὴ μετανοήσουσιν ἐκ τῶν ἔργων αὐτῆς.
23 23 καὶ τὰ τέκνα αὐτῆς ἀποκτενῶ ἐν θανάτῳ, καὶ γνώσονται πᾶ- Ps 7, 10
σαι αἱ ἐκκλησίαι ὅτι ἐγώ εἰμι ὁ ἐραυνῶν νεφροὺς καὶ καρδίας,
24 καὶ δώσω ὑμῖν ἑκάστῳ κατὰ τὰ ἔργα ὑμῶν. 24 ὑμῖν δὲ λέγω τοῖς
λοιποῖς τοῖς ἐν Θυατείροις, ὅσοι οὐκ ἔχουσιν τὴν διδαχὴν ταύτην,
οἵτινες οὐκ ἔγνωσαν τὰ βαθέα τοῦ σατανᾶ, ὡς λέγουσιν· οὐ βάλλω
25 ἐφ' ὑμᾶς ἄλλο βάρος· 25 πλὴν ὃ ἔχετε κρατήσατε ἄχρι οὗ ἂν 3, 11
26 ἥξω. 26 καὶ ὁ νικῶν καὶ ὁ τηρῶν ἄχρι τέλους τὰ ἔργα μου,
27 δώσω αὐτῷ ἐξουσίαν ἐπὶ τῶν ἐθνῶν, 27 καὶ ποιμανεῖ αὐτοὺς ἐν Ps 2, 8 s
ῥάβδῳ σιδηρᾷ, ὡς τὰ σκεύη τὰ κεραμικὰ συντρίβεται, ὡς κἀγὼ 12, 5
28 εἴληφα παρὰ τοῦ πατρός μου, 28 καὶ δώσω αὐτῷ τὸν ἀστέρα 22, 16
29 τὸν πρωϊνόν. 29 ὁ ἔχων οὖς ἀκουσάτω τί τὸ πνεῦμα λέγει ταῖς 7 etc
ἐκκλησίαις.

---

14. *τω* (ϛ^e *τον*) *βαλακ* : ℵ* om 15. *ομοιωσ* : *ο μισω* 17. *νικωντι* | *δωσω αυτω* (ℵ om *αυ.*) : add *φαγειν* | ℵ *εκ του μαννα*, ϛ *απο του μα.* | *δωσω αυτω* sec : ℵ om | *οιδεν* : *εγνω* 18. *φλοξ* : *φλογα* 19. *και τ. αγαπ. και τ. διακ.* (*κ. τ. διακ.* om ℵ*) *κ. τ. πιστ.* | *υπομονην* : add *σου* | *και τα εσχατ.* 20. *κατα σου* : ℵ add *πολυ*, item ϛ *ολιγα* | *αφεισ* : *εασ* | ℵ* *ιαζαβελ*, ϛ *ιεζαβηλ* | *την λεγουσαν εαυτην* | *προφητιν* : ℵ add *ειναι* | *και διδ. και πλανα* : *διδασκειν και πλανασθαι* | *τουσ* : om | *ειδωλο. φαγειν* 21. *και ου θελ. μετ. εκ τ. πο. αυτησ* (ℵ *ταυτησ*) : *εκ τ. πορν. αυτησ, και ου μετενοησεν* 22. *ιδου* : add *εγω* | ℵ *βαλω* | *μετανοησωσιν* | *εργων αυτων* 23. ϛ ℵ *ερευνων* 24. *και λοιποισ* | *και οιτινεσ* | ϛ ℵ *βαθη* | ϛ ℵ *βαλω* 25. *αχρισ* 26. ℵ* om *επι*

Digitized by Google

III.

Epistula V. ad Sardianos; VI. ad Philadelphenos. Hierosolyma nova. VII. ad Laodicenos. Tepidi.

Καὶ τῷ ἀγγέλῳ τῆσ ἐν Cάρδεσιν ἐκκλησίασ γράψον· τάδε 1
1, 4. 16 *λέγει ὁ ἔχων τὰ ἑπτὰ πνεύματα τοῦ θεοῦ καὶ τοὺσ ἑπτὰ ἀστέρασ·*
2, 2 etc *οἶδά σου τὰ ἔργα, ὅτι ὄνομα ἔχεισ ὅτι ζῇσ, καὶ νεκρὸσ εἶ.* [2] *γίνου* 2
γρηγορῶν, καὶ στήρισον τὰ λοιπὰ ἃ ἔμελλον ἀποθανεῖν. οὐ γὰρ
εὕρηκά σου τὰ ἔργα πεπληρωμένα ἐνώπιον τοῦ θεοῦ μου. [3] *μνη-* 3
μόνευε οὖν πῶσ εἴληφασ καὶ ἤκουσασ, καὶ τήρει καὶ μετανόησον.
16, 15 1 Th 5, 2 *ἐὰν οὖν μὴ γρηγορήσῃσ, ἥξω ὡσ κλέπτησ, καὶ οὐ μὴ γνώσῃ ποίαν*
Mt 24, 42 *ὥραν ἥξω ἐπὶ σέ.* [4] *ἀλλὰ ἔχεισ ὀλίγα ὀνόματα ἐν Cάρδεσιν ἃ* 4
οὐκ ἐμόλυναν τὰ ἱμάτια αὐτῶν, καὶ περιπατήσουσιν μετ' ἐμοῦ ἐν
λευκοῖσ, ὅτι ἄξιοί εἰσιν. [5] *ὁ νικῶν οὕτωσ περιβαλεῖται ἐν ἱματίοισ* 5
λευκοῖσ, καὶ οὐ μὴ ἐξαλείψω τὸ ὄνομα αὐτοῦ ἐκ τῆσ βίβλου τῆσ
Mt 10, 32 Lc 12, 8 *ζωῆσ, καὶ ὁμολογήσω τὸ ὄνομα αὐτοῦ ἐνώπιον τοῦ πατρόσ μου*
2, 7 etc *καὶ ἐνώπιον τῶν ἀγγέλων αὐτοῦ.* [6] *ὁ ἔχων οὖσ ἀκουσάτω τί τὸ* 6
πνεῦμα λέγει ταῖσ ἐκκλησίαισ.

Es 22, 22 *Καὶ τῷ ἀγγέλῳ τῆσ ἐν Φιλαδελφίᾳ ἐκκλησίασ γράψον·* 7
Iob 12, 14 *τάδε λέγει ὁ ἅγιοσ ὁ ἀληθινόσ, ὁ ἔχων τὴν κλεῖν τοῦ Δαυείδ, ὁ*
ἀνοίγων καὶ οὐδεὶσ κλείσει, καὶ κλείων καὶ οὐδεὶσ ἀνοίξει· [8] *οἶδά* 8
2, 2 etc *σου τὰ ἔργα· ἰδοὺ δέδωκα ἐνώπιόν σου θύραν ἠνεῳγμένην, ἣν*
2, 13 *οὐδεὶσ δύναται κλεῖσαι αὐτήν· ὅτι μικρὰν ἔχεισ δύναμιν, καὶ*
2, 9 *ἐτήρησάσ μου τὸν λόγον καὶ οὐκ ἠρνήσω τὸ ὄνομά μου.* [9] *ἰδοὺ* 9
διδῶ ἐκ τῆσ συναγωγῆσ τοῦ σατανᾶ τῶν λεγόντων ἑαυτοὺσ Ἰου-
δαίουσ εἶναι, καὶ οὐκ εἰσὶν ἀλλὰ ψεύδονται· ἰδοὺ ποιήσω αὐτοὺσ
Es 45, 14 *ἵνα ἥξουσιν καὶ προσκυνήσουσιν ἐνώπιον τῶν ποδῶν σου, καὶ*
γνῶσιν ὅτι ἐγὼ ἠγάπησά σε. [10] *ὅτι ἐτήρησασ τὸν λόγον τῆσ* 10
ὑπομονῆσ μου, κἀγώ σε τηρήσω ἐκ τῆσ ὥρασ τοῦ πειρασμοῦ τῆσ
μελλούσησ ἔρχεσθαι ἐπὶ τῆσ οἰκουμένησ ὅλησ, πειράσαι τοὺσ
22, 7 2, 25 *κατοικοῦντασ ἐπὶ τῆσ γῆσ.* [11] *ἔρχομαι ταχύ· κράτει ὃ ἔχεισ, ἵνα* 11
μηδεὶσ λάβῃ τὸν στέφανόν σου. [12] *ὁ νικῶν, ποιήσω αὐτὸν στῦλον* 12
Es 56, 5 *ἐν τῷ ναῷ τοῦ θεοῦ μου, καὶ ἔξω οὐ μὴ ἐξέλθῃ ἔτι, καὶ γράψω*
ἐπ' αὐτὸν τὸ ὄνομα τοῦ θεοῦ μου καὶ τὸ ὄνομα τῆσ πόλεωσ τοῦ
21, 2 2, 17 Ga 4, 26 *θεοῦ μου, τῆσ καινῆσ Ἱερουσαλὴμ ἡ καταβαίνουσα ἐκ τοῦ οὐρανοῦ*

III, 1. ς (non ς^e) om *επτα* prim | *το ονομα* 2. ℵ* *εγρηγορων* | *στηριξον* | *μελλει* | om *μου* 3. ℵ om *ουν* pri | *γρηγορησησ* : ℵ* *μετανοησησ* | *ηξω* pri : ς ℵ add *επι σε* | *γνωσ* | ℵ *οιαν* 4. om *αλλα* | *και εν σαρδ.* 5. *ουτωσ* : *ουτοσ* | *εξομολογησομαι* | *ενωπιον* pri : ℵ *εμπροσθεν* 7. *φιλαδελφεια* | ℵ *ο αληθιν. ο αγιοσ* | ℵ* om *την* | *κλειδα* | *δαβιδ* | *ο ανοιγων* : ℵ *και ανυγων* | *κλεισει* : *κλειει* | *και κλειων* : *και κλειει* | *ανοιξει* : *ανοιγει* 8. *ανεωγμενην* | *ην ουδεισ* : *και ουδ.* | *αυτην* : ℵ om 9. *διδωμι*, ℵ *δεδωκα* | *ηξωσι* | *προσκυνησωσι* | *γνωσιν* : ℵ *γνωση* 10. *τηρησω* : ℵ om 11. *ερχομαι* : praem *ιδου* 12. ℵ *ποιησω αυτω στυλ. τω ναω* | *ναω* : ς 1624. *λαω* | *ετι* : ℵ om | ς^e *η καταβαινει*, ℵ^c *τησ καταβαινουσησ*

Digitized by Google

13 ἀπὸ τοῦ θεοῦ μου, καὶ τὸ ὄνομά μου τὸ καινόν. 13 ὁ ἔχων οὖς
ἀκουσάτω τί τὸ πνεῦμα λέγει ταῖς ἐκκλησίαις. 2, 7 etc
14 Καὶ τῷ ἀγγέλῳ τῆς ἐν Λαοδικίᾳ ἐκκλησίας γράψον· τάδε
λέγει ὁ ἀμήν, ὁ μάρτυς ὁ πιστὸς καὶ ἀληθινός, ἡ ἀρχὴ τῆς 19, 11 Col 1, 15
15 κτίσεως τοῦ θεοῦ· 15 οἶδά σου τὰ ἔργα, ὅτι οὔτε ψυχρὸς εἶ οὔτε 2, 2 etc
16 ζεστός. ὄφελον ψυχρὸς ἦς ἢ ζεστός. 16 οὕτως ὅτι χλιαρὸς εἶ,
καὶ οὔτε ζεστὸς οὔτε ψυχρός, μέλλω σε ἐμέσαι ἐκ τοῦ στόματός
17 μου. 17 ὅτι λέγεις ὅτι πλούσιός εἰμι καὶ πεπλούτηκα καὶ οὐδὲν
χρείαν ἔχω, καὶ οὐκ οἶδας ὅτι σὺ εἶ ὁ ταλαίπωρος καὶ ἐλεεινὸς
18 καὶ πτωχὸς καὶ τυφλὸς καὶ γυμνός, 18 συμβουλεύω σοι ἀγοράσαι
παρ' ἐμοῦ χρυσίον πεπυρωμένον ἐκ πυρὸς ἵνα πλουτήσῃς, καὶ
ἱμάτια λευκὰ ἵνα περιβάλῃ καὶ μὴ φανερωθῇ ἡ αἰσχύνη τῆς
γυμνότητός σου, καὶ κολλύριον ἔγχρισαι τοὺς ὀφθαλμούς σου ἵνα
19 βλέπῃς. 19 ἐγὼ ὅσους ἐὰν φιλῶ ἐλέγχω καὶ παιδεύω· ζήλευε οὖν Heb 12, 6 Prov 3, 12
20 καὶ μετανόησον. 20 ἰδοὺ ἕστηκα ἐπὶ τὴν θύραν καὶ κρούω· ἐάν
τις ἀκούσῃ τῆς φωνῆς μου καὶ ἀνοίξῃ τὴν θύραν, καὶ εἰσελεύσο- Cant 5, 2
μαι πρὸς αὐτὸν καὶ δειπνήσω μετ' αὐτοῦ καὶ αὐτὸς μετ' ἐμοῦ.
21 21 ὁ νικῶν, δώσω αὐτῷ καθίσαι μετ' ἐμοῦ ἐν τῷ θρόνῳ μου, ὡς Mt 19, 28
κἀγὼ ἐνίκησα καὶ ἐκάθισα μετὰ τοῦ πατρός μου ἐν τῷ θρόνῳ
22 αὐτοῦ. 22 ὁ ἔχων οὖς ἀκουσάτω τί τὸ πνεῦμα λέγει ταῖς ἐκ- 2, 7 etc
κλησίαις.

IV.

Aperitur theatrum caeleste. Dei thronus cum XXIV presbyteris et IV Cherubim.

1 Μετὰ ταῦτα εἶδον, καὶ ἰδοὺ θύρα ἠνεῳγμένη ἐν τῷ οὐρανῷ,
καὶ ἡ φωνὴ ἡ πρώτη ἣν ἤκουσα ὡς σάλπιγγος λαλούσης μετ' 1, 10
ἐμοῦ, λέγων· ἀνάβα ὧδε, καὶ δείξω σοι ἃ δεῖ γενέσθαι μετὰ 1, 1. 22, 6
2 ταῦτα. 2 εὐθέως ἐγενόμην ἐν πνεύματι· καὶ ἰδοὺ θρόνος ἔκειτο Ez 1, 26 sq
3 ἐν τῷ οὐρανῷ, καὶ ἐπὶ τὸν θρόνον καθήμενος, 3 καὶ ὁ καθήμενος 21, 11 10, 1
ὅμοιος ὁράσει λίθῳ ἰάσπιδι καὶ σαρδίῳ, καὶ ἶρις κυκλόθεν τοῦ
4 θρόνου ὅμοιος ὁράσει σμαραγδίνῳ. 4 καὶ κυκλόθεν τοῦ θρόνου
θρόνους εἴκοσι τέσσαρας, καὶ ἐπὶ τοὺς θρόνους εἴκοσι τέσσαρας 11, 16
πρεσβυτέρους καθημένους περιβεβλημένους ἐν ἱματίοις λευκοῖς, 3, 4 s
5 καὶ ἐπὶ τὰς κεφαλὰς αὐτῶν στεφάνους χρυσοῦς. 5 καὶ ἐκ τοῦ

---

14. *της εκκλησιας λαοδικεων* | ℵ* *και ο μαρτυς* | ℵ *και ο αληθιν.* | ℵ *και η αρχη* | *κτισεως* : ℵ* *εκκλησιας* 15. ℵ* om *ει* | *ης* : *ειης* 16. *ουτως οτι* : ℵ *οτι ουτως* | ℵ* *χλιερος* | *ψυχρ. ουτε ζεστ.* | *ψυχρος* : ℵ* add *ει*, quod ℵ^{c} post *ζεστ.* transp | *μελλω σε εμεσαι εκ τ. στ. μου* : ℵ* *παυσε του στομ. σου* 17. *οτι* sec : ℵ om | 𝔖 ℵ *ουδενος* | ℵ* *οτι ταλαιπ. ει* 18. *κολλουριον* | *εγχρισον* 19. *εαν* : ℵ *αν* | 𝔖 *ζηλωσον* 20. ℵ *ανοιξω* | om *και* ante *εισυσ.*

IV, 1. *ειδον* | *η φωνη* : ℵ praem *ιδου* | ℵ *λαλουσαν* | *λεγουσα* 2. *και ευθεως* | *επι του θρονου* 3. *καθημενος* : add *ην* | *σαρδινω* | ℵ^{c} *ομοιως*, 𝔖^{e} *ομοια* 4. *θρονους* : *θρονοι* | *εικοσι και* | *κ. επι τ. θρονους ειδον τους εικ. και τεσσ.* | ℵ om *ιματιοις* | *και εσχον επι τασ* | ℵ *χρυσεους*

Digitized by Google

8, 5 11, 19 θρόνου ἐκπορεύονται ἀστραπαὶ καὶ φωναὶ καὶ βρονταί· καὶ ἑπτὰ
8, 6 λαμπάδες πυρὸς καιόμεναι ἐνώπιον τοῦ θρόνου, ἅ εἰσιν τὰ ἑπτὰ
15, 2 Ez 1, 22 πνεύματα τοῦ θεοῦ· 6 καὶ ἐνώπιον τοῦ θρόνου ὡς θάλασσα ὑαλίνη 6
Ex 24, 10 ὁμοία κρυστάλλῳ· καὶ ἐν μέσῳ τοῦ θρόνου καὶ κύκλῳ τοῦ θρόνου
τέσσερα ζῶα γέμοντα ὀφθαλμῶν ἔμπροσθεν καὶ ὄπισθεν. 7 καὶ 7
Ez 1, 10 τὸ ζῶον τὸ πρῶτον ὅμοιον λέοντι, καὶ τὸ δεύτερον ζῶον ὅμοιον
μόσχῳ, καὶ τὸ τρίτον ζῶον ἔχων τὸ πρόσωπον ὡς ἀνθρώπου, καὶ
τὸ τέταρτον ζῶον ὅμοιον ἀετῷ πετομένῳ. 8 καὶ τὰ τέσσερα ζῶα, 8
ἓν καθ' ἓν αὐτῶν ἔχων ἀνὰ πτέρυγας ἓξ, κυκλόθεν καὶ ἔσωθεν
Es 6, 3 γέμουσιν ὀφθαλμῶν, καὶ ἀνάπαυσιν οὐκ ἔχουσιν ἡμέρας καὶ
1, 8 νυκτὸς λέγοντες· ἅγιος ἅγιος ἅγιος κύριος ὁ θεὸς ὁ παντοκρά-
τωρ ὁ ἦν καὶ ὁ ὢν καὶ ὁ ἐρχόμενος. 9 καὶ ὅταν δώσουσιν τὰ 9
21, 5 15, 7 ζῶα δόξαν καὶ τιμὴν καὶ εὐχαριστίαν τῷ καθημένῳ ἐπὶ τῷ θρόνῳ
τῷ ζῶντι εἰς τοὺς αἰῶνας τῶν αἰώνων, 10 πεσοῦνται οἱ εἴκοσι 10
τέσσαρες πρεσβύτεροι ἐνώπιον τοῦ καθημένου ἐπὶ τοῦ θρόνου,
καὶ προσκυνήσουσιν τῷ ζῶντι εἰς τοὺς αἰῶνας τῶν αἰώνων, καὶ
βαλοῦσιν τοὺς στεφάνους αὐτῶν ἐνώπιον τοῦ θρόνου, λέγοντες·
6, 12 s 11 ἄξιος εἶ, ὁ κύριος καὶ ὁ θεὸς ἡμῶν, λαβεῖν τὴν δόξαν καὶ τὴν 11
10, 6 τιμὴν καὶ τὴν δύναμιν, ὅτι σὺ ἔκτισας τὰ πάντα, καὶ διὰ τὸ
θέλημά σου ἦσαν καὶ ἐκτίσθησαν.

V.

Liber VII sigillorum aperiendus traditur agno. Agnus celebratur caelestibus canticis.

Ez 2, 9 s Καὶ εἶδον ἐπὶ τὴν δεξιὰν τοῦ καθημένου ἐπὶ τοῦ θρόνου 1
βιβλίον γεγραμμένον ἔσωθεν καὶ ὄπισθεν, κατεσφραγισμένον σφρα-
γῖσιν ἑπτά. 2 καὶ εἶδον ἄγγελον ἰσχυρὸν κηρύσσοντα ἐν φωνῇ 2
μεγάλῃ· τίς ἄξιος ἀνοῖξαι τὸ βιβλίον καὶ λῦσαι τὰς σφραγῖδας
12 αὐτοῦ; 3 καὶ οὐδεὶς ἐδύνατο ἐν τῷ οὐρανῷ οὔτε ἐπὶ τῆς γῆς οὔτε 3
ὑποκάτω τῆς γῆς ἀνοῖξαι τὸ βιβλίον οὔτε βλέπειν αὐτό. 4 καὶ 4
ἔκλαιον πολύ, ὅτι οὐδεὶς ἄξιος εὑρέθη ἀνοῖξαι τὸ βιβλίον οὔτε
4, 4 βλέπειν αὐτό. 5 καὶ εἷς ἐκ τῶν πρεσβυτέρων λέγει μοι· μὴ κλαῖε· 5
Gn 49, 9 s ἰδοὺ ἐνίκησεν ὁ λέων ὁ ἐκ τῆς φυλῆς Ἰούδα, ἡ ῥίζα Δαυείδ,
ἀνοῖξαι τὸ βιβλίον καὶ τὰς ἑπτὰ σφραγῖδας αὐτοῦ.

---

5. *βροντ. και φων.* | *αι εισι* 6. om *ωσ* | *τεσσαρα* | *εμπροσθ.* 7. *εχον* | ℵ *ωσ ομοιον ανθρωπου*, ς *ωσ ανθρωποσ* | *πετωμενω* 8. om *τα* | ℵ *εν εκαστον αυτων*, ς *εν καθ εαυτο* | *εχων* : ς ℵ *ειχον* | *γεμοντα* | *λεγοντα* | ℵ* om *ὁ* post *κυριοσ* et ante *παντοκρ.* 9. ℵ *δωσωσιν* | ℵ om *δοξαν* | *επι του θρονου* | *αιωνων* : ℵ add *αμην* 10. ℵ *και πεσουνται* | *εικοσι και* | *προσκυνουσι* | *αιωνων* : ℵ add *αμην* | ς ℵ* *βαλλουσι* 11. *ο κυρ. κ. ο θε. ημων* : nil nisi *κυρι* | ℵ om *την* ante *τιμ.* | *ησαν* : *εισι*

V, 1. *εσωθεν* : ℵ *εμπροσθεν* 2. *ισχυρον* : ℵ post *κηρυσσ.* | om *εν* | *αξιοσ* : praem *εστιν* 3. *ηδυνατο* | *ουδε επ. τ. γησ* | *ουδε υποκατω τ. γ.*, quae verba ℵ om | *ουδε βλεπ.* 4. *και εγω εκλ. πολλα* | ℵ* *ευρεθησεται* | *ανοιξαι* : add *και αναγνωναι* 5. *ο λεων ο* (ℵ om) : add *ων* | *δαβιδ* | *τασ επτα σφρ.* : ς ℵ praem *λυσαι*

Digitized by Google

6 Καὶ εἶδον ἐν μέσῳ τοῦ θρόνου καὶ τῶν τεσσάρων ζώων καὶ
ἐν μέσῳ τῶν πρεσβυτέρων ἀρνίον ἑστηκὸς ὡς ἐσφαγμένον, ἔχων 7, 17
κέρατα ἑπτὰ καὶ ὀφθαλμοὺς ἑπτά, οἵ εἰσιν τὰ ἑπτὰ πνεύματα
7 τοῦ θεοῦ ἀπεσταλμένα εἰς πᾶσαν τὴν γῆν. 7 καὶ ἦλθεν καὶ 1, 4. 4, 5 Zach 4, 10
8 εἴληφεν ἐκ τῆς δεξιᾶς τοῦ καθημένου ἐπὶ τοῦ θρόνου. 8 καὶ ὅτε 4, 8 ss
ἔλαβεν τὸ βιβλίον, τὰ τέσσερα ζῶα καὶ οἱ εἴκοσι τέσσαρες πρεσβύ-
τεροι ἔπεσαν ἐνώπιον τοῦ ἀρνίου, ἔχοντες ἕκαστος κιθάραν καὶ
φιάλας χρυσᾶς γεμούσας θυμιαμάτων, ἃ εἰσιν αἱ προσευχαὶ τῶν 14, 2
9 ἁγίων. 9 καὶ ᾄδουσιν ᾠδὴν καινὴν λέγοντες· ἄξιος εἶ λαβεῖν τὸ 4, 11
βιβλίον καὶ ἀνοῖξαι τὰς σφραγῖδας αὐτοῦ, ὅτι ἐσφάγης καὶ ἠγό-
ρασας τῷ θεῷ ἐν τῷ αἵματί σου ἐκ πάσης φυλῆς καὶ γλώσσης
10 καὶ λαοῦ καὶ ἔθνους, 10 καὶ ἐποίησας αὐτοὺς τῷ θεῷ ἡμῶν βασι- 1, 6
11 λείαν καὶ ἱερεῖς, καὶ βασιλεύσουσιν ἐπὶ τῆς γῆς. 11 καὶ εἶδον, 9, 16
καὶ ἤκουσα ὡς φωνὴν ἀγγέλων πολλῶν κύκλῳ τοῦ θρόνου καὶ Dan 7, 10
τῶν ζώων καὶ τῶν πρεσβυτέρων, καὶ ἦν ὁ ἀριθμὸς αὐτῶν μυριάδες
12 μυριάδων καὶ χιλιάδες χιλιάδων, 12 λέγοντες φωνῇ μεγάλῃ· ἄξιός 4, 11
ἐστιν τὸ ἀρνίον τὸ ἐσφαγμένον λαβεῖν τὴν δύναμιν καὶ πλοῦτον
13 καὶ σοφίαν καὶ ἰσχὺν καὶ τιμὴν καὶ δόξαν καὶ εὐλογίαν. 13 καὶ
πᾶν κτίσμα ὃ ἐν τῷ οὐρανῷ καὶ ἐπὶ τῆς γῆς καὶ ὑποκάτω τῆς 2
γῆς καὶ ἐπὶ τῆς θαλάσσης καὶ τὰ ἐν αὐτοῖς πάντα καὶ ἤκουσα 7, 10
λέγοντας· τῷ καθημένῳ ἐπὶ τῷ θρόνῳ καὶ τῷ ἀρνίῳ ἡ εὐλογία
καὶ ἡ τιμὴ καὶ ἡ δόξα καὶ τὸ κράτος εἰς τοὺς αἰῶνας τῶν αἰώνων.
14 14 καὶ τὰ τέσσερα ζῶα ἔλεγον· ἀμήν, καὶ οἱ πρεσβύτεροι ἔπεσαν 19, 4
καὶ προσεκύνησαν.

VI.

Solvit agnus sigilla priora VI. Significat primum victoriam Christi, ea quae sequuntur caedes et calamitates, sextum rerum omnium conversionem.

1 Καὶ ἴδον ὅτε ἤνοιξεν τὸ ἀρνίον μίαν ἐκ τῶν ἑπτὰ σφραγί-
δων, καὶ ἤκουσα ἑνὸς ἐκ τῶν τεσσάρων ζώων λέγοντος ὡς φωνὴ
2 βροντῆς· ἔρχου. 2 καὶ ἴδον, καὶ ἰδοὺ ἵππος λευκός, καὶ ὁ καθή- Zach 6, 1ss
μενος ἐπ' αὐτὸν ἔχων τόξον, καὶ ἐδόθη αὐτῷ στέφανος, καὶ ἐξῆλ-
θεν νικῶν καὶ ἵνα νικήσῃ.
3 Καὶ ὅτε ἤνοιξεν τὴν σφραγῖδα τὴν δευτέραν, ἤκουσα τοῦ

---

6. και ειδον : add και ιδου | εστηκος | εχον | του θεου πνευματα | τα απεσταλμ. 7. ειληφεν : add το βιβλιον 8. τεσσαρα | κ εκαστος εχοντες | κιθαρας | κ χρυσους | αι εισιν | κ* om αι ante προσευχ. 9. τω θεω : ς κ add ημας 10. αυτους : ημας | βασιλειαν : βασιλεις | βασιλευσομεν 11. om ως | κυκλοθεν | ς (non ς^e) om μυριαδες μυριαδων και 12. ς κ αξιον 13. κτισμα ο (κ το) : add εστιν | εν τη γη | κ om και υποκατ. τ. γης | επι της θαλ. (κ εν τη θαλασση) : add α εστιν | παντα, ηκουσα λεγοντας | ς κ επι του θρονου 14. τεσσαρα | και οι : add εικοσι τεσσαρες | προσεκυνησαν : add ζωντι εις τους αιωνας των αιωνων

VI, 1. ειδον | om επτα | κ λεγοντων | ως φωνης, κ ως φωνην | ερχου : add και βλεπε, item κ και ιδε 2. ς κ ειδον | επ αυτω 3. την δευτερ. σφραγ.

Digitized by Google

δευτέρου ζώου λέγοντος· ἔρχου. 4 καὶ ἐξῆλθεν ἄλλος ἵππος πυρ- 4
ρός, καὶ τῷ καθημένῳ ἐπ' αὐτὸν ἐδόθη αὐτῷ λαβεῖν τὴν εἰρήνην
ἐκ τῆς γῆς καὶ ἵνα ἀλλήλους σφάξουσιν, καὶ ἐδόθη αὐτῷ μάχαιρα
μεγάλη.

Καὶ ὅτε ἤνοιξεν τὴν σφραγῖδα τὴν τρίτην, ἤκουσα τοῦ τρί- 5
του ζώου λέγοντος· ἔρχου. καὶ ἴδον, καὶ ἰδοὺ ἵππος μέλας, καὶ
Ez 5, 1 ὁ καθήμενος ἐπ' αὐτὸν ἔχων ζυγὸν ἐν τῇ χειρὶ αὐτοῦ. 6 καὶ 6
ἤκουσα ὡς φωνὴν ἐν μέσῳ τῶν τεσσάρων ζώων λέγουσαν· χοῖνιξ
σίτου δηναρίου, καὶ τρεῖς χοίνικες κριθῶν δηναρίου· καὶ τὸ
ἔλαιον καὶ τὸν οἶνον μὴ ἀδικήσῃς.

Καὶ ὅτε ἤνοιξεν τὴν σφραγῖδα τὴν τετάρτην, ἤκουσα φωνὴν 7
τοῦ τετάρτου ζώου λέγοντος· ἔρχου. 8 καὶ ἴδον, καὶ ἰδοὺ ἵππος 8
20, 14 χλωρός, καὶ ὁ καθήμενος ἐπάνω αὐτοῦ, ὄνομα αὐτῷ θάνατος,
Ez 14, 21 καὶ ὁ ᾅδης ἠκολούθει μετ' αὐτοῦ, καὶ ἐδόθη αὐτοῖς ἐξουσία ἐπὶ
τὸ τέταρτον τῆς γῆς, ἀποκτεῖναι ἐν ῥομφαίᾳ καὶ ἐν λιμῷ καὶ ἐν
θανάτῳ καὶ ὑπὸ τῶν θηρίων τῆς γῆς.

Καὶ ὅτε ἤνοιξεν τὴν πέμπτην σφραγῖδα, εἶδον ὑποκάτω τοῦ 9
20, 4
1, 9 etc θυσιαστηρίου τὰς ψυχὰς τῶν ἐσφαγμένων διὰ τὸν λόγον τοῦ θεοῦ
καὶ διὰ τὴν μαρτυρίαν ἣν εἶχον. 10 καὶ ἔκραξαν φωνῇ μεγάλῃ 10
2, 7 λέγοντες· ἕως πότε, ὁ δεσπότης ὁ ἅγιος καὶ ἀληθινός, οὐ κρίνεις
καὶ ἐκδικεῖς τὸ αἷμα ἡμῶν ἐκ τῶν κατοικούντων ἐπὶ τῆς γῆς;
11 καὶ ἐδόθη αὐτοῖς ἑκάστῳ στολὴ λευκή, καὶ ἐρρέθη αὐτοῖς ἵνα 11
11, 7
13, 7 ἀναπαύσωνται ἔτι χρόνον μικρόν, ἕως πληρώσωσιν καὶ οἱ σύνδου-
λοι αὐτῶν καὶ οἱ ἀδελφοὶ αὐτῶν οἱ μέλλοντες ἀποκτέννεσθαι ὡς
καὶ αὐτοί.

16, 18 Καὶ ἴδον ὅτε ἤνοιξεν τὴν σφραγῖδα τὴν ἕκτην, καὶ σεισμὸς 12
Ez 32, 7 s μέγας ἐγένετο, καὶ ὁ ἥλιος μέλας ἐγένετο ὡς σάκκος τρίχινος, καὶ
Es 34, 4
Mt 24, 29 ἡ σελήνη ὅλη ἐγένετο ὡς αἷμα, 13 καὶ οἱ ἀστέρες τοῦ οὐρανοῦ 13
ἔπεσαν εἰς τὴν γῆν, ὡς συκῆ βάλλουσα τοὺς ὀλύνθους αὐτῆς ὑπὸ
ἀνέμου μεγάλου σειομένη, 14 καὶ ὁ οὐρανὸς ἀπεχωρίσθη ὡς βι- 14
βλίον ἑλισσόμενον, καὶ πᾶν ὄρος καὶ νῆσος ἐκ τῶν τόπων αὐτῶν
Es 24, 21
2, 10 ἐκινήθησαν. 15 καὶ οἱ βασιλεῖς τῆς γῆς καὶ οἱ μεγιστᾶνες καὶ οἱ 15

---

3. ερχου : add και βλεπε, item ℵ και ιδε 4. ℵ και ιδον και ιδου εξηλθεν | επ αυτω | ℵc om αυτω post εδοθη | εκ της : απο της | σφαξωσι 5. την τριτην σφραγιδα | ερχου : add και βλεπε, item ℵ και ιδε | και ειδον | επ αυτω 6. om ως | κριθης 7. λεγουσαν | ερχου : add και βλεπε, item ℵ και ιδε 8. και ειδον | ο θανατος | ακολουθει | μετ αυτου : ℵ αυτω | αποκτειναι ante επι το τετ. τ. γ. 9. ειδον | των εσφαγμ. : ℵ praem των ανθρωπων | ℵ την εσχον 10. εκραζον | και ο αληθινος | ℵ εκδικησεις | εκ των : απο των 11. εδοθησαν et στολαι λευκαι | αυτοις εκαστω : εκαστοις | ℵ ερεθη | ετι : ℵ επι | εως ου πληρωσονται | αποκτεινεσθαι, addit vero ℵ* υπο αυτων 12. ς ℵ ειδον | και ιδου σεισμος | εγενετ. μελας | om ολη 13. εις την : ℵ επι την | βαλλουσα : βαλλει | υπο : ℵ απο | μεγαλου ανεμου 14. om ο ante ουρανος | ειλισσομενον, ℵ ελισσομενος | νησος : ℵ βουνος | ℵ* εκινησαν

Digitized by Google

χιλίαρχοι καὶ οἱ πλούσιοι καὶ οἱ ἰσχυροὶ καὶ πᾶς δοῦλος καὶ
ἐλεύθερος ἔκρυψαν ἑαυτοὺς εἰς τὰ σπήλαια καὶ εἰς τὰς πέτρας
16 τῶν ὀρέων, 16 καὶ λέγουσιν τοῖς ὄρεσιν καὶ ταῖς πέτραις· πέσετε Hos 10, 8 Lc 23, 30
ἐφ' ἡμᾶς καὶ κρύψατε ἡμᾶς ἀπὸ προσώπου τοῦ καθημένου ἐπὶ
17 τῷ θρόνῳ καὶ ἀπὸ τῆς ὀργῆς τοῦ ἀρνίου, 17 ὅτι ἦλθεν ἡ ἡμέρα
ἡ μεγάλη τῆς ὀργῆς αὐτῶν, καὶ τίς δύναται σταθῆναι;

VII.

Eximuntur universa miserie CXLIV milia de tribubus Israel. Pii exteri in albis celebrantes deum et agnum.

1 Καὶ μετὰ τοῦτο εἶδον τέσσαρας ἀγγέλους ἑστῶτας ἐπὶ τὰς
τέσσαρας γωνίας τῆς γῆς, κρατοῦντας τοὺς τέσσαρας ἀνέμους
τῆς γῆς, ἵνα μὴ πνέῃ ἄνεμος ἐπὶ τῆς γῆς μήτε ἐπὶ τῆς θαλάσσης 20, 8 Zach 6, 5
2 μήτε ἐπὶ πᾶν δένδρον. 2 καὶ εἶδον ἄλλον ἄγγελον ἀναβαίνοντα
ἀπὸ ἀνατολῆς ἡλίου, ἔχοντα σφραγῖδα θεοῦ ζῶντος, καὶ ἔκραξεν
φωνῇ μεγάλῃ τοῖς τέσσαρσιν ἀγγέλοις οἷς ἐδόθη αὐτοῖς ἀδικῆσαι
3 τὴν γῆν καὶ τὴν θάλασσαν, 3 λέγων· μὴ ἀδικήσητε τὴν γῆν μήτε 12, 16 Ez 9, 4
τὴν θάλασσαν μήτε τὰ δένδρα, ἄχρι σφραγίσωμεν τοὺς δούλους
4 τοῦ θεοῦ ἡμῶν ἐπὶ τῶν μετώπων αὐτῶν. 4 καὶ ἤκουσα τὸν
ἀριθμὸν τῶν ἐσφραγισμένων, ἑκατὸν τεσσεράκοντα τέσσαρες χι- 14, 1
5 λιάδες ἐσφραγισμένοι ἐκ πάσης φυλῆς υἱῶν Ἰσραήλ· 5 ἐκ φυλῆς Gn 49, 8
Ἰούδα δώδεκα χιλιάδες ἐσφραγισμένοι, ἐκ φυλῆς Ῥουβὴν δώδεκα
6 χιλιάδες, ἐκ φυλῆς Γὰδ δώδεκα χιλιάδες, 6 ἐκ φυλῆς Ἀσὴρ δώ-
δεκα χιλιάδες, ἐκ φυλῆς Νεφθαλεὶμ δώδεκα χιλιάδες, ἐκ φυλῆς
7 Μανασσῆ δώδεκα χιλιάδες, 7 ἐκ φυλῆς Συμεὼν δώδεκα χιλιάδες,
ἐκ φυλῆς Λευεὶ δώδεκα χιλιάδες, ἐκ φυλῆς Ἰσσάχαρ δώδεκα χι-
8 λιάδες, 8 ἐκ φυλῆς Ζαβουλὼν δώδεκα χιλιάδες, ἐκ φυλῆς Ἰωσὴφ δώ-
δεκα χιλιάδες, ἐκ φυλῆς Βενιαμεὶν δώδεκα χιλιάδες ἐσφραγισμένοι.
9 Μετὰ ταῦτα εἶδον, καὶ ἰδοὺ ὄχλος πολύς, ὃν ἀριθμῆσαι αὐ- 5, 9
τὸν οὐδεὶς ἐδύνατο, ἐκ παντὸς ἔθνους καὶ φυλῶν καὶ λαῶν καὶ
γλωσσῶν, ἑστῶτες ἐνώπιον τοῦ θρόνου καὶ ἐνώπιον τοῦ ἀρνίου,
περιβεβλημένους στολὰς λευκάς, καὶ φοίνικας ἐν ταῖς χερσὶν 13
10 αὐτῶν· 10 καὶ κράζουσιν φωνῇ μεγάλῃ λέγοντες· ἡ σωτηρία τῷ
11 θεῷ ἡμῶν τῷ καθημένῳ ἐπὶ τῷ θρόνῳ καὶ τῷ ἀρνίῳ. 11 καὶ 19, 1

---

15. και οι πλουσ. κ. οι χιλιαρχ. | και οι (ℵ om) ισχυροι : κ. οι δυνατοι | και πασ ελευθεροσ, ℵ* ista plane om 16. ℵ κρυψεται | επι του θρονου 17. της οργ. αυτου

VII, 1. μετα ταυτα | ειδον | πνευη : ℵ πνευση 2. ς ℵ ειδον | αναβαντα | ℵ τοισ τεσσαρεσ 3. ℵ αδικησεται | ℵ μηδε τ. θαλ. μηδε τα δενδρ. | αχρισ ου | σφραγιζωμεν 4. ρμδ' χιλιαδεσ 5—8. δωδεκα ubique : ιβ' | εσφραγισμενοι bis tantum : add ubique i. e. duodecies post χιλιαδ. 6. ℵ νεφθαλι 7. λευϊ | ς ισαχαρ, ς^c ισασχαρ 8. ℵ transp ωσηφ et βενιαμ. | ς ℵ βενιαμιν 9. ειδον | ηδυνατο | περιβεβλημενοι | φοινικεσ 10. κραζοντεσ | ς^c τω θεω ημ. τω καθημ. (ℵ* om τω καθ.) επι του θρονου, ς τω καθημ. επι του θρονου του θεου ημων | αρνιω : ℵ* add εισ τουσ αιωνασ των αιωνων αμην

Digitized by Google

11, 16 πάντες οἱ ἄγγελοι εἱστήκεισαν κύκλῳ τοῦ θρόνου καὶ τῶν πρεσβυ-
τέρων καὶ τῶν τεσσάρων ζώων, καὶ ἔπεσαν ἐνώπιον τοῦ θρόνου
5, 12 ἐπὶ τὰ πρόσωπα αὐτῶν καὶ προσεκύνησαν τῷ θεῷ, 12 λέγοντες· 12
ἀμήν, ἡ εὐλογία καὶ ἡ δόξα καὶ ἡ σοφία καὶ ἡ εὐχαριστία καὶ
ἡ τιμὴ καὶ ἡ δύναμις καὶ ἡ ἰσχὺς τῷ θεῷ ἡμῶν εἰς τοὺς αἰῶνας
8 τῶν αἰώνων, ἀμήν. 13 καὶ ἀπεκρίθη εἷς ἐκ τῶν πρεσβυτέρων 13
λέγων μοι· οὗτοι οἱ περιβεβλημένοι τὰς στολὰς τὰς λευκὰς τίνες
Io 21, 15 εἰσὶν καὶ πόθεν ἦλθον; 14 καὶ εἴρηκα αὐτῷ· κύριέ μου, σὺ οἶδας. 14
καὶ εἶπέν μοι· οὗτοί εἰσιν οἱ ἐρχόμενοι ἐκ τῆς θλίψεως τῆς μεγά-
λης, καὶ ἔπλυναν τὰς στολὰς αὐτῶν καὶ ἐλεύκαναν αὐτὰς ἐν τῷ
αἵματι τοῦ ἀρνίου. 15 διὰ τοῦτό εἰσιν ἐνώπιον τοῦ θρόνου τοῦ 15
θεοῦ, καὶ λατρεύουσιν αὐτῷ ἡμέρας καὶ νυκτὸς ἐν τῷ ναῷ αὐτοῦ,
καὶ ὁ καθήμενος ἐπὶ τοῦ θρόνου σκηνώσει ἐπ' αὐτούς. 16 οὐ 16
Es 49, 10 πεινάσουσιν ἔτι οὐδὲ διψήσουσιν ἔτι, οὐδὲ μὴ πέσῃ ἐπ' αὐτοὺς ὁ
ἥλιος οὐδὲ πᾶν καῦμα, 17 ὅτι τὸ ἀρνίον τὸ ἀνὰ μέσον τοῦ θρόνου 17
21, 4
Es 25, 8 ποιμανεῖ αὐτοὺς καὶ ὁδηγήσει αὐτοὺς ἐπὶ ζωῆς πηγὰς ὑδάτων,
καὶ ἐξαλείψει ὁ θεὸς πᾶν δάκρυον ἐκ τῶν ὀφθαλμῶν αὐτῶν.

VIII.

Sigillum VII. Angeli VII cum VII tubis calamitatum.

Καὶ ὅταν ἤνοιξεν τὴν σφραγῖδα τὴν ἑβδόμην, ἐγένετο σιγὴ 1
1, 4
Tob 12, 15 ἐν τῷ οὐρανῷ ὡσ ἡμίωρον. 2 καὶ εἶδον τοὺς ἑπτὰ ἀγγέλους οἳ 2
Lc 1, 19 ἐνώπιον τοῦ θεοῦ ἑστήκασιν, καὶ ἐδόθησαν αὐτοῖς ἑπτὰ σάλπιγγες.
3 καὶ ἄλλος ἄγγελος ἦλθεν καὶ ἐστάθη ἐπὶ τοῦ θυσιαστηρίου ἔχων 3
λιβανωτὸν χρυσοῦν, καὶ ἐδόθη αὐτῷ θυμιάματα πολλά, ἵνα δώσει
8, 8 ταῖς προσευχαῖς τῶν ἁγίων πάντων ἐπὶ τὸ θυσιαστήριον τὸ χρυ-
σοῦν τὸ ἐνώπιον τοῦ θρόνου. 4 καὶ ἀνέβη ὁ καπνὸς τῶν θυμια- 4
μάτων ταῖς προσευχαῖς τῶν ἁγίων ἐκ χειρὸς τοῦ ἀγγέλου ἐνώπιον
τοῦ θεοῦ. 5 καὶ εἴληφεν ὁ ἄγγελος τὸν λιβανωτόν, καὶ ἐγέμισεν 5
αὐτὸν ἐκ τοῦ πυρὸς τοῦ θυσιαστηρίου καὶ ἔβαλεν εἰς τὴν γῆν·
4, 5
11, 19 καὶ ἐγένοντο βρονταὶ καὶ φωναὶ καὶ ἀστραπαὶ καὶ σεισμός.
Καὶ οἱ ἑπτὰ ἄγγελοι οἱ ἔχοντες τὰς ἑπτὰ σάλπιγγας ἡτοί- 6
Ex 9, 24
Es 28, 2 μασαν αὐτοὺς ἵνα σαλπίσωσιν. 7 Καὶ ὁ πρῶτος ἐσάλπισεν· καὶ 7
ἐγένετο χάλαζα καὶ πῦρ μεμιγμένον ἐν αἵματι καὶ ἐβλήθη εἰς τὴν
γῆν· καὶ τὸ τρίτον τῆς γῆς κατεκάη, καὶ τὸ τρίτον τῶν δένδρων
κατεκάη, καὶ πᾶς χόρτος χλωρὸς κατεκάη.

---

11. ℵ* om οι | εστηκεσαν | επεσον | επι προσωπον αυτων 12. ℵ* om η ante ευχαρ. 13. ℵ om εκ 14. om μου | ℵ om μοι | ελευκ. αυτας : ελευκ. στολας αυτων 15. σκηνωσει επ αυτους : ℵ* γινωσκει αυτους 16. ετι pri : ℵ om | ℵ διψασουσιν | ο ηλιος : ℵ* add ετι, sed ipse * punctis notavit 17. ζωης : ζωσας | ℵ* δρακυον | εκ των : ς ℵ απο των

VIII, 1. οταν : οτε | ς ℵ ημιωριον 2. ειδον 3. επι το θυσιαστηριον | ινα δωση | ℵ om το ante ενωπ. 4. ℵ om ο ante καπν. 5. ς (non ς^c) το λιβανωτον et αυτο | φωναι κ. βροντ. κ. αστραπ. 6. ς ℵ om οι ante εχοντες | εαυτους 7. ο πρωτ. αγγελος | μεμιγμενα | om εν ante αιματι | om και το τριτ. της γης κατεκαη

Digitized by Google

8 Καὶ ὁ δεύτερος ἄγγελος ἐσάλπισεν· καὶ ὡς ὄρος μέγα πυρὶ Ier 51, 25
καιόμενον ἐβλήθη εἰς τὴν θάλασσαν· καὶ ἐγένετο τὸ τρίτον τῆς
9 θαλάσσης αἷμα, [9] καὶ ἀπέθανεν τὸ τρίτον τῶν κτισμάτων τῶν
ἐν τῇ θαλάσσῃ, τὰ ἔχοντα ψυχάς, καὶ τὸ τρίτον τῶν πλοίων διε-
φθάρησαν.

10 Καὶ ὁ τρίτος ἄγγελος ἐσάλπισεν· καὶ ἔπεσεν ἐκ τοῦ οὐρα- Es 14, 12
νοῦ ἀστὴρ μέγας καιόμενος ὡς λαμπάς, καὶ ἔπεσεν ἐπὶ τὸ τρίτον Dan 8, 10
11 τῶν ποταμῶν καὶ ἐπὶ τὰς πηγὰς τῶν ὑδάτων. [11] καὶ τὸ ὄνομα
τοῦ ἀστέρος λέγεται ὁ ἄψινθος. καὶ ἐγένετο τὸ τρίτον τῶν ὑδά-
των εἰς ἄψινθον, καὶ πολλοὶ τῶν ἀνθρώπων ἀπέθανον ἐκ τῶν
ὑδάτων, ὅτι ἐπικράνθησαν.

12 Καὶ ὁ τέταρτος ἄγγελος ἐσάλπισεν· καὶ ἐπλήγη τὸ τρίτον
τοῦ ἡλίου καὶ τὸ τρίτον τῆς σελήνης καὶ τὸ τρίτον τῶν ἀστέρων,
ἵνα σκοτισθῇ τὸ τρίτον αὐτῶν καὶ ἡ ἡμέρα μὴ φάνῃ τὸ τρίτον Am 8, 9
13 αὐτῆς, καὶ ἡ νὺξ ὁμοίως. [13] καὶ ἶδον, καὶ ἤκουσα ἑνὸς ἀετοῦ 14, 6
πετομένου ἐν μεσουρανήματι λέγοντος φωνῇ μεγάλῃ· οὐαὶ οὐαὶ
οὐαὶ τοὺς κατοικοῦντας ἐπὶ τῆς γῆς ἐκ τῶν λοιπῶν φωνῶν τῆς
σάλπιγγος τῶν τριῶν ἀγγέλων τῶν μελλόντων σαλπίζειν.

IX.

Tubae quinta et sexta. Locustae ex abysso, indicantes hostium copias cum rege Abaddon. Soluti angeli IV cum exercitu homines perdituro.

1 Καὶ ὁ πέμπτος ἄγγελος ἐσάλπισεν· καὶ ἶδον ἀστέρα ἐκ τοῦ 8, 10
οὐρανοῦ πεπτωκότα εἰς τὴν γῆν, καὶ ἐδόθη αὐτῷ ἡ κλεὶς τοῦ 20, 1
2 φρέατος τῆς ἀβύσσου. [2] καὶ ἤνοιξεν τὸ φρέαρ τῆς ἀβύσσου· καὶ
ἀνέβη καπνὸς ἐκ τοῦ φρέατος ὡς καπνὸς καμίνου μεγάλης, καὶ Ioel 2, 10
3 ἐσκοτώθη ὁ ἥλιος καὶ ὁ ἀὴρ ἐκ τοῦ καπνοῦ τοῦ φρέατος. [3] καὶ
ἐκ τοῦ καπνοῦ ἐξῆλθον ἀκρίδες εἰς τὴν γῆν, καὶ ἐδόθη αὐτοῖς
4 ἐξουσία ὡς ἔχουσιν ἐξουσίαν οἱ σκορπίοι τῆς γῆς. [4] καὶ ἐρρέθη 7, 2 s
αὐτοῖς ἵνα μὴ ἀδικήσουσιν τὸν χόρτον τῆς γῆς οὐδὲ πᾶν χλωρὸν
οὐδὲ πᾶν δένδρον, εἰ μὴ τοὺς ἀνθρώπους οἵτινες οὐκ ἔχουσιν
5 τὴν σφραγῖδα τοῦ θεοῦ ἐπὶ τῶν μετώπων. [5] καὶ ἐδόθη αὐτοῖς
ἵνα μὴ ἀποκτείνωσιν αὐτούς, ἀλλ' ἵνα βασανισθήσονται μῆνας
πέντε· καὶ ὁ βασανισμὸς αὐτῶν ὡς βασανισμὸς σκορπίου, ὅταν
6 παίσῃ ἄνθρωπον. [6] καὶ ἐν ταῖς ἡμέραις ἐκείναις ζητήσουσιν οἱ Iob 3, 21
ἄνθρωποι τὸν θάνατον καὶ οὐ μὴ εὑρήσουσιν αὐτόν, καὶ ἐπιθυ-

---

8. ℵ om αγγελ. | ℵ εγενηθη 9. το τριτον : ℵ add μερος | ℵ ψυχην | διεφθαρη 10. om των ante υδατ. 11. ο αψινθος : 𝔤 ℵ^{c} om ο, ℵ* habet αψινθιον | γινεται | 𝔤 (non 5^{e}) om των υδατ. | ℵ εις αψινθιον | om των ante ανθρωπ. 12. μη φαινη 13. 𝔤 ℵ ειδον | ℵ om ενος | αετου : αγγελου | πετωμενου | τοις κατοικουσιν

IX, 1. 𝔤 ℵ ειδον | ℵ* αστερας et πεπτωκοτας 2. ℵ om και ηνοιξ. το φρε. τ. αβυσσ. | 𝔤 ℵ εσκοτισθη 3. αυταις 4. αυταις | 𝔤 ℵ αδικησωσι | ℵ om ουδε παν χλωρ. | ανθρωπους : add μονους | ℵ σφραγιδαν | μετωπων : add αυτων 5. αυταις | βασανισθωσι 6. ου μη : ουχ

Digitized by Google

Ioel 2, 4 μήσουσιν ἀποθανεῖν καὶ φεύγει ὁ θάνατος ἀπ' αὐτῶν. 7 καὶ τὰ 7
ὁμοιώματα τῶν ἀκρίδων ὅμοιοι ἵπποις ἡτοιμασμένοις εἰς πόλεμον,
καὶ ἐπὶ τὰς κεφαλὰς αὐτῶν ὡς στέφανοι ὅμοιοι χρυσῷ, καὶ τὰ
Ioel 1, 6 πρόσωπα αὐτῶν ὡς πρόσωπα ἀνθρώπων, 8 καὶ εἶχαν τρίχας ὡς 8
τρίχας γυναικῶν, καὶ οἱ ὀδόντες αὐτῶν ὡς λεόντων ἦσαν, 9 καὶ 9
Ioel 2, 5 εἶχον θώρακας ὡς θώρακας σιδηροῦς, καὶ ἡ φωνὴ τῶν πτερύγων
αὐτῶν ὡς φωνὴ ἁρμάτων ἵππων πολλῶν τρεχόντων εἰς πόλεμον.
10 καὶ ἔχουσιν οὐρὰς ὁμοίας σκορπίοις καὶ κέντρα, καὶ ἐν ταῖς 10
οὐραῖς αὐτῶν ἡ ἐξουσία αὐτῶν ἀδικῆσαι τοὺς ἀνθρώπους μῆνας
πέντε· 11 ἔχουσιν ἐπ' αὐτῶν βασιλέα τὸν ἄγγελον τῆς ἀβύσσου, 11
Iob 28, 22 ᾧ ὄνομα αὐτῷ Ἑβρα�ϊστὶ Ἀβαδδών, καὶ ἐν τῇ Ἑλληνικῇ ὄνομα
11, 14 ἔχει Ἀπολλύων. 12 Ἡ οὐαὶ ἡ μία ἀπῆλθεν· ἰδοὺ ἔρχεται ἔτι δύο 12
οὐαὶ μετὰ ταῦτα.

Καὶ ὁ ἕκτος ἄγγελος ἐσάλπισεν· καὶ ἤκουσα φωνὴν μίαν ἐκ 13
τῶν τεσσάρων κεράτων τοῦ θυσιαστηρίου τοῦ χρυσοῦ τοῦ ἐνώπιον
7, 1 16, 12 τοῦ θεοῦ, 14 λέγοντα τῷ ἕκτῳ ἀγγέλῳ, ὁ ἔχων τὴν σάλπιγγα· 14
λῦσον τοὺς τέσσαρας ἀγγέλους τοὺς δεδεμένους ἐπὶ τῷ ποταμῷ
τῷ μεγάλῳ Εὐφράτῃ. 15 καὶ ἐλύθησαν οἱ τέσσαρες ἄγγελοι οἱ 15
ἡτοιμασμένοι εἰς τὴν ὥραν καὶ ἡμέραν καὶ μῆνα καὶ ἐνιαυτόν, ἵνα
ἀποκτείνωσιν τὸ τρίτον τῶν ἀνθρώπων. 16 καὶ ὁ ἀριθμὸς τῶν 16
στρατευμάτων τοῦ ἱππικοῦ δισμυριάδες μυριάδων· ἤκουσα τὸν
ἀριθμὸν αὐτῶν. 17 καὶ οὕτως ἴδον τοὺς ἵππους ἐν τῇ ὁράσει 17
καὶ τοὺς καθημένους ἐπ' αὐτῶν, ἔχοντας θώρακας πυρίνους καὶ
ὑακινθίνους καὶ θειώδεις· καὶ αἱ κεφαλαὶ τῶν ἵππων ὡς κεφαλαὶ
Ioel 2, 3 λεόντων, καὶ ἐκ τῶν στομάτων αὐτῶν ἐκπορεύεται πῦρ καὶ καπνὸς
καὶ θεῖον. 18 ἀπὸ τῶν τριῶν πληγῶν τούτων ἀπεκτάνθησαν τὸ 18
τρίτον τῶν ἀνθρώπων, ἐκ τοῦ πυρὸς καὶ τοῦ καπνοῦ καὶ τοῦ
θείου τοῦ ἐκπορευομένου ἐκ τῶν στομάτων αὐτῶν. 19 ἡ γὰρ ἐξουσία 19
τῶν ἵππων ἐν τῷ στόματι αὐτῶν ἐστὶν καὶ ἐν ταῖς οὐραῖς αὐτῶν·
αἱ γὰρ οὐραὶ αὐτῶν ὅμοιαι ὄφεσιν, ἔχουσαι κεφαλάς, καὶ ἐν αὐ-
ταῖς ἀδικοῦσιν. 20 καὶ οἱ λοιποὶ τῶν ἀνθρώπων, οἳ οὐκ ἀπεκτάν- 20
16, 11 Ps 134 (135), 15 etc θησαν ἐν ταῖς πληγαῖς ταύταις, οὐδὲ μετενόησαν ἐκ τῶν ἔργων
τῶν χειρῶν αὐτῶν, ἵνα μὴ προσκυνήσουσιν τὰ δαιμόνια καὶ

---

6. φευγει : ℵ φυγη, ς φευξεται 7. ομοια 8. ειχον 10. ομοιας : ℵ ομοιοις | κεντρα, και εν : κεντρα την εν | εν ταις ουρ. αυτων : add και 11. και εχουσιν | επ αυτων βασιλεα : ℵ εαυτων τον βασ., ς εφ αυτους βασ. | om ω | ℵ ελληνιδι | ℵ εχει ονομα 12. η ουαι η μια : ℵ* ουαι μια, ℵc ουαι η μια | ερχονται | ℵ μετα ταυτα ad seqq trahit omisso Και 13. ℵ* om μιαν εκ τ. τεσσ. κερατ. 14. λεγουσαν | ο εχων : ος ειχε | ℵ τους τεσσαρας 15. ℵ om οι post αγγελοι | ℵ om και ημεραν 16. om των | ς ℵ δυο μυριαδες μυριαδων (ℵ μυριαδων μυριαδας) | ηκουσα : praem και 17. ς ℵ ειδον | ℵ επανω αυτων 18. απο : υπο | ℵ om τριων | om πληγων | και εκ του καπν. | και εκ τ. θει. 19. αι γαρ εξουσιαι αυτων et εισιν | om και εν τ. ουραις αυτων | ℵc εχουσαις 20. ουτε μετενοη. | προσκυνησωσι

Digitized by Google

τὰ εἴδωλα τὰ χρυσᾶ καὶ τὰ ἀργυρᾶ καὶ τὰ χαλκᾶ καὶ τὰ λίθινα καὶ τὰ ξύλινα, ἃ οὔτε βλέπειν δύνανται οὔτε ἀκούειν οὔτε περι-
21 πατεῖν, 21 καὶ οὐ μετενόησαν ἐκ τῶν φόνων αὐτῶν οὔτε ἐκ τῶν φαρμακιῶν αὐτῶν οὔτε ἐκ τῆς πορνείας αὐτῶν οὔτε ἐκ τῶν κλεμμάτων αὐτῶν.

X.

Angelus cum libro. Mysterii perfectio instat. Iohannes devorat librum angeli.

1 Καὶ εἶδον ἄλλον ἄγγελον ἰσχυρὸν καταβαίνοντα ἐκ τοῦ οὐρα- 5, 2
νοῦ, περιβεβλημένον νεφέλην, καὶ ἡ ἶρις ἐπὶ τὴν κεφαλὴν αὐτοῦ, 4, 3
καὶ τὸ πρόσωπον αὐτοῦ ὡς ὁ ἥλιος, καὶ οἱ πόδες αὐτοῦ ὡς
2 στῦλοι πυρός, 2 καὶ ἔχων ἐν τῇ χειρὶ αὐτοῦ βιβλαρίδιον ἠνεῳγμένον. καὶ ἔθηκεν τὸν πόδα αὐτοῦ τὸν δεξιὸν ἐπὶ τῆς θαλάσσης,
3 τὸν δὲ εὐώνυμον ἐπὶ τῆς γῆς, 3 καὶ ἔκραξεν φωνῇ μεγάλῃ ὥσπερ
λέων μυκᾶται. καὶ ὅτε ἔκραξεν, ἐλάλησαν αἱ ἑπτὰ βρονταὶ τὰς
4 ἑαυτῶν φωνάς. 4 καὶ ὅτε ἐλάλησαν αἱ ἑπτὰ βρονταί, ἔμελλον
γράφειν, καὶ ἤκουσα φωνὴν ἐκ τοῦ οὐρανοῦ λέγουσαν· σφράγισον Dan 8, 26
5 ἃ ἐλάλησαν αἱ ἑπτὰ βρονταί, καὶ μὴ αὐτὰ γράψῃς. 5 καὶ ὁ
ἄγγελος, ὃν εἶδον ἑστῶτα ἐπὶ τῆς θαλάσσης καὶ ἐπὶ τῆς γῆς, Dan 12, 7
6 ἦρεν τὴν χεῖρα αὐτοῦ τὴν δεξιὰν εἰς τὸν οὐρανόν, 6 καὶ ὤμοσεν
ἐν τῷ ζῶντι εἰς τοὺς αἰῶνας τῶν αἰώνων, ὃς ἔκτισεν τὸν οὐρανὸν 14, 7
καὶ τὰ ἐν αὐτῷ καὶ τὴν γῆν καὶ τὰ ἐν αὐτῇ καὶ τὴν θάλασσαν
7 καὶ τὰ ἐν αὐτῇ, ὅτι χρόνος οὐκέτι ἔσται, 7 ἀλλ' ἐν ταῖς ἡμέραις
τῆς φωνῆς τοῦ ἑβδόμου ἀγγέλου, ὅταν μέλλῃ σαλπίζειν, καὶ ἐτε- Am 3, 7
λέσθη τὸ μυστήριον τοῦ θεοῦ, ὡς εὐηγγέλισεν τοὺς ἑαυτοῦ δού-
8 λους τοὺς προφήτας. 8 καὶ ἡ φωνὴ ἣν ἤκουσα ἐκ τοῦ οὐρανοῦ
πάλιν λαλοῦσαν μετ' ἐμοῦ καὶ λέγουσαν· ὕπαγε λάβε τὸ βιβλαρί-
διον τὸ ἠνεῳγμένον ἐν τῇ χειρὶ τοῦ ἀγγέλου τοῦ ἑστῶτος ἐπὶ τῆς
9 θαλάσσης καὶ ἐπὶ τῆς γῆς. 9 καὶ ἀπῆλθα πρὸς τὸν ἄγγελον, Ez 2, 8 ss 3, 1 ss
λέγων αὐτῷ δοῦναί μοι τὸ βιβλαρίδιον. καὶ λέγει μοι· λάβε καὶ
κατάφαγε αὐτό, καὶ πικρανεῖ σου τὴν κοιλίαν, ἀλλ' ἐν τῷ στό-
10 ματί σου ἔσται γλυκὺ ὡς μέλι. 10 καὶ ἔλαβον τὸ βιβλαρίδιον ἐκ
τῆς χειρὸς τοῦ ἀγγέλου καὶ κατέφαγον αὐτό, καὶ ἦν ἐν τῷ στό-
ματί μου ὡς μέλι γλυκύ· καὶ ὅτε ἔφαγον αὐτό, ἐπικράνθη ἡ

20. om τα ante ειδωλ. | ℵ και τα ξυλιν. κ. τα λιθιν. | δυναται 21. ς ℵ φαρμακειων | πορνειας : ℵ* πονηριας

X, 1. om η ante ιρις (ℵ* θριξ) | ς ℵ επι της κεφαλης | om αυτου prim 2. και ειχεν | ανεωγμενον | επι την θαλασσαν et επι την γην 3. ℵ* post εκραξ. add ως | ℵ* om αι | ℵ ταις εαυτ. φωναις 4. κ. οτε : ℵ κ. οσα | αι επτ. βρονται : add τας φωνας εαυτων | λεγουσαν : add μοι | ℵ οσα ελαλ. | μη αυτα : μη ταυτα 5. om την δεξιαν 6. εν τω : ℵ* om εν | ℵ* om και τ. θαλ. και τα εν αυτη | ουκ εσται ετι, ℵ* ουκετι εστιν 7. αλλα εν | τελεσθη | τους ε. δουλους (ℵ add και) τους προφ. : τοις ε. δουλοις τοις προφηταις 8. λαλουσα et λεγουσα | om του ante αγγελου 9. απηλθον | δος μοι | ℵ βιβλιον | ℵ* λαβε αυτο και καταφαγε 10. ℵ βιβλιον | επικρανθη : ℵ εγεμισθη

Digitized by Google

κοιλία μου. 11 καὶ λέγουσίν μοι· δεῖ σε πάλιν προφητεῦσαι ἐπὶ 11
λαοῖς καὶ ἔθνεσιν καὶ γλώσσαις καὶ βασιλεῦσιν πολλοῖς.

XI.

Metiendum templum. Duo testes necati a bestia reviviscunt et caelum ascendunt. Tuba VII. Hymnus. Templum dei.

21, 15 Ez 40, 3 Καὶ ἐδόθη μοι κάλαμος ὅμοιος ῥάβδῳ, λέγων· ἔγειρε καὶ 1
μέτρησον τὸν ναὸν τοῦ θεοῦ καὶ τὸ θυσιαστήριον καὶ τοὺς προσ-
κυνοῦντας ἐν αὐτῷ. 2 καὶ τὴν αὐλὴν τὴν ἔξωθεν τοῦ ναοῦ ἔκβαλε 2
ἔξωθεν καὶ μὴ αὐτὴν μετρήσῃς, ὅτι ἐδόθη τοῖς ἔθνεσιν, καὶ τὴν
12, 6 πόλιν τὴν ἁγίαν πατήσουσιν μῆνας τεσσεράκοντα δύο. 3 καὶ 3
δώσω τοῖς δυσὶν μάρτυσίν μου, καὶ προφητεύσουσιν ἡμέρας χιλίας
Zach 4, 2ss διακοσίας ἑξήκοντα περιβεβλημένοι σάκκους. 4 οὗτοί εἰσιν αἱ δύο 4
ἐλαῖαι καὶ αἱ δύο λυχνίαι αἱ ἐνώπιον τοῦ κυρίου τῆς γῆς ἑστῶτες.
2 Rg 1, 10 5 καὶ εἴ τις αὐτοὺς θέλει ἀδικῆσαι, πῦρ ἐκπορεύεται ἐκ τοῦ στό- 5
ματος αὐτῶν καὶ κατεσθίει τοὺς ἐχθροὺς αὐτῶν· καὶ εἴ τις
θελήσῃ αὐτοὺς ἀδικῆσαι, οὕτως δεῖ αὐτὸν ἀποκτανθῆναι. 6 οὗτοι 6
1 Rg 17, 1 Ex 7, 19 ἔχουσιν ἐξουσίαν κλεῖσαι τὸν οὐρανόν, ἵνα μὴ ὑετὸς βρέχῃ τὰς
ἡμέρας τῆς προφητείας αὐτῶν, καὶ ἐξουσίαν ἔχουσιν ἐπὶ τῶν
ὑδάτων στρέφειν αὐτὰ εἰς αἷμα καὶ πατάξαι τὴν γῆν ἐν πάσῃ
13, 1 Dan 7, 7 πληγῇ ὁσάκις ἐὰν θελήσωσιν. 7 καὶ ὅταν τελέσωσιν τὴν μαρτυ- 7
ρίαν αὐτῶν, τὸ θηρίον τὸ ἀναβαῖνον ἐκ τῆς ἀβύσσου ποιήσει μετ'
αὐτῶν πόλεμον καὶ νικήσει αὐτοὺς καὶ ἀποκτενεῖ αὐτούς. 8 καὶ 8
τὸ πτῶμα αὐτῶν ἐπὶ τῆς πλατείας τῆς πόλεως τῆς μεγάλης, ἥτις
καλεῖται πνευματικῶς Σόδομα καὶ Αἴγυπτος, ὅπου καὶ ὁ κύριος
αὐτῶν ἐσταυρώθη. 9 καὶ βλέπουσιν ἐκ τῶν λαῶν καὶ φυλῶν καὶ 9
γλωσσῶν καὶ ἐθνῶν τὸ πτῶμα αὐτῶν ἡμέρας τρεῖς καὶ ἥμισυ, καὶ
τὰ πτώματα αὐτῶν οὐκ ἀφίουσιν τεθῆναι εἰς μνῆμα. 10 καὶ οἱ 10
Esth 9, 22 κατοικοῦντες ἐπὶ τῆς γῆς χαίρουσιν ἐπ' αὐτοῖς καὶ εὐφραίνονται,
καὶ δῶρα πέμπουσιν ἀλλήλοις, ὅτι οὗτοι οἱ δύο προφῆται ἐβασά-
Ez 37, 5 νισαν τοὺς κατοικοῦντας ἐπὶ τῆς γῆς. 11 καὶ μετὰ τρεῖς 11
ἡμέρας καὶ ἥμισυ πνεῦμα ζωῆς ἐκ τοῦ θεοῦ εἰσῆλθεν ἐν αὐτοῖς,
καὶ ἔστησαν ἐπὶ τοὺς πόδας αὐτῶν, καὶ φόβος μέγας ἐπέπεσεν

---

11. *λεγει*

XI, 1. *λεγων* (א* *λεγει*): ς^e (non ς) praem *και ο αγγελος εστηκει* | *εγειραι* 2. א* *της αυλης της* | *εξωθεν* ante *του ναου* : ς א *εσωθεν* | *εκβαλε* : א* praem *και* | *εκβαλε εξω* | *τοις εθν.* : א* praem *και* | *τεσσαρακ.* 3. א* *περιβεβλημενους* 4. *εισιν αι* : א* *εισ. οι* | *αι* sec : ς א* om | א* om *αι* ante *ενωπ.* | *κυριου* : *θεου* | *εστωσαι* 5. *θελει* (א ante *αυτους* pon) : *θελη* | *θελησῃ* (א *θελ. αδι. αυτ.*) : *θελη* idque post *αυτους* pon 6. *βρεχ. υετος εν ημεραις αυτων της προφ.* | א* om *και* ante *παταξ.* | om *εν* ante *παση* 7. *το* ante *αναβαινον* : א* *τοτε* | *πολεμ. μετ αυτ.* 8. ς א *τα πτωματα* | om *της* ante *πολεως* | *αυτων* sec : *ημων*, א* om 9. *βλεψουσιν* | א *εκ των φυλ. κ. λαων* | *το πτωμα* : *τα πτωματα* | *αφησουσι* | *μνημματα* 10. *χαρουσιν* | *ευφρανθησονται* | *πεμψουσιν* | א *οι προφ. οι δυο* 11. *μετα τας τρεισ* | *εν αυτοις* : *επ αυτους*, א *εισ αυτους* | ς א *επεσεν*

Digitized by Google

12 ἐπὶ τοὺς θεωροῦντας αὐτούς. 12 καὶ ἤκουσαν φωνῆς μεγάλης ἐκ
τοῦ οὐρανοῦ λεγούσης αὐτοῖς· ἀνάβατε ὧδε· καὶ ἀνέβησαν εἰς
τὸν οὐρανὸν ἐν τῇ νεφέλῃ, καὶ ἐθεώρησαν αὐτοὺς οἱ ἐχθροὶ αὐτῶν.
13 13 καὶ ἐν ἐκείνῃ τῇ ὥρᾳ ἐγένετο σεισμὸς μέγας, καὶ τὸ δέκατον
τῆς πόλεως ἔπεσεν, καὶ ἀπεκτάνθησαν ἐν τῷ σεισμῷ ὀνόματα 16, 18
ἀνθρώπων χιλιάδες ἑπτά, καὶ οἱ λοιποὶ ἔμφοβοι ἐγένοντο καὶ
14 ἔδωκαν δόξαν τῷ θεῷ τοῦ οὐρανοῦ. 14 Ἡ οὐαὶ ἡ δευτέρα ἀπῆλθεν· 9, 12
ἰδοὺ ἡ οὐαὶ ἡ τρίτη ἔρχεται ταχύ.
15 Καὶ ὁ ἕβδομος ἄγγελος ἐσάλπισεν· καὶ ἐγένοντο φωναὶ με- 10, 7
γάλαι ἐν τῷ οὐρανῷ, λέγοντες· ἐγένετο ἡ βασιλεία τοῦ κόσμου 12, 10
τοῦ κυρίου ἡμῶν καὶ τοῦ Χριστοῦ αὐτοῦ, καὶ βασιλεύσει εἰς τοὺς Dan 2, 44
16 αἰῶνας τῶν αἰώνων. 16 καὶ οἱ εἴκοσι τέσσαρες πρεσβύτεροι οἱ 4, 4 etc
ἐνώπιον τοῦ θεοῦ, οἳ κάθηνται ἐπὶ τοὺς θρόνους αὐτῶν, ἔπεσαν
17 ἐπὶ τὰ πρόσωπα αὐτῶν καὶ προσεκύνησαν τῷ θεῷ, 17 λέγοντες· 4, 8
εὐχαριστοῦμέν σοι, κύριε ὁ θεὸς ὁ παντοκράτωρ, ὁ ὢν καὶ ὁ ἦν,
καὶ ὅτι εἴληφας τὴν δύναμίν σου τὴν μεγάλην καὶ ἐβασίλευσας,
18 18 καὶ τὰ ἔθνη ὠργίσθησαν, καὶ ἦλθεν ἡ ὀργή σου καὶ ὁ καιρὸς
τῶν νεκρῶν κριθῆναι καὶ δοῦναι τὸν μισθὸν τοῖς δούλοις σου τοῖς
προφήταις καὶ τοῖς ἁγίοις καὶ τοῖς φοβουμένοις τὸ ὄνομά σου,
τοῖς μικροῖς καὶ τοῖς μεγάλοις, καὶ διαφθεῖραι τοὺς διαφθείρον- 19, 2
19 τας τὴν γῆν. 19 καὶ ἠνοίγη ὁ ναὸς τοῦ θεοῦ ὁ ἐν τῷ οὐρανῷ, 8, 5
καὶ ὤφθη ἡ κιβωτὸς τῆς διαθήκης αὐτοῦ ἐν τῷ ναῷ αὐτοῦ, καὶ 16, 18
ἐγένοντο ἀστραπαὶ καὶ φωναὶ καὶ βρονταὶ καὶ σεισμὸς καὶ χάλαζα
μεγάλη.

XII.

Mulier Messiam pariens et draco. Draco victus a Michaele persequitur mulierem eiusque semen.

1 Καὶ σημεῖον μέγα ὤφθη ἐν τῷ οὐρανῷ, γυνὴ περιβεβλημένη 3
τὸν ἥλιον, καὶ ἡ σελήνη ὑποκάτω τῶν ποδῶν αὐτῆς, καὶ ἐπὶ τῆς 15, 1
2 κεφαλῆς αὐτῆς στέφανος ἀστέρων δώδεκα, 2 καὶ ἐν γαστρὶ Mich 4, 10
3 ἔχουσα, καὶ κράζει ὠδίνουσα καὶ βασανιζομένη τεκεῖν. 3 καὶ ὤφθη 1
ἄλλο σημεῖον ἐν τῷ οὐρανῷ, καὶ ἰδοὺ δράκων πυρρὸς μέγας, Ez 29, 3
ἔχων κεφαλὰς ἑπτὰ καὶ κέρατα δέκα καὶ ἐπὶ τὰς κεφαλὰς αὐτοῦ 13, 1
4 ἑπτὰ διαδήματα, 4 καὶ ἡ οὐρὰ αὐτοῦ σύρει τὸ τρίτον τῶν ἀστέρων

---

12. ηκουσαν : ℵc ηκουσα | φωνην μεγαλην et λεγουσαν | αναβητε 13. εμφοβοι : ℵ εν φοβω 14. ℵ παρηλθεν | ερχεται : ℵ post ιδου 15. εγενοντο : ℵ* εγενετο | λεγουσαι | εγενοντο αι βασιλειαι | αιωνων : ℵ add αμην 16. ℵ* om οι ante εικοσι | εικ. και τεσσαρ. | οι (ℵc om) καθηνται : καθημενοι | ℵ και επεσαν 17. ℵ κυριος ο θεος παντοκρα. | ο ην : add και ο ερχομενος | και οτι : om και 18. ℵ* ωργισθη | ℵ om τοις ante φοβουμ. | ℵ* τους μικρους κ. τους μεγαλους 19. ο εν τω : 5 ℵ om ο | ουρανω : ℵ* add ανω | αυτου pri : ℵ του θεου | ℵ* εγενετο

XII, 1. ℵ* την σεληνην 2. και εν : om και 3. μεγας πυρρος | διαδημ. επτα

Digitized by Google

τοῦ οὐρανοῦ, καὶ ἔβαλεν αὐτοὺς εἰς τὴν γῆν. καὶ ὁ δράκων
ἔστηκεν ἐνώπιον τῆς γυναικὸς τῆς μελλούσης τεκεῖν, ἵνα ὅταν
2, 27 19, 15 τέκῃ τὸ τέκνον αὐτῆς καταφάγῃ. 5 καὶ ἔτεκεν υἱὸν ἄρσεν, ὃς 5
Ps 2, 9 μέλλει ποιμαίνειν πάντα τὰ ἔθνη ἐν ῥάβδῳ σιδηρᾷ· καὶ ἡρπάσθη
τὸ τέκνον αὐτῆς πρὸς τὸν θεὸν καὶ πρὸς τὸν θρόνον αὐτοῦ.
6 καὶ ἡ γυνὴ ἔφυγεν εἰς τὴν ἔρημον, ὅπου ἔχει ἐκεῖ τόπον ἡτοι- 6
Dan 12, 11 μασμένον ἀπὸ τοῦ θεοῦ, ἵνα ἐκεῖ τρέφουσιν αὐτὴν ἡμέρας χιλίας
Dan 12, 1 διακοσίας ἑξήκοντα. 7 καὶ ἐγένετο πόλεμος ἐν τῷ οὐρανῷ, ὁ 7
Μιχαὴλ καὶ οἱ ἄγγελοι αὐτοῦ πολεμῆσαι μετὰ τοῦ δράκοντος.
καὶ ὁ δράκων ἐπολέμησεν καὶ οἱ ἄγγελοι αὐτοῦ, 8 καὶ οὐκ ἴσχυσαν, 8
οὐδὲ τόπος εὑρέθη αὐτῶν ἔτι ἐν τῷ οὐρανῷ. 9 καὶ ἐβλήθη ὁ 9
20, 2 Gn 3, 1 δράκων ὁ μέγας, ὁ ὄφις ὁ ἀρχαῖος, ὁ καλούμενος διάβολος καὶ
ὁ σατανᾶς, ὁ πλανῶν τὴν οἰκουμένην ὅλην, ἐβλήθη εἰς τὴν γῆν,
καὶ οἱ ἄγγελοι αὐτοῦ μετ' αὐτοῦ ἐβλήθησαν. 10 καὶ ἤκουσα φωνὴν 10
11, 15 19, 1 μεγάλην ἐν τῷ οὐρανῷ λέγουσαν· ἄρτι ἐγένετο ἡ σωτηρία καὶ ἡ
δύναμις καὶ ἡ βασιλεία τοῦ θεοῦ ἡμῶν καὶ ἡ ἐξουσία τοῦ Χρι-
στοῦ αὐτοῦ, ὅτι ἐβλήθη ὁ κατήγωρ τῶν ἀδελφῶν ἡμῶν, ὁ κατη-
γορῶν αὐτοὺς ἐνώπιον τοῦ θεοῦ ἡμῶν ἡμέρας καὶ νυκτός. 11 καὶ 11
αὐτοὶ ἐνίκησαν αὐτὸν διὰ τὸ αἷμα τοῦ ἀρνίου καὶ διὰ τὸν λόγον
τῆς μαρτυρίας αὐτῶν, καὶ οὐκ ἠγάπησαν τὴν ψυχὴν αὐτῶν ἄχρι
18, 20 θανάτου. 12 διὰ τοῦτο εὐφραίνεσθε, οὐρανοὶ καὶ οἱ ἐν αὐτοῖς 12
σκηνοῦντες· οὐαὶ τὴν γῆν καὶ τὴν θάλασσαν, ὅτι κατέβη ὁ διά-
βολος πρὸς ὑμᾶς ἔχων θυμὸν μέγαν, εἰδὼς ὅτι ὀλίγον καιρὸν ἔχει.
4 Καὶ ὅτε εἶδεν ὁ δράκων ὅτι ἐβλήθη εἰς τὴν γῆν, ἐδίωξεν 13
τὴν γυναῖκα ἥτις ἔτεκεν τὸν ἄρσενα. 14 καὶ ἐδόθησαν τῇ γυναικὶ 14
Ex 40, 31 Dan 7, 25 αἱ δύο πτέρυγες τοῦ ἀετοῦ τοῦ μεγάλου, ἵνα πέτηται εἰς τὴν
ἔρημον εἰς τὸν τόπον αὐτῆς, ὅπου τρέφεται ἐκεῖ καιρὸν καὶ
καιροὺς καὶ ἥμισυ καιροῦ ἀπὸ προσώπου τοῦ ὄφεως. 15 καὶ 15
ἔβαλεν ὁ ὄφις ἐκ τοῦ στόματος αὐτοῦ ὀπίσω τῆς γυναικὸς ὕδωρ
17, 15 ὡς ποταμόν, ἵνα αὐτὴν ποταμοφόρητον ποιήσῃ. 16 καὶ ἐβοήθησεν 16
ἡ γῆ τῇ γυναικί, καὶ ἤνοιξεν ἡ γῆ τὸ στόμα αὐτῆς καὶ κατέπιεν
τὸν ποταμὸν ὃν ἔβαλεν ὁ δράκων ἐκ τοῦ στόματος αὐτοῦ. 17 καὶ 17
ὠργίσθη ὁ δράκων ἐπὶ τῇ γυναικί, καὶ ἀπῆλθεν ποιῆσαι πόλεμον
14, 12 19, 10 μετὰ τῶν λοιπῶν τοῦ σπέρματος αὐτῆς τῶν τηρούντων τὰς ἐντο-
λὰς τοῦ θεοῦ καὶ ἐχόντων τὴν μαρτυρίαν Ἰησοῦ.

---

5. ς ℵ αρρενα | ℵ ηρπαγη | om προσ sec 6. εκει pri : om | τρεφωσιν
7. επολεμησαν | μετα : κατα 8. ισχυσαν : ℵ add προσ αυτον | ουτε
τοποσ, ℵ* ουδε τοτε 9. ℵ ο μεγασ οφισ | ℵ om και post διαβο.
10. λεγουσ. εν τ. ουρ. | κατεβληθη | ς ℵ κατηγοροσ | αυτουσ : ς ℵ αυτων
12. ℵ οι κατοικουντεσ εν αυτ. | την (ℵ εισ την) γην etc : τοισ κατοικουσι
την γην και την θαλασσαν 13. αρρενα 14. om αι ante δυο | καιρον :
ℵ* om (ℵc suppl και καιρον) 15. εκ τ. στομ. αυτ. post οπισω τ. γυν. pon |
αυτην : ταυτην 17. ℵ πολεμ. ποιησαι | ℵ επιλοιπων | ιησου : του ιησου
χριστου, ℵ* του θεου

Digitized by Google

XIII.

Monstrum impietatis surgit, deum spernens, sanctos debellans. Monstrum alterum suadens prioris cultum. Numerus monstri 666.

18 1 XII. [18] *Καὶ ἐστάθην ἐπὶ τὴν ἄμμον τῆς θαλάσσης.* [1] *καὶ εἶδον ἐκ τῆς θαλάσσης θηρίον ἀναβαῖνον, ἔχον κέρατα δέκα καὶ* 11,1. 12,3 Dan 7, 3 ss
κεφαλὰς ἑπτά, καὶ ἐπὶ τῶν κεράτων αὐτοῦ δέκα διαδήματα, καὶ
2 *ἐπὶ τὰς κεφαλὰς αὐτοῦ ὀνόματα βλασφημίας.* [2] *καὶ τὸ θηρίον* 17, 3
ὃ εἶδον ἦν ὅμοιον παρδάλει, καὶ οἱ πόδες αὐτοῦ ὡς ἄρκου, καὶ τὸ
στόμα αὐτοῦ ὡς στόμα λέοντος· καὶ ἔδωκεν αὐτῷ ὁ δράκων τὴν
3 *δύναμιν αὐτοῦ καὶ τὸν θρόνον αὐτοῦ καὶ ἐξουσίαν μεγάλην.* [3] *καὶ*
μίαν ἐκ τῶν κεφαλῶν αὐτοῦ ὡς ἐσφαγμένην εἰς θάνατον, καὶ ἡ
πληγὴ τοῦ θανάτου αὐτοῦ ἐθεραπεύθη. καὶ ἐθαύμασεν ὅλη ἡ γῆ 17, 8
4 *ὀπίσω τοῦ θηρίου,* [4] *καὶ προσεκύνησαν τῷ δράκοντι, ὅτι ἔδωκεν*
τὴν ἐξουσίαν τῷ θηρίῳ, καὶ προσεκύνησαν τῷ θηρίῳ λέγοντες·
5 *τίς ὅμοιος τῷ θηρίῳ, καὶ τίς δύναται πολεμῆσαι μετ' αὐτοῦ;* [5] *καὶ* 13, 13
ἐδόθη αὐτῷ στόμα λαλοῦν μεγάλα καὶ βλασφημίας, καὶ ἐδόθη 11, 2
6 *αὐτῷ ἐξουσία ποιῆσαι μῆνας τεσσεράκοντα δύο.* [6] *καὶ ἤνοιξεν*
τὸ στόμα αὐτοῦ εἰς βλασφημίας πρὸς τὸν θεόν, βλασφημῆσαι τὸ
ὄνομα αὐτοῦ καὶ τὴν σκηνὴν αὐτοῦ, τοὺς ἐν τῷ οὐρανῷ σκη-
7 *νοῦντας.* [7] *καὶ ἐδόθη αὐτῷ ποιῆσαι πόλεμον μετὰ τῶν ἁγίων* 11, 7 7, 9
καὶ νικῆσαι αὐτούς, καὶ ἐδόθη αὐτῷ ἐξουσία ἐπὶ πᾶσαν φυλὴν 14, 6
8 *καὶ λαὸν καὶ γλῶσσαν καὶ ἔθνος.* [8] *καὶ προσκυνήσουσιν αὐτὸν* 17, 8
πάντες οἱ κατοικοῦντες ἐπὶ τῆς γῆς, οὗ οὐ γέγραπται τὸ ὄνομα
αὐτοῦ ἐν τῷ βιβλίῳ τῆς ζωῆς τοῦ ἀρνίου τοῦ ἐσφαγμένου ἀπὸ
9 10 *καταβολῆς κόσμου.* [9] *εἴ τις ἔχει οὖς, ἀκουσάτω.* [10] *εἴ τις εἰς* 2, 7 etc Ier 15, 2
αἰχμαλωσίαν, εἰς αἰχμαλωσίαν ὑπάγει· εἴ τις ἐν μαχαίρῃ ἀπο-
κτενεῖ, δεῖ αὐτὸν ἐν μαχαίρῃ ἀποκτανθῆναι. ὧδέ ἐστιν ἡ ὑπομονὴ 14, 12
καὶ ἡ πίστις τῶν ἁγίων.

11 *Καὶ εἶδον ἄλλο θηρίον ἀναβαῖνον ἐκ τῆς γῆς, καὶ εἶχεν κέ-*
12 *ρατα δύο ὅμοια ἀρνίῳ καὶ ἐλάλει ὡς δράκων.* [12] *καὶ τὴν ἐξου-* 1. 4. 8
σίαν τοῦ πρώτου θηρίου πᾶσαν ποιεῖ ἐνώπιον αὐτοῦ. καὶ ποιεῖ
τὴν γῆν καὶ τοὺς ἐν αὐτῇ κατοικοῦντας ἵνα προσκυνήσουσιν τὸ
θηρίον τὸ πρῶτον, οὗ ἐθεραπεύθη ἡ πληγὴ τοῦ θανάτου αὐτοῦ.

XII, 18. ℵ *εσταθη* XIII, 1. *κεφ. επτ. κ. κερατ. δεκ.* | ℵ *επι τ. κερ. αυτου* (ℵ* *αυτων*) *διαδη. δεκ.* | *ονομα* 2. *αρκτου* | *λεοντος* | ℵ om *ο* ante *δρακ.* 3. *και ειδον μιαν των κεφ.* | 𝔤 (non 𝔤ᶜ) *εθαυμασθη εν ολη τη γη* 4. *τον δρακοντα οσ εδωκ. εξουσιαν* | *προσεκ. το θηριον* | om *και* ante *τις* 5. ℵ* om *εξουσια* | *ποιησαι* : 𝔤ᶜ *πολεμον ποιησαι*, ℵ *ποιη. ο θελει* | *τεσσαρακοντ.* 6. *εισ βλασφημιαν* | *το ονομ. αυτου* : ℵ* *αυτον* | *και τουσ εν* 7. *πολεμ. ποιησ.* | om *και λαον* 8. *προσκ. αυτω* | *ου ου* : 𝔤 ℵ *ων ου* | *τα ονοματα* | *αυτου* : ℵ* *αυτων*, 𝔤 ℵᶜ om | *εν τη βιβλω* | om *του* ante *εσφαγμενου* 10. *ει τισ εισ αιχμαλ., εισ αιχμαλ.* (ℵ om *εισ αιχμ.*) *υπαγει* : *ει τισ αιχμ. συναγει, εισ αιχμ. υπαγει* | *εν μαχαιρα* | ℵ *αποκτεινει* 12 *τουσ κατοικ. εν αυτη* | *ινα προσκυνησωσι*, ℵ *προσκυνειν*

Digitized by Google

13 καὶ ποιεῖ σημεῖα μεγάλα, ἵνα καὶ πῦρ ποιῇ καταβαίνειν ἐκ τοῦ 13
οὐρανοῦ εἰς τὴν γῆν ἐνώπιον τῶν ἀνθρώπων. 14 καὶ πλανᾷ τοὺς 14
κατοικοῦντας ἐπὶ τῆς γῆς διὰ τὰ σημεῖα ἃ ἐδόθη αὐτῷ ποιῆσαι
ἐνώπιον τοῦ θηρίου, λέγων τοῖς κατοικοῦσιν ἐπὶ τῆς γῆς ποιῆσαι
8 εἰκόνα τῷ θηρίῳ, ὃς ἔχει τὴν πληγὴν τῆς μαχαίρης καὶ ἔζησεν.
15 καὶ ἐδόθη αὐτῷ δοῦναι πνεῦμα τῇ εἰκόνι τοῦ θηρίου, ἵνα καὶ 15
14, 9 Dan 3, 5 λαλήσῃ ἡ εἰκὼν τοῦ θηρίου, καὶ ποιήσῃ ὅσοι ἐὰν μὴ προσκυνήσουσιν τῇ εἰκόνι τοῦ θηρίου ἀποκταν θῶσιν. 16 καὶ ποιεῖ πάντας, 16
19, 18. 20 14, 9 τοὺς μικροὺς καὶ τοὺς μεγάλους, καὶ τοὺς πλουσίους καὶ τοὺς πτωχούς, καὶ τοὺς ἐλευθέρους καὶ τοὺς δούλους, ἵνα δῶσιν αὐτοῖς χάραγμα ἐπὶ τῆς χειρὸς αὐτῶν τῆς δεξιᾶς ἢ ἐπὶ τὸ μέτωπον
14, 11 15, 2 αὐτῶν, 17 ἵνα μή τις δύνηται ἀγοράσαι ἢ πωλῆσαι εἰ μὴ ὁ ἔχων 17
τὸ χάραγμα τὸ ὄνομα τοῦ θηρίου ἢ τὸν ἀριθμὸν τοῦ ὀνόματος
17, 9 αὐτοῦ. 18 ὧδε ἡ σοφία ἐστίν. ὁ ἔχων νοῦν ψηφισάτω τὸν ἀριθ- 18
μὸν τοῦ θηρίου· ἀριθμὸς γὰρ ἀνθρώπου ἐστίν. καὶ ὁ ἀριθμὸς
αὐτοῦ χξς'.

XIV.

Agnus surgit cum piis signatis. Tres angeli praecones. Evangelium aeternum. Calix irae dei. Beati mortui pii. Angeli metentes et vindemiantes.

5, 6 Καὶ εἶδον, καὶ ἰδοὺ τὸ ἀρνίον ἑστὸς ἐπὶ τὸ ὄρος Σιών, καὶ 1
7, 4 μετ' αὐτοῦ ἑκατὸν τεσσεράκοντα τέσσαρες χιλιάδες ἔχουσαι τὸ
7, 3 etc ὄνομα αὐτοῦ καὶ τὸ ὄνομα τοῦ πατρὸς αὐτοῦ γεγραμμένον ἐπὶ
1, 15 19, 6 τῶν μετώπων αὐτῶν. 2 καὶ ἤκουσα φωνὴν ἐκ τοῦ οὐρανοῦ ὡς 2
φωνὴν ὑδάτων πολλῶν καὶ ὡς φωνὴν βροντῆς μεγάλης, καὶ ἡ
φωνὴ ἣν ἤκουσα ὡς κιθαρῳδῶν κιθαριζόντων ἐν ταῖς κιθάραις
5, 9 Ps 32(33), 3 αὐτῶν· 3 καὶ ᾄδουσιν ᾠδὴν καινὴν ἐνώπιον τοῦ θρόνου καὶ ἐνώ- 3
πιον τῶν τεσσάρων ζώων καὶ τῶν πρεσβυτέρων· καὶ οὐδεὶς ἐδύ-
1 νατο μαθεῖν τὴν ᾠδὴν εἰ μὴ αἱ ἑκατὸν τεσσεράκοντα τέσσαρες
χιλιάδες, οἱ ἠγορασμένοι ἀπὸ τῆς γῆς. 4 οὗτοί εἰσιν οἳ μετὰ 4
γυναικῶν οὐκ ἐμολύνθησαν· παρθένοι γάρ εἰσιν. οὗτοι οἱ ἀκολουθοῦντες τῷ ἀρνίῳ ὅπου ἂν ὑπάγῃ. οὗτοι ἠγοράσθησαν ἀπὸ
τῶν ἀνθρώπων ἀπαρχὴ τῷ θεῷ καὶ τῷ ἀρνίῳ, 5 καὶ ἐν τῷ στό- 5
Zeph 3, 13 ματι αὐτῶν οὐχ εὑρέθη ψεῦδος· ἄμωμοι γάρ εἰσιν.

---

14. ποιησαι sec : ℵ praem και | ος : ς ℵ ο | ℵ om την ante πληγ. | μαχαιρας 15. ℵ ποιησει | ς ℵ οσοι αν | προσκυνησωσι | την εικονα | αποκταν θωσιν : praem ινα 16. ℵ om τους ante μεγαλ. | ℵ κ. τ. πτωχ. κ. τ. πλους, | ινα δωση | επι των μετωπων 17. και ινα μη | το χαραγμ. η το ονομ. τ. θηριου, ℵ το χαραγμ. του θηρ. η το ονομ. αυτου 18. τον νουν, ℵ* ους | ℵ om και ο αριθμ. αυτου | ℵ εξακοσιαι εξηκοντ. εξ

XIV, 1. ς ℵ ειδον | om το ante αρν. | εστηκος | τεσσαρακοντ. | om αυτου και το ονομ. 2. ℵ* om μεγαλης | και η φωνη ην : και φωνην | om ως ante κιθ. 3. ως ωδην | ηδυνατο | τεσσαρακοντ. 4. ουτοι sec : add εισιν | ℵ om οι ante ακολουθ. | απαρχη : ℵ απ αρχης | τω αρνιω : ℵ praem εν 5. ψευδος : δολος | εισιν : add ενωπιον του θρονου του θεου

Digitized by Google

6 Καὶ εἶδον ἄλλον ἄγγελον πετόμενον ἐν μεσουρανήματι, ἔχοντα εὐαγγέλιον αἰώνιον εὐαγγελίσαι ἐπὶ τοὺς καθημένους ἐπὶ τῆς γῆς καὶ ἐπὶ πᾶν ἔθνος καὶ φυλὴν καὶ γλῶσσαν καὶ λαόν, 7 λέγων ἐν φωνῇ μεγάλῃ· φοβήθητε τὸν θεὸν καὶ δότε αὐτῷ δόξαν, ὅτι ἦλθεν ἡ ὥρα τῆς κρίσεως αὐτοῦ, καὶ προσκυνήσατε τῷ ποιήσαντι τὸν οὐρανὸν καὶ τὴν γῆν καὶ τὴν θάλασσαν καὶ πηγὰς 8 ὑδάτων. Καὶ ἄλλος ἄγγελος δεύτερος ἠκολούθησεν λέγων· ἔπεσεν ἔπεσεν Βαβυλὼν ἡ μεγάλη, ἣ ἐκ τοῦ οἴνου τοῦ θυμοῦ τῆς 9 πορνείας αὐτῆς πεπότικεν πάντα τὰ ἔθνη. Καὶ ἄλλος ἄγγελος τρίτος ἠκολούθησεν αὐτοῖς λέγων ἐν φωνῇ μεγάλῃ· εἴ τις προσκυνεῖ τὸ θηρίον καὶ τὴν εἰκόνα αὐτοῦ, καὶ λαμβάνει χάραγμα 10 ἐπὶ τοῦ μετώπου αὐτοῦ ἢ ἐπὶ τὴν χεῖρα αὐτοῦ, καὶ αὐτὸς πίεται ἐκ τοῦ οἴνου τοῦ θυμοῦ τοῦ θεοῦ τοῦ κεκερασμένου ἀκράτου ἐν τῷ ποτηρίῳ τῆς ὀργῆς αὐτοῦ, καὶ βασανισθήσεται ἐν πυρὶ 11 καὶ θείῳ ἐνώπιον ἀγγέλων ἁγίων καὶ ἐνώπιον τοῦ ἀρνίου. καὶ ὁ καπνὸς τοῦ βασανισμοῦ αὐτῶν εἰς αἰῶνας αἰώνων ἀναβαίνει, καὶ οὐκ ἔχουσιν ἀνάπαυσιν ἡμέρας καὶ νυκτὸς οἱ προσκυνοῦντες τὸ θηρίον καὶ τὴν εἰκόνα αὐτοῦ, καὶ εἴ τις λαμβάνει τὸ χάραγμα 12 τοῦ ὀνόματος αὐτοῦ. ὧδε ἡ ὑπομονὴ τῶν ἁγίων ἐστίν, οἱ 13 τηροῦντες τὰς ἐντολὰς τοῦ θεοῦ καὶ τὴν πίστιν Ἰησοῦ. καὶ ἤκουσα φωνῆς ἐκ τοῦ οὐρανοῦ λεγούσης· γράψον· μακάριοι οἱ νεκροὶ οἱ ἐν κυρίῳ ἀποθνήσκοντες ἀπάρτι. ναί, λέγει τὸ πνεῦμα, ἵνα ἀναπαήσονται ἐκ τῶν κόπων αὐτῶν· τὰ γὰρ ἔργα αὐτῶν ἀκολουθεῖ μετ' αὐτῶν.

14 Καὶ ἴδον, καὶ ἰδοὺ νεφέλη λευκή, καὶ ἐπὶ τὴν νεφέλην καθήμενον ὅμοιον υἱὸν ἀνθρώπου, ἔχων ἐπὶ τῆς κεφαλῆς αὐτοῦ στέφα- 15 νον χρυσοῦν καὶ ἐν τῇ χειρὶ αὐτοῦ δρέπανον ὀξύ. καὶ ἄλλος ἄγγελος ἐξῆλθεν ἐκ τοῦ ναοῦ, κράζων ἐν φωνῇ μεγάλῃ τῷ καθη- μένῳ ἐπὶ τῆς νεφέλης· πέμψον τὸ δρέπανόν σου καὶ θέρισον, ὅτι 16 ἦλθεν ἡ ὥρα θερίσαι, ὅτι ἐξηράνθη ὁ θερισμὸς τῆς γῆς. καὶ ἔβαλεν ὁ καθήμενος ἐπὶ τῆς νεφέλης τὸ δρέπανον αὐτοῦ ἐπὶ τὴν 17 γῆν, καὶ ἐθερίσθη ἡ γῆ. καὶ ἄλλος ἄγγελος ἐξῆλθεν ἐκ τοῦ 18 ναοῦ τοῦ ἐν τῷ οὐρανῷ, ἔχων καὶ αὐτὸς δρέπανον ὀξύ· καὶ ἄλλος ἄγγελος ἐξῆλθεν ἐκ τοῦ θυσιαστηρίου, ἔχων ἐξουσίαν ἐπὶ

8, 13 12, 7 18, 2 s Es 21, 9 Dan 4, 27 Ier 51 (28), 7 Ps 74(75), 9 Es, 34, 10 13, 10 12, 17 19, 9 1, 13 Dan 7, 13 Iohel 3, 13 (13)

6. ℵ* om αλλον | πετωμενον, ℵ πεταμενον | ευαγγελισαι (ℵ -λισασθαι) τους κατοικουντας | om επι ante παν 7. λεγοντα | om την ante θαλ. 8. om δευτερος, ℵ* om αγγελ. | ℵ^c om alterum επεσεν | βαβ. η πολις η μεγαλη οτι εκ του | om τα post παντα 9. τριτ. αγγελ. (sine αλλος) | το θηριον προσκυνει | ℵ επι τω μετωπω 10. των αγιων αγγελων 11. ℵ των αιωνων | αναβαινει : ante εις αιω. pon 12. om η ante υπομονη | οι τηρουντες : ℵ των τηρουντων, ς praem ωδε 13. λεγουσης : add μοι, ℵ ante εκ τ. ουρ. pon | αναπαυσωνται | τα δε εργ. 14. και ειδον, ℵ om | καθημενος ομοιος | υιω | ℵ* εχοντα 15. ναου : ℵ add αυτου | εν μεγαλη φωνη | ηλθεν : add σοι | του θερισαι, ℵ του θερισμου 16. επι την νεφελην

Digitized by Google

τοῦ πυρός, καὶ ἐφώνησεν φωνῇ μεγάλῃ τῷ ἔχοντι τὸ δρέπανον τὸ ὀξὺ λέγων· πέμψον σου τὸ δρέπανον τὸ ὀξὺ καὶ τρύγησον τοὺς βότρυας τῆς ἀμπέλου τῆς γῆς, ὅτι ἤκμασαν αἱ σταφυλαὶ αὐτῆς.
19, 15 19 καὶ ἔβαλεν ὁ ἄγγελος τὸ δρέπανον αὐτοῦ εἰς τὴν γῆν, καὶ 19
Is 63, 3 ἐτρύγησεν τὴν ἄμπελον τῆς γῆς καὶ ἔβαλεν εἰς τὴν ληνὸν τοῦ θυμοῦ τοῦ θεοῦ τὸν μέγαν. 20 καὶ ἐπατήθη ἡ ληνὸς ἔξωθεν τῆς 20
πόλεως, καὶ ἐξῆλθεν αἷμα ἐκ τῆς ληνοῦ ἄχρι τῶν χαλινῶν τῶν ἵππων, ἀπὸ σταδίων χιλίων ἑξακοσίων.

XV.

Victorum bestiae hymnus. Angeli VII cum VII phialis irae.

12, 1 Καὶ εἶδον ἄλλο σημεῖον ἐν τῷ οὐρανῷ μέγα καὶ θαυμαστόν, 1
17, 1 ἀγγέλους ἑπτὰ ἔχοντας πληγὰς ἑπτὰ τὰς ἐσχάτας, ὅτι ἐν αὐταῖς
4, 6 12, 11 ἐτελέσθη ὁ θυμὸς τοῦ θεοῦ. 2 καὶ εἶδον ὡς θάλασσαν ὑαλίνην 2
μεμιγμένην πυρί, καὶ τοὺς νικῶντας ἐκ τοῦ θηρίου καὶ ἐκ τῆς εἰκόνος αὐτοῦ καὶ ἐκ τοῦ ἀριθμοῦ τοῦ ὀνόματος αὐτοῦ ἑστῶτας
5, 8 ἐπὶ τὴν θάλασσαν τὴν ὑαλίνην, ἔχοντας κιθάρας τοῦ θεοῦ. 3 καὶ 3
Ex 15, 1 ᾄδουσιν τὴν ᾠδὴν Μωϋσέως τοῦ δούλου τοῦ θεοῦ καὶ τὴν ᾠδὴν
Ps 111, 2 145, 17 τοῦ ἀρνίου, λέγοντες· μεγάλα καὶ θαυμαστὰ τὰ ἔργα σου, κύριε
16, 7 ὁ θεὸς ὁ παντοκράτωρ· δίκαιαι καὶ ἀληθιναὶ αἱ ὁδοί σου, ὁ
βασιλεὺς τῶν ἐθνῶν· 4 τίς οὐ μὴ φοβηθῇ, κύριε, καὶ δοξάσει τὸ 4
Ier 10, 7 ὄνομά σου; ὅτι μόνος ὅσιος, ὅτι πάντα τὰ ἔθνη ἥξουσιν καὶ προσκυνήσουσιν ἐνώπιόν σου, ὅτι τὰ δικαιώματά σου ἐφανερώθησαν.

Καὶ μετὰ ταῦτα εἶδον, καὶ ἠνοίγη ὁ ναὸς τῆς σκηνῆς τοῦ 5
μαρτυρίου ἐν τῷ οὐρανῷ, 6 καὶ ἐξῆλθον οἱ ἑπτὰ ἄγγελοι οἱ ἔχον- 6
19, 8 Ez 9, 2 τες τὰς ἑπτὰ πληγὰς ἐκ τοῦ ναοῦ, ἐνδεδυμένοι λίνον καθαρὸν
1, 13 λαμπρὸν καὶ περιεζωσμένοι περὶ τὰ στήθη ζώνας χρυσᾶς. 7 καὶ 7
Ez 22, 31 ἓν ἐκ τῶν τεσσάρων ζώων ἔδωκεν τοῖς ἑπτὰ ἀγγέλοις ἑπτὰ φιάλας
4, 9 Es 6, 4 χρυσᾶς γεμούσας τοῦ θυμοῦ τοῦ θεοῦ τοῦ ζῶντος εἰς τοὺς αἰῶνας
Ex 40, 35 τῶν αἰώνων. 8 καὶ ἐγεμίσθη ὁ ναὸς καπνοῦ ἐκ τῆς δόξης τοῦ 8
θεοῦ καὶ ἐκ τῆς δυνάμεως αὐτοῦ, καὶ οὐδεὶς ἐδύνατο εἰσελθεῖν εἰς τὸν ναὸν ἄχρι τελεσθῶσιν αἱ ἑπτὰ πληγαὶ τῶν ἑπτὰ ἀγγέλων.

---

18. φωνη: κραυγη | ℵ το δρεπα. σου | 𝔤 (non 𝔤ᵉ) om τησ αμπελου 19. εισ την γην: ℵ επι τησ γησ | 𝔤 ℵ την μεγαλην 20. 𝔤 ℵ εξω τησ πολ. | εξακοσιων: ℵ* διακοσιων

XV, 1. ειδον 2. ειδον | ℵ om εκ sec | εκ του αριθμου: praem εκ του χαραγματοσ αυτου | του θεου: ℵ praem κυριου 3. ℵ αδοντασ | μωσεωσ | om του ante δουλου | ℵ* βασιλευ | εθνων: αγιων, ℵ* αιωνων 4. ου μη φοβηθ. σε, ℵ σε ου φοβ. | 𝔤 ℵ δοξαση | ℵ οτι δικαιωμ. ενωπιον σου εφαν. 5. 𝔤 ℵ ειδον | και ιδου ηνοιγη 6. 𝔤 ℵ om οι ante εχοντ. | ℵ ενδ. καθαρουσ λινουσ λαμπρουσ | και λαμπρον 7. ℵ* om ἓν, item ℵ om επτα sec | αιωναν: ℵ add αμην 8. 𝔤 ℵ ηδυνατο | ℵ εισ τ. ναον εισελθ.

Digitized by Google

XVI.

Effunduntur phialae irae septem; totidem in terris plagae fiunt.

1 Καὶ ἤκουσα μεγάλης φωνῆς ἐκ τοῦ ναοῦ λεγούσης τοῖς Ex 7-10
ἑπτὰ ἀγγέλοις· ὑπάγετε καὶ ἐκχέετε τὰς ἑπτὰ φιάλας τοῦ θυμοῦ 15, 1
2 τοῦ θεοῦ εἰς τὴν γῆν. [2] Καὶ ἀπῆλθεν ὁ πρῶτος καὶ ἐξέχεεν τὴν
φιάλην αὐτοῦ εἰς τὴν γῆν· καὶ ἐγένετο ἕλκος κακὸν καὶ πονηρὸν
ἐπὶ τοὺς ἀνθρώπους τοὺς ἔχοντας τὸ χάραγμα τοῦ θηρίου καὶ 13, 17
τοὺς προσκυνοῦντας τῇ εἰκόνι αὐτοῦ.
3 Καὶ ὁ δεύτερος ἐξέχεεν τὴν φιάλην αὐτοῦ εἰς τὴν θάλασ-
σαν· καὶ ἐγένετο αἷμα ὡς νεκροῦ, καὶ πᾶσα ψυχὴ ζωῆς ἀπέθανεν,
τὰ ἐν τῇ θαλάσσῃ.
4 Καὶ ὁ τρίτος ἐξέχεεν τὴν φιάλην αὐτοῦ εἰς τοὺς ποταμοὺς
5 καὶ τὰς πηγὰς τῶν ὑδάτων· καὶ ἐγένετο αἷμα. [5] καὶ ἤκουσα 11, 6
τοῦ ἀγγέλου τῶν ὑδάτων λέγοντος· δίκαιος εἶ, ὁ ὢν καὶ ὁ ἦν, ὁ 6, 10
6 ὅσιος, ὅτι ταῦτα ἔκρινας, [6] ὅτι αἵματα ἁγίων καὶ προφητῶν ἐξέ-
7 χεαν, καὶ αἷμα αὐτοῖς ἔδωκας πεῖν· ἄξιοί εἰσιν. [7] καὶ ἤκουσα
τοῦ θυσιαστηρίου λέγοντος· ναί, κύριε ὁ θεὸς ὁ παντοκράτωρ, 15, 3
ἀληθιναὶ καὶ δίκαιαι αἱ κρίσεις σου.
8 Καὶ ὁ τέταρτος ἐξέχεεν τὴν φιάλην αὐτοῦ ἐπὶ τὸν ἥλιον,
9 καὶ ἐδόθη αὐτῷ καυματίσαι τοὺς ἀνθρώπους ἐν πυρί. [9] καὶ
ἐκαυματίσθησαν οἱ ἄνθρωποι καῦμα μέγα, καὶ ἐβλασφήμησαν τὸ 13, 6
ὄνομα τοῦ θεοῦ τοῦ ἔχοντος τὴν ἐξουσίαν ἐπὶ τὰς πληγὰς ταύ-
τας, καὶ οὐ μετενόησαν δοῦναι αὐτῷ δόξαν.
10 Καὶ ὁ πέμπτος ἐξέχεεν τὴν φιάλην αὐτοῦ ἐπὶ τὸν θρόνον 13, 2
τοῦ θηρίου· καὶ ἐγένετο ἡ βασιλεία αὐτοῦ ἐσκοτωμένη, καὶ ἐμα-
11 σῶντο τὰς γλώσσας αὐτῶν ἐκ τοῦ πόνου, [11] καὶ ἐβλασφήμησαν
τὸν θεὸν τοῦ οὐρανοῦ ἐκ τῶν πόνων αὐτῶν καὶ ἐκ τῶν ἑλκῶν
αὐτῶν, καὶ οὐ μετενόησαν ἐκ τῶν ἔργων αὐτῶν.
12 Καὶ ὁ ἕκτος ἐξέχεεν τὴν φιάλην αὐτοῦ ἐπὶ τὸν ποταμὸν τὸν 9, 14
μέγαν Εὐφράτην· καὶ ἐξηράνθη τὸ ὕδωρ αὐτοῦ, ἵνα ἑτοιμασθῇ Ez 11, 13 s
13 ἡ ὁδὸς τῶν βασιλέων τῶν ἀπὸ ἀνατολῆς ἡλίου. [13] καὶ εἶδον ἐκ
τοῦ στόματος τοῦ δράκοντος καὶ ἐκ τοῦ στόματος τοῦ θηρίου
καὶ ἐκ τοῦ στόματος τοῦ ψευδοπροφήτου πνεύματα τρία ἀκά-
14 θαρτα ὡς βάτραχοι· [14] εἰσὶν γὰρ πνεύματα δαιμονίων ποιοῦντα

XVI, 1. ς κ φωνης μεγαλης | εκχεατε | om επτα sec 2. επι την γην | κ* πονηρον και κακον | εις τους ανθρ. | τους τη εικ. αυτ. προσκυνουντ. 3. δευτερος : add αγγελος | κ ωσει νεκρου | ζωης : ζωσα | ς κ om τα | κ επι της θαλασσης 4. τριτος : add αγγελος | κ επι τους ποταμ. | και εις τας 5. δικαιος : add κυριε | και ο οσιος 6. αιμα | κ εδωκας αυτοις | ς κ πιειν | αξιοι γαρ εισι, κ οπερ αξι. εισιν 7. αλλου εκ του θυσιαστ. 8. τεταρτος : ς κ add αγγελος | κ om εν 9. om την 10. πεμπτος : add αγγελος | εμασωντο | κ απο του πον. 11. κ om και εκ τ. ελκ. αυτων et εκ τ. εργ. αυτ. 12. εκτος : add αγγελος | ευφρατην : praem τον | ανατολων 13. ειδον, κ εδοθη | κ* ωσει βατραχους, ς ομοια βατραχοις 14. δαιμονων

Digitized by Google

1Rg22,21s σημεῖα, ἃ ἐκπορεύεται ἐπὶ τοὺς βασιλεῖς τῆς οἰκουμένης ὅλης,
συναγαγεῖν αὐτοὺς εἰς τὸν πόλεμον τῆς ἡμέρας τῆς μεγάλης
τοῦ θεοῦ τοῦ παντοκράτορος. 15 ἰδοὺ ἔρχομαι ὡς κλέπτης· 15
3, 3 μακάριος ὁ γρηγορῶν καὶ τηρῶν τὰ ἱμάτια αὐτοῦ, ἵνα μὴ γυμνὸς
Lc 12, 37 περιπατῇ καὶ βλέπωσιν τὴν ἀσχημοσύνην αὐτοῦ. 16 καὶ συνήγαγεν 16
Zach12,11 αὐτοὺς εἰς τὸν τόπον τὸν καλούμενον Ἑβραϊστὶ Ἁρμαγεδών.

Καὶ ὁ ἕβδομος ἐξέχεεν τὴν φιάλην αὐτοῦ ἐπὶ τὸν ἀέρα· καὶ 17
ἐξῆλθεν φωνὴ μεγάλη ἐκ τοῦ ναοῦ ἀπὸ τοῦ θρόνου λέγουσα· γέγο-
21, 6 νεν. 18 καὶ ἐγένοντο ἀστραπαὶ καὶ φωναὶ καὶ βρονταί, καὶ σεισμὸς 18
4, 5 etc ἐγένετο μέγας, οἷος οὐκ ἐγένετο ἀφ' οὗ ἄνθρωπος ἐγένετο ἐπὶ
τῆς γῆς, τηλικοῦτος σεισμὸς οὕτω μέγας. 19 καὶ ἐγένετο ἡ πόλις 19
14, 8 17, 5 ἡ μεγάλη εἰς τρία μέρη, καὶ αἱ πόλεις τῶν ἐθνῶν ἔπεσαν. καὶ
Βαβυλὼν ἡ μεγάλη ἐμνήσθη ἐνώπιον τοῦ θεοῦ δοῦναι αὐτῇ τὸ
14, 10 Ez 51, 22 ποτήριον τοῦ οἴνου τοῦ θυμοῦ τῆς ὀργῆς αὐτοῦ. 20 καὶ πᾶσα 20
νῆσος ἔφυγεν, καὶ ὄρη οὐχ εὑρέθησαν. 21 καὶ χάλαζα μεγάλη ὡς 21
ταλαντιαία καταβαίνει ἐκ τοῦ οὐρανοῦ ἐπὶ τοὺς ἀνθρώπους· καὶ
ἐβλασφήμησαν οἱ ἄνθρωποι τὸν θεὸν ἐκ τῆς πληγῆς τῆς χαλάζης,
ὅτι μεγάλη ἐστὶν ἡ πληγὴ αὐτῆς σφόδρα.

XVII.

Meretrix vehens bellua septem capitum et decem cornuum, ebria sanguine, nomine Babylon.

15, 1 Ier 51, 13 Καὶ ἦλθεν εἷς ἐκ τῶν ἑπτὰ ἀγγέλων τῶν ἐχόντων τὰς 1
ἑπτὰ φιάλας, καὶ ἐλάλησεν μετ' ἐμοῦ λέγων· δεῦρο, δείξω σοι
τὸ κρίμα τῆς πόρνης τῆς μεγάλης τῆς καθημένης ἐπὶ ὑδάτων
Nah 3, 4 πολλῶν, 2 μεθ' ἧς ἐπόρνευσαν οἱ βασιλεῖς τῆς γῆς, καὶ ἐμε- 2
18, 9 θύσθησαν οἱ κατοικοῦντες τὴν γῆν ἐκ τοῦ οἴνου τῆς πορνείας
21, 10 Ez 21, 1 αὐτῆς. 3 καὶ ἀπήνεγκέν με εἰς ἔρημον ἐν πνεύματι. καὶ εἶδον 3
13, 1 γυναῖκα καθημένην ἐπὶ θηρίον κόκκινον, γέμοντα ὀνόματα βλασ-
φημίας, ἔχοντα κεφαλὰς ἑπτὰ καὶ κέρατα δέκα. 4 καὶ ἡ γυνὴ ἦν 4
18, 16 περιβεβλημένη πορφυροῦν καὶ κόκκινον, καὶ κεχρυσωμένη χρυσῷ
Ier 51, 7 καὶ λίθῳ τιμίῳ καὶ μαργαρίταις, ἔχουσα ποτήριον χρυσοῦν ἐν τῇ
χειρὶ αὐτῆς γέμον βδελυγμάτων καὶ τὰ ἀκάθαρτα τῆς πορνείας

---

14. *α εκπορευεται* (etiam $\mathfrak{c}^e$) : $\mathfrak{c}$ ℵ* *εκπορευεσθαι* | *επι* : ℵ *εισ* | *της γης και της οικουμενης ολης* | *εισ πολεμον* | *τ. ημερασ* : add *εκεινης* 15. ℵ* *ερχεται* | ℵ* *ο τε γρηγορων* 16. ℵ *συνηγαγον* | ℵ om *τον* pri | *αρμαγεδδων* 17. *εβδομοσ* : add *αγγελοσ* | *εισ τον αερ.* | *εκ του* : *απο του* | *ναου* : add *του ουρανου* | ℵ om *απο τ. θρον.* 18. *φωναι κ. βροντ. κ. αστραπ.* | $\mathfrak{c}$ ℵ *οι* (ℵ om) *ανθρωποι εγενοντο* 19. ℵ* *η πολισ τ. εθν. επεσαν* | ℵ *του δουναι* | ℵ om *το* et *του* sec (ante *οινου*) et *αυτου* 21. ℵ* om *ωσ* (sed ipse * suppl)

XVII, 1. ℵ om *εκ* pri | *λεγων* : add *μοι* | *επι των υδατ. των πολλ.* 2. ℵ *εποιησαν πορνιαν* | *οι κατοικ. τ. γην* post *πορνειασ αυτησ* pon 3. *γεμον ονοματων* et *εχον* 4. *η γυνη η περιβεβλ. πορφυρα κ. κοκκινω* | *χρυσ. ποτηρ.* | *γεμον βδελ. και ακαθαρτητοσ*

Digitized by Google

5 αὐτῆσ, [5] καὶ ἐπὶ τὸ μέτωπον αὐτῆς ὄνομα γεγραμμένον· μυστή-
ριον, Βαβυλὼν ἡ μεγάλη, ἡ μήτηρ τῶν πορνῶν καὶ τῶν βδελυγ- 14, 8 etc
6 μάτων τῆσ γῆσ. [6] καὶ εἶδα τὴν γυναῖκα μεθύουσαν ἐκ τοῦ αἵματοσ
τῶν ἁγίων καὶ ἐκ τοῦ αἵματοσ τῶν μαρτύρων Ἰησοῦ, καὶ ἐθαύ-
7 μασα ἰδὼν αὐτὴν θαῦμα μέγα. [7] Καὶ εἶπέν μοι ὁ ἄγγελοσ· διατί
ἐθαύμασασ; ἐγώ σοι ἐρῶ τὸ μυστήριον τῆσ γυναικὸσ καὶ τοῦ
θηρίου τοῦ βαστάζοντοσ αὐτὴν τοῦ ἔχοντοσ τὰσ ἑπτὰ κεφαλὰσ
8 καὶ τὰ δέκα κέρατα. [8] τὸ θηρίον ὃ εἶδεσ ἦν καὶ οὐκ ἔστιν, καὶ 11
μέλλει ἀναβαίνειν ἐκ τῆσ ἀβύσσου καὶ εἰσ ἀπώλειαν ὑπάγειν· καὶ
θαυμάσονται οἱ κατοικοῦντεσ ἐπὶ τῆσ γῆσ, ὧν οὐ γέγραπται τὸ 13, 8
ὄνομα ἐπὶ τὸ βιβλίον τῆσ ζωῆσ ἀπὸ καταβολῆσ κόσμου, βλεπόν-
9 των τὸ θηρίον ὅτι ἦν καὶ οὐκ ἔστιν καὶ παρέσται. [9] ὧδε ὁ νοῦσ 13, 18
ὁ ἔχων σοφίαν. αἱ ἑπτὰ κεφαλαὶ ἑπτὰ ὄρη εἰσίν, ὅπου ἡ γυνὴ 13, 1
10 κάθηται ἐπ' αὐτῶν, [10] καὶ βασιλεῖσ ἑπτά εἰσιν· οἱ πέντε ἔπεσαν,
ὁ εἷσ ἔστιν, ὁ ἄλλοσ οὔπω ἦλθεν, καὶ ὅταν ἔλθῃ ὀλίγον αὐτὸν 20, 3
11 δεῖ μεῖναι. [11] καὶ τὸ θηρίον ὃ ἦν καὶ οὐκ ἔστιν, καὶ αὐτὸσ ὄγδοόσ 8
12 ἐστιν, καὶ ἐκ τῶν ἑπτά ἐστιν, καὶ εἰσ ἀπώλειαν ὑπάγει. [12] καὶ
τὰ δέκα κέρατα ἃ εἶδεσ δέκα βασιλεῖσ εἰσίν, οἵτινεσ βασιλείαν Dan 7, 24
οὔπω ἔλαβον, ἀλλὰ ἐξουσίαν ὡσ βασιλεῖσ μίαν ὥραν λαμβάνουσιν
13 μετὰ τοῦ θηρίου. [13] οὗτοι μίαν γνώμην ἔχουσιν, καὶ τὴν δύναμιν 17
14 καὶ τὴν ἐξουσίαν αὐτῶν τῷ θηρίῳ διδόασιν. [14] οὗτοι μετὰ τοῦ
ἀρνίου πολεμήσουσιν καὶ τὸ ἀρνίον νικήσει αὐτούσ, ὅτι κύριοσ 19, 16 etc
κυρίων ἐστὶν καὶ βασιλεὺσ βασιλέων, καὶ οἱ μετ' αὐτοῦ κλητοὶ
15 καὶ ἐκλεκτοὶ καὶ πιστοί. [15] καὶ λέγει μοι· τὰ ὕδατα ἃ εἶδεσ, οὗ Ez 8, 7
ἡ πόρνη κάθηται, λαοὶ καὶ ὄχλοι εἰσὶν καὶ ἔθνη καὶ γλῶσσαι.
16 [16] καὶ τὰ δέκα κέρατα ἃ εἶδεσ καὶ τὸ θηρίον, οὗτοι μισήσουσιν
τὴν πόρνην, καὶ ἠρημωμένην ποιήσουσιν αὐτὴν καὶ γυμνήν, καὶ
τὰσ σάρκασ αὐτῆσ φάγονται, καὶ αὐτὴν κατακαύσουσιν πυρί· 18, 8
17 [17] ὁ γὰρ θεὸσ ἔδωκεν εἰσ τὰσ καρδίασ αὐτῶν ποιῆσαι τὴν γνώμην
αὐτοῦ καὶ ποιῆσαι μίαν γνώμην καὶ δοῦναι τὴν βασιλείαν αὐτῶν 16, 7
18 τῷ θηρίῳ, ἄχρι τελεσθήσονται οἱ λόγοι τοῦ θεοῦ. [18] καὶ ἡ γυνὴ 16, 19
ἣν εἶδεσ ἔστιν ἡ πόλισ ἡ μεγάλη ἡ ἔχουσα βασιλείαν ἐπὶ τῶν
βασιλέων τῆσ γῆσ.

---

4. αυτησ sec : ℵ add και τησ γησ 6. ειδον | ℵ* τω αιματι, ℵc του αιματοσ (sine εκ) | ℵ θαυμ. μεγ. ειδων αυτην 8. om το ante θηριον | ς ℵ τα ονοματα | βλεποντεσ | ℵ* και παλιν παρεσται, ς καιπερ εστιν 9. ορη εισιν επτα 10. ℵ επτα βασ. εισιν | και ο εισ | ℵ δει post μειναι pon 11. ℵ ουκ εστιν, ουτοσ ο ογδ. εστ. 12. αλλ 13. αυτων : εαυτων | διαδιδωσουσιν 15. τα υδατα : ℵ* ταυτα α | ℵ* οπου πορνη | λαοι : ℵ praem και 16. και το θηριον : επι το θηριον | εν πυρι 17. αχρι τελεσθη τα ρηματα τ. θεου 18. ℵ om η ante εχουσα | ℵ επι τ. βασιλειων

Digitized by Google

XVIII.

Babylonis meretricis magnae lapsus nuntiatur. Pii inde exire iubentur. Lugentes et laetantes de lapsu. Execratio angeli.

19, 1 Μετὰ ταῦτα εἶδον ἄλλον ἄγγελον καταβαίνοντα ἐκ τοῦ 1
οὐρανοῦ, ἔχοντα ἐξουσίαν μεγάλην, καὶ ἡ γῆ ἐφωτίσθη ἐκ τῆς
δόξης αὐτοῦ. 2 καὶ ἔκραξεν ἐν ἰσχυρᾷ φωνῇ λέγων· ἔπεσεν ἔπεσεν 2
14, 8 Βαβυλὼν ἡ μεγάλη, καὶ ἐγένετο κατοικητήριον δαιμονίων καὶ
Es 34, 11 ss φυλακὴ παντὸς πνεύματος ἀκαθάρτου καὶ φυλακὴ παντὸς ὀρνέου
18, 21 s ἀκαθάρτου καὶ μεμισημένου, 3 ὅτι ἐκ τοῦ οἴνου τοῦ θυμοῦ τῆς 3
14, 8
17, 2 πορνείας αὐτῆς πέπωκαν πάντα τὰ ἔθνη, καὶ οἱ βασιλεῖς τῆς γῆς
Ier 51, 7 μετ' αὐτῆς ἐπόρνευσαν, καὶ οἱ ἔμποροι τῆς γῆς ἐκ τῆς δυνάμεως
Nah 3, 4 τοῦ στρήνους αὐτῆς ἐπλούτησαν. 4 καὶ ἤκουσα ἄλλην φωνὴν ἐκ 4
Ier 51, 6. 9 τοῦ οὐρανοῦ λέγουσαν· ἐξέλθατε ὁ λαός μου ἐξ αὐτῆς, ἵνα μὴ
συνκοινωνήσητε ταῖς ἁμαρτίαις αὐτῆς, καὶ ἐκ τῶν πληγῶν αὐτῆς
ἵνα μὴ λάβητε, 5 ὅτι ἐκολλήθησαν αὐτῆς αἱ ἁμαρτίαι ἄχρι τοῦ 5
Ps 137, 8 οὐρανοῦ καὶ ἐμνημόνευσεν ὁ θεὸς τὰ ἀδικήματα αὐτῆς. 6 ἀπό- 6
δοτε αὐτῇ ὡς καὶ αὐτὴ ἀπέδωκεν, καὶ διπλώσατε τὰ διπλᾶ κατὰ
τὰ ἔργα αὐτῆς· ἐν τῷ ποτηρίῳ ᾧ ἐκέρασεν κεράσατε αὐτῇ
Es 47, 7-8 διπλοῦν· 7 ὅσα ἐδόξασεν αὐτὴν καὶ ἐστρηνίασεν, τοσοῦτον δότε 7
αὐτῇ βασανισμὸν καὶ πένθος. ὅτι ἐν τῇ καρδίᾳ αὐτῆς λέγει ὅτι
κάθημαι βασίλισσα καὶ χήρα οὐκ εἰμὶ καὶ πένθος οὐ μὴ ἴδω,
8 διὰ τοῦτο ἐν μιᾷ ἡμέρᾳ ἥξουσιν αἱ πληγαὶ αὐτῆς, θάνατος καὶ 8
πένθος καὶ λιμός, καὶ ἐν πυρὶ κατακαυθήσεται· ὅτι ἰσχυρὸς
κύριος ὁ θεὸς ὁ κρίνας αὐτήν.

Ez 26, 16
27, 30 Καὶ κλαύσονται καὶ κόψονται ἐπ' αὐτὴν οἱ βασιλεῖς τῆς 9
γῆς οἱ μετ' αὐτῆς πορνεύσαντες καὶ στρηνιάσαντες, ὅταν βλέπω-
σιν τὸν καπνὸν τῆς πυρώσεως αὐτῆς, 10 ἀπὸ μακρόθεν ἑστηκότες 10
16, 19 διὰ τὸν φόβον τοῦ βασανισμοῦ αὐτῆς, λέγοντες· οὐαὶ οὐαί, ἡ
πόλις ἡ μεγάλη, Βαβυλὼν ἡ πόλις ἡ ἰσχυρά, ὅτι μιᾷ ὥρᾳ ἦλθεν
Ez 27, 36 ἡ κρίσις σου. 11 καὶ οἱ ἔμποροι τῆς γῆς κλαίουσιν καὶ πενθοῦσιν 11
Ez 27, 5 ss ἐπ' αὐτήν, ὅτι τὸν γόμον αὐτῶν οὐδεὶς ἀγοράζει οὐκέτι, 12 γόμον 12
17, 4 χρυσοῦ καὶ ἀργύρου καὶ λίθου τιμίου καὶ μαργαριτῶν καὶ βυσσί-
νου καὶ πορφύρας καὶ σιρικοῦ καὶ κοκκίνου, καὶ πᾶν ξύλον
θύϊνον καὶ πᾶν σκεῦος ἐλεφάντινον καὶ πᾶν σκεῦος ἐκ ξύλου
τιμιωτάτου καὶ χαλκοῦ καὶ σιδήρου καὶ μαρμάρου, 13 καὶ 13

XVIII, 1. *Και μετα ταυτ.* | om *αλλον* 2. *εν* (ℵ om) *ισχυρα φωνη* : *εν ισχυϊ φωνη μεγαλη* | ℵ om alterum *επεσεν* | *δαιμονων* 3. ℵ *πεπτω-κασιν*, ℭ *πεπωκε* 4. *εξελθετε* | *εξ αυτης* ante *ο λα. μου* | *συγκοινω.* | *εκ των πλ. αυτης* post *ινα μη λαβ.* pon 5. *ηκολουθησαν* 6. *απεδωκ. υμιν* | *και* (ℵ om) *διπλωσατε αυτη διπλα* 7. *εδοξ. εαυτην* | om *οτι* sec 8. ℵ* *ο θεος ο κυριος* | *κρινων* 9. *κλαυσ. αυτην* | *επ αυτη* | ℵ* om *και στρηνιασ.* | ℵ *ιδωσιν* pro *βλεπ.* | *πυρωσεως* : ℵ* *πτωσεως* 10. *εν μια ωρα* 11. *της γης* : ℵ add *σου* | *επ αυτη* 12. *μαργαριτου* | *βυσσου* | *σηρικου* | ℵ om *και μαρμαρου*

Digitized by Google

κινναμωμον καὶ ἄμωμον καὶ θυμιάματα καὶ μύρον καὶ λίβανον καὶ
οἶνον καὶ ἔλαιον καὶ σεμίδαλιν καὶ σῖτον καὶ κτήνη καὶ πρόβατα,
14 καὶ ἵππων καὶ ῥεδῶν καὶ σωμάτων, καὶ ψυχὰς ἀνθρώπων. 14 καὶ
ἡ ὀπώρα σου τῆς ἐπιθυμίας τῆς ψυχῆς ἀπῆλθεν ἀπὸ σοῦ, καὶ
πάντα τὰ λιπαρὰ καὶ τὰ λαμπρὰ ἀπώλοντο ἀπὸ σοῦ, καὶ οὐκέτι
15 οὐ μὴ αὐτὰ εὑρήσουσιν. 15 οἱ ἔμποροι τούτων, οἱ πλουτήσαντες ἀπ' Ez 27, 30
αὐτῆς, ἀπὸ μακρόθεν στήσονται διὰ τὸν φόβον τοῦ βασανισμοῦ
16 αὐτῆς κλαίοντες καὶ πενθοῦντες, 16 λέγοντες· οὐαὶ οὐαί, ἡ πόλις 10. 19
17, 4
ἡ μεγάλη, ἡ περιβεβλημένη βύσσινον καὶ πορφυροῦν καὶ κόκκινον,
καὶ κεχρυσωμένη ἐν χρυσῷ καὶ λίθῳ τιμίῳ καὶ μαργαρίτῃ, ὅτι 19
17 μιᾷ ὥρᾳ ἠρημώθη ὁ τοσοῦτος πλοῦτος. 17 καὶ πᾶς κυβερνήτης Ez 27, 27
καὶ πᾶς ὁ ἐπὶ τόπον πλέων καὶ ναῦται καὶ ὅσοι τὴν θάλασσαν
18 ἐργάζονται, ἀπὸ μακρόθεν ἔστησαν 18 καὶ ἔκραζον βλέποντες τὸν Ez 26, 18
καπνὸν τῆς πυρώσεως αὐτῆς λέγοντες· τίς ὁμοία τῇ πόλει τῇ
19 μεγάλῃ; 19 καὶ ἔβαλον χοῦν ἐπὶ τὰς κεφαλὰς αὐτῶν καὶ ἔκραζον Ez 27, 30
κλαίοντες καὶ πενθοῦντες, λέγοντες· οὐαὶ οὐαί, ἡ πόλις ἡ μεγάλη, 10. 16
ἐν ᾗ ἐπλούτησαν πάντες οἱ ἔχοντες τὰ πλοῖα ἐν τῇ θαλάσσῃ ἐκ
20 τῆς τιμιότητος αὐτῆς, ὅτι μιᾷ ὥρᾳ ἠρημώθη. 20 εὐφραίνου ἐπ' Ez 44, 23
αὐτῇ, οὐρανὲ καὶ οἱ ἅγιοι καὶ οἱ ἀπόστολοι καὶ οἱ προφῆται, ὅτι
ἔκρινεν ὁ θεὸς τὸ κρίμα ὑμῶν ἐξ αὐτῆς.

21 Καὶ ἦρεν εἷς ἄγγελος ἰσχυρὸς λίθον ὡς μύλον μέγαν, καὶ Ier 51 (28), 63 a
ἔβαλεν εἰς τὴν θάλασσαν λέγων· οὕτως ὁρμήματι βληθήσεται
22 Βαβυλὼν ἡ μεγάλη πόλις, καὶ οὐ μὴ εὑρεθῇ ἔτι. 22 καὶ φωνὴ Es 24, 8
Ier 25, 10
κιθαρῳδῶν καὶ μουσικῶν καὶ αὐλητῶν καὶ σαλπιστῶν οὐ μὴ
ἀκουσθῇ ἐν σοὶ ἔτι, καὶ πᾶς τεχνίτης πάσης τέχνης οὐ μὴ εὑρεθῇ
23 ἐν σοὶ ἔτι, καὶ φωνὴ μύλου οὐ μὴ ἀκουσθῇ ἐν σοὶ ἔτι, 23 καὶ φῶς Es 23, 8
Ier 16, 9
λύχνου οὐ μὴ φάνῃ ἐν σοὶ ἔτι, καὶ φωνὴ νυμφίου καὶ νύμφης οὐ
μὴ ἀκουσθῇ ἐν σοὶ ἔτι, ὅτι οἱ ἔμποροί σου ἦσαν οἱ μεγιστᾶνες
τῆς γῆς, ὅτι ἐν τῇ φαρμακίᾳ σου ἐπλανήθησαν πάντα τὰ ἔθνη,
24 24 καὶ ἐν αὐτῇ αἵματα προφητῶν καὶ ἁγίων εὑρέθη καὶ πάντων
τῶν ἐσφαγμένων ἐπὶ τῆς γῆς.

---

13. κιναμωμον, ℵ κινναμωμου | om και αμωμον 14. σου pri : pon post ψυχης | απωλοντο : απηλθεν | ου μη ευρησης αυτα 16. και λεγοντες | ℵ κεχρυσωμενον | μαργαριταις 17. ο επι τοπ. πλεων : επι των πλοιων ο ομιλος 18. βλεποντες : ορωντες 19. ℵ επι της κεφαλης | ℵ ουαι tantum semel | om τα 20. επ αυτην | om και οι ante αποστολ. 21. ℵ* λιθον ισχυρον, item ℵ ως λιθον μεγαν | στι : ℵ add εν αυτη 22. ℵ om και ab initio | ℵ σαλπιγγων | ℵ om πασης τεχνης | ℵ om και φω. μυλου ου μη ακ. εν σοι στι 23. φαρμακεια 24. ς ℵ αιμα

Digitized by Google

XIX.

Hymnus caelestium de deo iusto iudice. Agni nuptiae parantur. Christus cum suis vincit bestiam eiusque cultores. Epulum avium.

12, 10 Ps 104, 35 Μετὰ ταῦτα ἤκουσα ὡσ φωνὴν μεγάλην ὄχλου πολλοῦ ἐν 1
τῷ οὐρανῷ λεγόντων· ἀλληλούϊα, ἡ σωτηρία καὶ ἡ δόξα καὶ ἡ
16, 7 δύναμισ τοῦ θεοῦ ἡμῶν, 2 ὅτι ἀληθιναὶ καὶ δίκαιαι αἱ κρίσεισ 2
αὐτοῦ, ὅτι ἔκρινεν τὴν πόρνην τὴν μεγάλην ἥτισ ἔφθειρεν τὴν
γῆν ἐν τῇ πορνείᾳ αὐτῆσ, καὶ ἐξεδίκησεν τὸ αἷμα τῶν δούλων
Dt 32, 43 αὐτοῦ ἐκ χειρὸσ αὐτῆσ. 3 καὶ δεύτερον εἴρηκαν· ἀλληλούϊα, καὶ 3
Es 34, 10 ὁ καπνὸσ αὐτῆσ ἀναβαίνει εἰσ τοὺσ αἰῶνασ τῶν αἰώνων. 4 καὶ 4
ἔπεσαν οἱ πρεσβύτεροι οἱ εἴκοσι τέσσαρεσ καὶ τὰ τέσσερα ζῶα,
Ps 106, 48 καὶ προσεκύνησαν τῷ θεῷ τῷ καθημένῳ ἐπὶ τῷ θρόνῳ λέγοντεσ·
Ps 134, 1 ἀμὴν ἀλληλούϊα. 5 καὶ φωνὴ ἐκ τοῦ θρόνου ἐξῆλθεν λέγουσα· 5
αἰνεῖτε τῷ θεῷ ἡμῶν, πάντεσ οἱ δοῦλοι αὐτοῦ, οἱ φοβούμενοι
14, 2 Ex 1, 24 αὐτόν, οἱ μικροὶ καὶ οἱ μεγάλοι. 6 καὶ ἤκουσα ὡσ φωνὴν ὄχλου 6
πολλοῦ καὶ ὡσ φωνὴν ὑδάτων πολλῶν καὶ ὡσ φωνὴν βροντῶν
ἰσχυρῶν, λεγόντων· ἀλληλούϊα, ὅτι ἐβασίλευσεν κύριοσ ὁ θεὸσ
Ps 118, 24 ἡμῶν ὁ παντοκράτωρ. 7 χαίρωμεν καὶ ἀγαλλιῶμεν, καὶ δῶμεν τὴν 7
δόξαν αὐτῷ, ὅτι ἦλθεν ὁ γάμοσ τοῦ ἀρνίου καὶ ἡ γυνὴ αὐτοῦ
14 15, 6 ἡτοίμασεν ἑαυτήν, 8 καὶ ἐδόθη αὐτῇ ἵνα περιβάληται βύσσινον 8
λαμπρὸν καθαρόν. τὸ γὰρ βύσσινον τὰ δικαιώματα τῶν ἁγίων
14, 13 ἐστίν. 9 Καὶ λέγει μοι· γράψον· μακάριοι οἱ εἰσ τὸ δεῖπνον τοῦ 9
21, 5 22, 6 γάμου τοῦ ἀρνίου κεκλημένοι. καὶ λέγει μοι· οὗτοι οἱ λόγοι
ἀληθινοὶ τοῦ θεοῦ εἰσίν. 10 καὶ ἔπεσα ἔμπροσθεν τῶν ποδῶν αὐτοῦ 10
12, 17 προσκυνῆσαι αὐτῷ. καὶ λέγει μοι· ὅρα μή· σύνδουλόσ σου εἰμὶ
καὶ τῶν ἀδελφῶν σου τῶν ἐχόντων τὴν μαρτυρίαν Ἰησοῦ· τῷ
θεῷ προσκύνησον. ἡ γὰρ μαρτυρία Ἰησοῦ ἐστὶν τὸ πνεῦμα τῆσ
προφητείασ.

6, 2 Καὶ εἶδον τὸν οὐρανὸν ἠνεῳγμένον, καὶ ἰδοὺ ἵπποσ λευκόσ, 11
καὶ ὁ καθήμενοσ ἐπ' αὐτὸν καλούμενοσ πιστὸσ καὶ ἀληθινόσ, καὶ
ἐν δικαιοσύνῃ κρίνει καὶ πολεμεῖ. 12 οἱ δὲ ὀφθαλμοὶ αὐτοῦ φλὸξ 12
12, 3 2, 17 πυρόσ, καὶ ἐπὶ τὴν κεφαλὴν αὐτοῦ διαδήματα πολλά, ἔχων ὄνομα
Es 62, 1 ss γεγραμμένον ὃ οὐδεὶσ οἶδεν εἰ μὴ αὐτόσ, 13 καὶ περιβεβλημένοσ 13
ἱμάτιον περιρεραμμένον αἵματι, καὶ κέκληται τὸ ὄνομα αὐτοῦ ὁ

XIX, 1. *Και μετα ταυτ.* | 𝔖 (non 𝔖ᶜ) om *ωσ* | *οχλου πολλου μεγαλην* | *λεγοντοσ* | *και η δοξα* : add *και η τιμη* | *κυριω τω θεω ημων* 2. *εκ τησ χειροσ* 4. *επεσον* | *εικοσι και τεσσαρ.* | *τεσσαρα* | ℵ* om *ζωα* | *επι του θρονου* 5. ℵ* *φωναι* et *εξηλθον λεγουσαι* | *τον θεον* | *και οι φοβουμ.* | *και οι μικρ.* 6. *λεγοντασ*, ℵ *λεγουσων* | ℵ *ο θεοσ ο κυριοσ* | *ημων* : om 7. *αγαλλιωμεθα* | ℵᶜ *δωσομεν* 8. *καθαρον και λαμπρον* | *εστι των αγιων* 9. *του γαμου* : ℵ* om | ℵ* om *και λεγει μοι* loc sec | *λογοι* : ℵ* add *μου* | *αλη. εισι του θεου* 10. *επεσον* | ℵ* om *σου* post *αδελφ.* | *του ιησου* bis 11. *ανεωγμενον* | ℵ *πιστοσ καλουμενοσ* 12. *ωσ φλοξ* 13. *περιρεραμμ.* : *βεβαμμενον* | *καλειται*, ℵ* *κεκληται*

Digitized by Google

14 λόγος τοῦ θεοῦ. 14 καὶ τὰ στρατεύματα ἐν τῷ οὐρανῷ ἠκολούθει
αὐτῷ ἐφ' ἵπποις λευκοῖς, ἐνδεδυμένοι βύσσινον λευκὸν καθαρόν. 8
15 15 καὶ ἐκ τοῦ στόματος αὐτοῦ ἐκπορεύεται ῥομφαία ὀξεῖα, ἵνα ἐν 1, 16 2, 12
αὐτῇ πατάξῃ τὰ ἔθνη· καὶ αὐτὸς ποιμανεῖ αὐτοὺς ἐν ῥάβδῳ 12, 5 Ps 2, 9
σιδηρᾷ, καὶ αὐτὸς πατεῖ τὴν ληνὸν τοῦ οἴνου τοῦ θυμοῦ τῆς
16 ὀργῆς τοῦ θεοῦ τοῦ παντοκράτορος. 16 καὶ ἔχει ἐπὶ τὸ ἱμάτιον 14, 19 Es 63, 3
καὶ ἐπὶ τὸν μηρὸν αὐτοῦ ὄνομα γεγραμμένον· βασιλεὺς βασιλέων 17, 14
καὶ κύριος κυρίων.
17 Καὶ εἶδον ἕνα ἄγγελον ἑστῶτα ἐν τῷ ἡλίῳ, καὶ ἔκραξεν ἐν Ez 39, 17–20
φωνῇ μεγάλῃ λέγων πᾶσιν τοῖς ὀρνέοις τοῖς πετομένοις ἐν μεσου-
ρανήματι· δεῦτε συνάχθητε εἰς τὸ δεῖπνον τὸ μέγα τοῦ θεοῦ,
18 18 ἵνα φάγητε σάρκας βασιλέων καὶ σάρκας χιλιάρχων καὶ σάρ-
κας ἰσχυρῶν καὶ σάρκας ἵππων καὶ τῶν καθημένων ἐπ' αὐτῶν,
καὶ σάρκας πάντων ἐλευθέρων τε καὶ δούλων καὶ μικρῶν καὶ
19 μεγάλων. 19 Καὶ εἶδον τὸ θηρίον καὶ τοὺς βασιλεῖς τῆς γῆς καὶ 17, 12
τὰ στρατεύματα αὐτῶν συνηγμένα ποιῆσαι τὸν πόλεμον μετὰ 16, 14
τοῦ καθημένου ἐπὶ τοῦ ἵππου καὶ μετὰ τοῦ στρατεύματος αὐτοῦ.
20 20 καὶ ἐπιάσθη τὸ θηρίον καὶ μετ' αὐτοῦ ὁ ψευδοπροφήτης ὁ 16, 13 20, 10
ποιήσας τὰ σημεῖα ἐνώπιον αὐτοῦ, ἐν οἷς ἐπλάνησεν τοὺς λαβόν-
τας τὸ χάραγμα τοῦ θηρίου καὶ τοὺς προσκυνοῦντας τῇ εἰκόνι
αὐτοῦ· ζῶντες ἐβλήθησαν οἱ δύο εἰς τὴν λίμνην τοῦ πυρὸς τῆς
21 καιομένης ἐν θείῳ. 21 καὶ οἱ λοιποὶ ἀπεκτάνθησαν ἐν τῇ ῥομ- Es 30, 33
φαίᾳ τοῦ καθημένου ἐπὶ τοῦ ἵππου τῇ ἐξελθούσῃ ἐκ τοῦ στό-
ματος αὐτοῦ, καὶ πάντα τὰ ὄρνεα ἐχορτάσθησαν ἐκ τῶν σαρκῶν
αὐτῶν.

XX.

Dracone ligato resurgunt ad regnum mille annorum. Gog et Magog.
Diabolo perdito fit iudicium extremum.

1 Καὶ εἶδον ἄγγελον καταβαίνοντα ἐκ τοῦ οὐρανοῦ, ἔχοντα τὴν 18, 1 9, 1
2 κλεῖν τῆς ἀβύσσου καὶ ἅλυσιν μεγάλην ἐπὶ τὴν χεῖρα αὐτοῦ. 2 καὶ
ἐκράτησεν τὸν δράκοντα, ὁ ὄφις ὁ ἀρχαῖος, ὅ ἐστιν ὁ διάβολος 12, 9
3 καὶ ὁ σατανᾶς, καὶ ἔδησεν αὐτὸν χίλια ἔτη, 3 καὶ ἔβαλεν αὐτὸν Es 24, 22
εἰς τὴν ἄβυσσον, καὶ ἔκλεισεν καὶ ἐσφράγισεν ἐπάνω αὐτοῦ, ἵνα

---

14. $\mathfrak{s}^{c}$ *τα στρατ. τα εν* | ℵ* *ενδεδυμενοις* | $\mathfrak{s}$ ℵ *λευκ. και καθαρ.* 15. *πατασση*, ℵ *παταξει* | *του θυμου* : ℵ post *της οργ.* pon | *και της οργ.* 16. ℵ om *επι* sec | *το ονομα* 17. ℵ *αλλον* pro *ενα* | om *εν* post *εκραξ.* | *πετωμενοις* | *και συναγεσθε* | *το δειπν. του μεγαλου θε.* 18. ℵ *επ αυτοις* | om *τε* | ℵ *των μεγαλ.* 19. *ειδον* | om *τον* 20. *μετα τουτου* | ℵ* *την εικονα* | *την καιομενην* | *εν τω θειω* 21. *εξελθουση* : *εκπορευομενη*

XX, 1. $\mathfrak{s}$ ℵ *ειδον* | ℵ* om *εκ του ουραν.* | *κλειδα* | ℵ *εν τη χειρι* 2. *τον οφιν τον αρχαιον ος εστι διαβολ. και σατ.* 3. *εκλεισεν* : add *αυτον*

Digitized by Google

μὴ πλανήσῃ ἔτι τὰ ἔθνη, ἄχρι τελεσθῇ τὰ χίλια ἔτη· μετὰ ταῦτα
17, 10 δεῖ αὐτὸν λυθῆναι μικρὸν χρόνον.
Dan 7, 9 22. 27 Καὶ ἴδον θρόνους, καὶ ἐκάθισαν ἐπ' αὐτούς, καὶ κρίμα 4
ἐδόθη αὐτοῖς, καὶ τὰς ψυχὰς τῶν πεπελεκισμένων διὰ τὴν μαρ-
6, 9 etc τυρίαν Ἰησοῦ καὶ διὰ τὸν λόγον τοῦ θεοῦ, καὶ οἵτινες οὐ προσεκύ-
νησαν τὸ θηρίον οὐδὲ τὴν εἰκόνα αὐτοῦ καὶ οὐκ ἔλαβον τὸ
χάραγμα ἐπὶ τὸ μέτωπον καὶ ἐπὶ τὴν χεῖρα αὐτῶν· καὶ ἔζησαν
καὶ ἐβασίλευσαν μετὰ τοῦ Χριστοῦ χίλια ἔτη. [5] οἱ λοιποὶ τῶν 5
νεκρῶν οὐκ ἔζησαν ἄχρι τελεσθῇ τὰ χίλια ἔτη. αὕτη ἡ ἀνάστα-
σις ἡ πρώτη. [6] μακάριος καὶ ἅγιος ὁ ἔχων μέρος ἐν τῇ ἀναστά- 6
Es 61, 6 σει τῇ πρώτῃ· ἐπὶ τούτων ὁ δεύτερος θάνατος οὐκ ἔχει ἐξουσίαν,
ἀλλὰ ἔσονται ἱερεῖς τοῦ θεοῦ καὶ τοῦ Χριστοῦ, καὶ βασιλεύσουσιν
μετ' αὐτοῦ τὰ χίλια ἔτη.
Ez 38. 39 Καὶ ὅταν τελεσθῇ τὰ χίλια ἔτη, λυθήσεται ὁ σατανᾶς ἐκ 7
τῆς φυλακῆς αὐτοῦ, [8] καὶ ἐξελεύσεται πλανῆσαι τὰ ἔθνη τὰ ἐν 8
ταῖς τέσσαρσιν γωνίαις τῆς γῆς, τὸν Γὼγ καὶ Μαγώγ, συνα-
γαγεῖν αὐτοὺς εἰς τὸν πόλεμον, ὧν ὁ ἀριθμὸς αὐτῶν ὡς ἡ ἄμμος
τῆς θαλάσσης. [9] καὶ ἀνέβησαν ἐπὶ τὸ πλάτος τῆς γῆς, καὶ ἐκύ- 9
κλευσαν τὴν παρεμβολὴν τῶν ἁγίων καὶ τὴν πόλιν τὴν ἠγαπημέ-
21, 2 νην· καὶ κατέβη πῦρ ἐκ τοῦ οὐρανοῦ καὶ κατέφαγεν αὐτούς·
[10] καὶ ὁ διάβολος ὁ πλανῶν αὐτοὺς ἐβλήθη εἰς τὴν λίμνην τοῦ 10
19, 20 πυρὸς καὶ τοῦ θείου, ὅπου καὶ τὸ θηρίον καὶ ὁ ψευδοπροφήτης,
καὶ βασανισθήσονται ἡμέρας καὶ νυκτὸς εἰς τοὺς αἰῶνας τῶν
αἰώνων.
Dan 7, 9 s Καὶ εἶδον θρόνον μέγαν λευκὸν καὶ τὸν καθήμενον ἐπ' αὐ- 11
τόν, οὗ ἀπὸ τοῦ προσώπου ἔφυγεν ἡ γῆ καὶ ὁ οὐρανός, καὶ τόπος
οὐχ εὑρέθη αὐτοῖς. [12] καὶ εἶδον τοὺς νεκροὺς τοὺς μεγάλους καὶ 12
τοὺς μικροὺς ἑστῶτας ἐνώπιον τοῦ θρόνου, καὶ βιβλία ἠνοίχθη-
σαν· καὶ ἄλλο βιβλίον ἠνοίχθη, ὅ ἐστιν τῆς ζωῆς· καὶ ἐκρίθησαν
Mal 3, 16 οἱ νεκροὶ ἐκ τῶν γεγραμμένων ἐν τοῖς βιβλίοις κατὰ τὰ ἔργα αὐ-
τῶν. [13] καὶ ἔδωκεν ἡ θάλασσα τοὺς νεκροὺς τοὺς ἐν αὐτῇ, καὶ ὁ 13
6, 8 θάνατος καὶ ὁ ᾅδης ἔδωκαν τοὺς νεκροὺς τοὺς ἐν αὐτοῖς, καὶ

---

3. ℵ πλανησει | ετι : post τα εθν. pon | και μετα 4. ς ℵ ειδον | ℵ ει τινεσ ουν ου | τω θηριω | ουτε | ς^e τη εικονι | μετωπον : add αυτων | ς (non ς^e) om του ante χριστ. | τα χιλια 5. οι δε λοιπ. | ανεζησαν | αχρι : εωσ 6. ο θανατ. ο δευτ. | αλλ εσοντ. | ℵ και του θεου | om τα 8. ℵ παντα τα εθνη | ℵ om τα sec | ℵ τετρασι | ℵ* om της γης | ℵ* om τον ante γωγ | και τον μαγωγ | συναγαγειν : ℵ praem και | om τον ante πολεμ. | om αυτων 9. ς ℵ εκυκλωσαν | εκ τ. ουρανου : praem απο του θεου 10. om του sec | ς ℵ om και post οπου | ℵ και οπου ο ψευδ. 11. λευκον μεγαν | επ αυτου, ℵ επανου αυτου | om του ante προσωπ. 12. τ. νεκρουσ : ℵ* add και | τ. νεκρ. μικρ. και μεγαλ. | ℵ* εστωτ. επι του θεου | ηνεωχθησαν, ℵ ηνεωχθη (sed ℵ* om κ. αλλ. βιβ. ηνεω.) | βιβλιον αλλο | ς ℵ ηνεωχθη | ℵ εν ταισ βιβλοισ 13. τουσ εν αυτη νεκρουσ | τουσ εν αυτοισ νεκρουσ

Digitized by Google

14 ἐκρίθησαν ἕκαστος κατὰ τὰ ἔργα αὐτῶν. 14 καὶ ὁ θάνατος καὶ
ὁ ᾅδης ἐβλήθησαν εἰς τὴν λίμνην τοῦ πυρός. οὗτος ὁ θάνατος 21, 8
15 ὁ δεύτερός ἐστιν, ἡ λίμνη τοῦ πυρός. 15 καὶ εἴ τις οὐχ εὑρέθη 3, 5 etc
ἐν τῇ βίβλῳ τῆς ζωῆς γεγραμμένος, ἐβλήθη εἰς τὴν λίμνην τοῦ
πυρός.

XXI.

Novum caelum, nova terra, nova Hierosolyma. Novae urbis, sponsae agni, splendor caelestis. Duodecim portae ac lumen caeleste.

1 Καὶ εἶδον οὐρανὸν καινὸν καὶ γῆν καινήν· ὁ γὰρ πρῶτος Es 65, 17 66, 22
οὐρανὸς καὶ ἡ πρώτη γῆ ἀπῆλθαν, καὶ ἡ θάλασσα οὐκ ἔστιν ἔτι. 2 Pe 3, 13
2 2 καὶ τὴν πόλιν τὴν ἁγίαν Ἱερουσαλὴμ καινὴν εἶδον καταβαίνου- 3, 12 He 12, 22
σαν ἐκ τοῦ οὐρανοῦ ἀπὸ τοῦ θεοῦ, ἡτοιμασμένην ὡς νύμφην κε-
3 κοσμημένην τῷ ἀνδρὶ αὐτῆς. 3 καὶ ἤκουσα φωνῆς μεγάλης ἐκ τοῦ Ez 37, 27
θρόνου λεγούσης· ἰδοὺ ἡ σκηνὴ τοῦ θεοῦ μετὰ τῶν ἀνθρώπων,
καὶ σκηνώσει μετ' αὐτῶν, καὶ αὐτοὶ λαοὶ αὐτοῦ ἔσονται, καὶ 2 Co 6, 16
4 αὐτὸς ὁ θεὸς ἔσται μετ' αὐτῶν, 4 καὶ ἐξαλείψει πᾶν δάκρυον 7, 17
ἐκ τῶν ὀφθαλμῶν αὐτῶν, καὶ θάνατος οὐκ ἔσται ἔτι, οὔτε Es 25, 8
πένθος οὔτε κραυγὴ οὔτε πόνος οὐκ ἔσται ἔτι· ὅτι τὰ πρῶτα
5 ἀπῆλθαν. 5 καὶ εἶπεν ὁ καθήμενος ἐπὶ τῷ θρόνῳ· ἰδοὺ καινὰ Es 43, 19 2 Co 5, 17
ποιῶ πάντα. καὶ λέγει· γράψον, ὅτι οὗτοι οἱ λόγοι πιστοὶ
6 καὶ ἀληθινοί εἰσιν. 6 καὶ εἶπέν μοι· γέγοναν. ἐγὼ τὸ Ἄλφα καὶ 19, 9 22, 6
τὸ ω, ἡ ἀρχὴ καὶ τὸ τέλος. ἐγὼ τῷ διψῶντι δώσω αὐτῷ ἐκ τῆς 16, 17 22, 13 etc
7 πηγῆς τοῦ ὕδατος τῆς ζωῆς δωρεάν. 7 ὁ νικῶν κληρονομήσει 3 etc
8 ταῦτα, καὶ ἔσομαι αὐτῷ θεὸς καὶ αὐτὸς ἔσται μοι υἱός. 8 τοῖς δὲ
δειλοῖς καὶ ἀπίστοις καὶ ἐβδελυγμένοις καὶ φονεῦσιν καὶ πόρνοις 22, 15
καὶ φαρμακοῖς καὶ εἰδωλολάτραις καὶ πᾶσιν τοῖς ψευδέσιν τὸ
μέρος αὐτῶν ἐν τῇ λίμνῃ τῇ καιομένῃ πυρὶ καὶ θείῳ, ὅ ἐστιν ὁ 20, 10 20, 14
θάνατος ὁ δεύτερος.
9 Καὶ ἦλθεν εἷς ἐκ τῶν ἑπτὰ ἀγγέλων τῶν ἐχόντων τὰς ἑπτὰ φιά- 15, 1 17, 1
λας τῶν γεμόντων τῶν ἑπτὰ πληγῶν τῶν ἐσχάτων, καὶ ἐλάλησεν μετ'
ἐμοῦ λέγων· δεῦρο, δείξω σοι τὴν νύμφην τὴν γυναῖκα τοῦ ἀρνίου. 19, 7

---

13. ℵ κατεκριθησαν 14. ουτος : ℵ praem και | εστιν ο δευτερ. θανατ., ℵ ο δευτ. θαν. εστιν | om η λιμνη του πυρ. 15. ℵ* ευρεθησεται

XXI, 1. παρηλθε 2. και : add εγω ιωαννης | ειδον : ante την πολιν pon | απο του θεου εκ τ. ουρ. 3. ℵ* και φωνη μεγαλη et λεγουσα | θρονου : ουρανου | ℵ* εσκηνωσεν | ℵ om και ante αυτος | μετ αυτων : add θεος αυτων 4. εξαλειψει : add ο θεος | ℵ* δρακυ (ut iam 7, 17) | απο των οφθ. | ο θανατος | ℵ ουτ. κραυγ. ουτ. πενθ. omissis ουτ. πονος | ετι sec : in ℵ ex ετι factum οτι (ab ipso * ut vdtr). Iam igitur deest ετι. | απηλθον, ℵ απηλθεν 5. επι του θρονου | παντα ποιω | λεγει: add μοι | αληθιν. και πιστ. 6. ειπεν: ℵ λεγει | γεγονε, ℵ* γεγονα | εγω ειμι το Α | αυτω : om | ℵ* δωρεας 7. ταυτα : παντα | ο υιος 8. τοις δε δειλοις : δειλοις δε | φαρμακευσι | ο δευτερ. θανατ. 9. ηλθεν : add προς με | om εκ | φιαλ. τας γεμουσας των | την νυμφ. του αρνι. την γυναικα

Digitized by Google

17, 3 10 καὶ ἀπήνεγκέν με ἐν πνεύματι ἐπὶ ὄρος μέγα καὶ ὑψηλόν, καὶ 10
Ez 40, 2 ἔδειξέν μοι τὴν πόλιν τὴν ἁγίαν Ἱερουσαλὴμ καταβαίνουσαν ἐκ
2 τοῦ οὐρανοῦ ἀπὸ τοῦ θεοῦ, 11 ἔχουσαν τὴν δόξαν τοῦ θεοῦ· ὁ 11
φωστὴρ αὐτῆς ὅμοιος λίθῳ τιμιωτάτῳ, ὡς λίθῳ ἰάσπιδι κρυσταλ-
Ez 48, 31 ss λίζοντι· 12 ἔχουσα τεῖχος μέγα καὶ ὑψηλόν, ἔχουσα πυλῶνας δώ- 12
δεκα, καὶ ἐπὶ τοῖς πυλῶσιν ἀγγέλους δώδεκα, καὶ ὀνόματα
ἐπιγεγραμμένα, ἃ ἐστιν τῶν δώδεκα φυλῶν υἱῶν Ἰσραήλ.
13 ἀπὸ ἀνατολῆς πυλῶνες τρεῖς, καὶ ἀπὸ βορρᾶ πυλῶνες τρεῖς, 13
καὶ ἀπὸ νότου πυλῶνες τρεῖς, καὶ ἀπὸ δυσμῶν πυλῶνες τρεῖς.
14 καὶ τὸ τεῖχος τῆς πόλεως ἔχων θεμελίους δώδεκα, καὶ ἐπ' αὐ- 14
Ez 40, 2 τῶν δώδεκα ὀνόματα τῶν δώδεκα ἀποστόλων τοῦ ἀρνίου. 15 καὶ 15
ὁ λαλῶν μετ' ἐμοῦ εἶχεν μέτρον κάλαμον χρυσοῦν, ἵνα μετρήσῃ
Ez 41, 21 τὴν πόλιν καὶ τοὺς πυλῶνας αὐτῆς καὶ τὸ τεῖχος αὐτῆς. 16 καὶ 16
ἡ πόλις τετράγωνος κεῖται, καὶ τὸ μῆκος αὐτῆς ὅσον τὸ
πλάτος. καὶ ἐμέτρησεν τὴν πόλιν τῷ καλάμῳ ἐπὶ σταδίων
δώδεκα χιλιάδων· τὸ μῆκος καὶ τὸ πλάτος καὶ τὸ ὕψος αὐτῆς
ἴσα ἐστίν. 17 καὶ ἐμέτρησεν τὸ τεῖχος αὐτῆς ἑκατὸν τεσσεράκοντα 17
Zach 2, 5 τεσσάρων πηχῶν, μέτρον ἀνθρώπου, ὅ ἐστιν ἀγγέλου. 18 καὶ 18
ἡ ἐνδώμησις τοῦ τείχους αὐτῆς ἴασπις, καὶ ἡ πόλις χρυσίον κα-
Es 54, 11 ss θαρὸν ὅμοιον ὑάλῳ καθαρῷ. 19 οἱ θεμέλιοι τοῦ τείχους τῆς 19
Ez 28, 17 ss πόλεως παντὶ λίθῳ τιμίῳ κεκοσμημένοι· ὁ θεμέλιος ὁ πρῶτος
ἴασπις, ὁ δεύτερος σάπφειρος, ὁ τρίτος χαλκηδών, ὁ τέταρτος
σμάραγδος, 20 ὁ πέμπτος σαρδόνυξ, ὁ ἕκτος σάρδιον, ὁ ἕβδομος 20
χρυσόλιθος, ὁ ὄγδοος βήρυλλος, ὁ ἔνατος τοπάζιον, ὁ δέκατος
χρυσόπρασος, ὁ ἑνδέκατος ὑάκινθος, ὁ δωδέκατος ἀμέθυστος.
12 21 καὶ οἱ δώδεκα πυλῶνες δώδεκα μαργαρῖται· ἀνὰ εἷς ἕκαστος 21
τῶν πυλώνων ἦν ἐξ ἑνὸς μαργαρίτου. καὶ ἡ πλατεῖα τῆς πόλεως
χρυσίον καθαρὸν ὡς ὕαλος διαυγής. 22 καὶ ναὸν οὐκ εἶδον ἐν 22
αὐτῇ· ὁ γὰρ κύριος ὁ θεὸς ὁ παντοκράτωρ ναὸς αὐτῆς ἐστίν,
22, 5 Es 60, 19 καὶ τὸ ἀρνίον. 23 καὶ ἡ πόλις οὐ χρείαν ἔχει τοῦ ἡλίου οὐδὲ τῆς 23
σελήνης, ἵνα φαίνωσιν αὐτῇ· ἡ γὰρ δόξα τοῦ θεοῦ ἐφώτισεν
Es 60, 3 ss αὐτήν, καὶ ὁ λύχνος αὐτῆς τὸ ἀρνίον. 24 καὶ περιπατήσουσιν τὰ 24
ἔθνη διὰ τοῦ φωτὸς αὐτῆς, καὶ οἱ βασιλεῖς τῆς γῆς φέρουσιν
22, 5 τὴν δόξαν αὐτῶν εἰς αὐτήν, 25 καὶ οἱ πυλῶνες αὐτῆς οὐ μὴ 25

---

10. επ ορος | την πολιν : add την μεγαλην 11. και ο φωστηρ 12. εχουσαν τε | εχουσαν πυλ. | ℵ επι τους πυλωνας | ονοματα : ℵ add αυτων | ℵ γεγραμμενα | των υιων 13. απ ανατ. | και απο ter : om και ter 14. εχον | επ αυτων : εν αυτοις | om δωδεκα ante ονοματ. 15. om μετρον 16. οσον : τοσουτον εστιν οσον και | 𝔖c επι σταδιους 17. τεσσαρακ. | ℵ πηχεων 18. και η : και την η, ℵ* και την | ενδομησις | ομοια 19. 𝔖 ℵ* και οι θεμελ. | ο πρωτος : ℵ ο εις 20. σαρδιος | εννατος | ℵ* τοπαδιον | ℵ* αμεθυστινος, ℵc αμεθυσος 21. ℵ και οι ιβ' πυλ. (ℵc add ιβ') μαργαριται | διαυγης : διαφανης 22. ℵ* οτι ο κυρ. ο θεος 23. φαινωσιν εν αυτη 24. και τα εθνη των σωζομενων εν τω φωτι αυτης περιπατησουσι | την δοξαν και την τιμην αυτων

Digitized by Google

26 κλεισθῶσιν ἡμέρας, νὺξ γὰρ οὐκ ἔσται ἐκεῖ, 26 καὶ οἴσουσιν τὴν
27 δόξαν καὶ τὴν τιμὴν τῶν ἐθνῶν εἰς αὐτήν. 27 καὶ οὐ μὴ εἰσέλθῃ Ez 52, 1
εἰς αὐτὴν πᾶν κοινὸν καὶ ὁ ποιῶν βδέλυγμα καὶ ψεῦδος, εἰ μὴ
οἱ γεγραμμένοι ἐν τῷ βιβλίῳ τῆς ζωῆς τοῦ ἀρνίου.

XXII.

Flumen arborque vitae. Beatitas aeterna. Iohannes testis fidus. Promissa et comminationes dei. Verba fida et sancte tuenda. Christi reditus certus.

1 Καὶ ἔδειξέν μοι ποταμὸν ὕδατος ζωῆς λαμπρὸν ὡς κρύσταλ- Ez 47, 1
2 λον, ἐκπορευόμενον ἐκ τοῦ θρόνου τοῦ θεοῦ καὶ τοῦ ἀρνίου. 2 ἐν
μέσῳ τῆς πλατείας αὐτῆς καὶ τοῦ ποταμοῦ ἐντεῦθεν καὶ ἐκεῖθεν 2, 7 Ez 47, 7
ξύλον ζωῆς ποιῶν καρποὺς δώδεκα, κατὰ μῆνα ἕκαστον ἀποδι-
δοὺς τὸν καρπὸν αὐτοῦ, καὶ τὰ φύλλα τοῦ ξύλου εἰς θεραπείαν
3 τῶν ἐθνῶν. 3 καὶ πᾶν κατάθεμα οὐκ ἔσται ἔτι. καὶ ὁ θρόνος Zach 14, 11
τοῦ θεοῦ καὶ τοῦ ἀρνίου ἐν αὐτῇ ἔσται, καὶ οἱ δοῦλοι αὐτοῦ
4 λατρεύσουσιν αὐτῷ 4 καὶ ὄψονται τὸ πρόσωπον αὐτοῦ, καὶ τὸ
5 ὄνομα αὐτοῦ ἐπὶ τῶν μετώπων αὐτῶν. 5 καὶ νὺξ οὐκ ἔσται ἔτι, 7, 3 21, 23. 25
καὶ οὐκ ἔχουσιν χρείαν φωτὸς λύχνου καὶ φωτὸς ἡλίου, ὅτι
κύριος ὁ θεὸς φωτιεῖ ἐπ' αὐτούς, καὶ βασιλεύσουσιν εἰς τοὺς
6 αἰῶνας τῶν αἰώνων. 6 καὶ εἶπέν μοι· οὗτοι οἱ λόγοι πιστοὶ καὶ Dan 7, 27 21, 5
ἀληθινοί, καὶ ὁ κύριος ὁ θεὸς τῶν πνευμάτων τῶν προφητῶν
ἀπέστειλεν τὸν ἄγγελον αὐτοῦ δεῖξαι τοῖς δούλοις αὐτοῦ ἃ δεῖ 1, 1
7 γενέσθαι ἐν τάχει. 7 καὶ ἰδοὺ ἔρχομαι ταχύ. μακάριος ὁ τηρῶν 3, 11
τοὺς λόγους τῆς προφητείας τοῦ βιβλίου τούτου.
8 Κἀγὼ Ἰωάννης ὁ βλέπων καὶ ἀκούων ταῦτα· καὶ ὅτε ἤκουσα
καὶ ἔβλεψα, ἔπεσα προσκυνῆσαι ἔμπροσθεν τῶν ποδῶν τοῦ
9 ἀγγέλου τοῦ δεικνύντος μοι ταῦτα. 9 καὶ λέγει μοι· ὅρα μή· 19, 10
σύνδουλός σου εἰμὶ καὶ τῶν ἀδελφῶν σου τῶν προφητῶν καὶ τῶν
τηρούντων τοὺς λόγους τοῦ βιβλίου τούτου· τῷ θεῷ προσκύ-
10 νησον. 10 καὶ λέγει μοι· μὴ σφραγίσῃς τοὺς λόγους τῆς προφη- 10, 4 Dan 12, 4
11 τείας τοῦ βιβλίου τούτου· ὁ καιρὸς γὰρ ἐγγύς ἐστιν. 11 ὁ ἀδικῶν 1, 3
ἀδικησάτω ἔτι, καὶ ὁ ῥυπαρὸς ῥυπανθήτω ἔτι, καὶ ὁ δίκαιος Dan 12, 10
δικαιοσύνην ποιησάτω ἔτι, καὶ ὁ ἅγιος ἁγιασθήτω ἔτι.

---

27. ℵ εισελθωσιν | κοινον και ποιουν | ℵ* ωσει βδελυγμ. | αρνιου : ℵ ουρανου

XXII, 1. καθαρον ποταμον | ℵ om του ante θρονου 2. εντευθεν και εντευθεν, ℵ ενθεν και ενθεν | 𝔖 ℵ ποιουν | μηνα : add ενα | αποδιδουν | ℵ τους καρπους et των ξυλων | ℵ om των ante εθν. 3. καταναθεμα | ℵ* om στι | ℵ om ο 4. επι των : ℵ praem και 5. εσται στι : εστ. εκει | χρειαν ουκ εχου. | om φωτος ante λυχνου | φωτιζει | om επ 6. om ο ante κυριος | τ. πνευματ. των : των αγιων | απεστειλεν : ℵ* add με 7. om και | ℵc ερχονται 8. και εγω | ο βλεπ. ταυτα κ. ακου. | επεσον | δεικνυοντος 9. ειμι : praem γαρ 10. οτι ο καιρος 11. και ο ρυπων ρυπωσατω | ο δικ. δικαιωθητω

Digitized by Google

Is 40, 10 Ἰδοὺ ἔρχομαι ταχύ, καὶ ὁ μισθός μου μετ' ἐμοῦ, ἀποδοῦναι 12
ἑκάστῳ ὡς τὸ ἔργον ἐστὶν αὐτοῦ. 13 ἐγὼ τὸ Ἄλφα καὶ τὸ ω, ὁ 13
1, 8 21, 6 πρῶτος καὶ ὁ ἔσχατος, ἡ ἀρχὴ καὶ τὸ τέλος. 14 μακάριοι οἱ πλύνον- 14
7, 14 τες τὰς στολὰς αὐτῶν, ἵνα ἔσται ἡ ἐξουσία αὐτῶν ἐπὶ τὸ ξύλον
21, 8 Phl 3, 2 τῆς ζωῆς καὶ τοῖς πυλῶσιν εἰσέλθωσιν εἰς τὴν πόλιν. 15 ἔξω οἱ 15
κύνες καὶ οἱ φαρμακοὶ καὶ οἱ πόρνοι καὶ οἱ φονεῖς καὶ οἱ εἰδω-
λολάτραι καὶ πᾶς ποιῶν καὶ φιλῶν ψεῦδος. 16 ἐγὼ Ἰησοῦς 16
5, 5 Es 11, 1 ἔπεμψα τὸν ἄγγελόν μου μαρτυρῆσαι ὑμῖν ταῦτα ἐπὶ ταῖς ἐκκλη-
2, 28 σίαις. ἐγώ εἰμι ἡ ῥίζα καὶ τὸ γένος Δαυείδ, ὁ ἀστὴρ ὁ λαμπρὸς ὁ
Es 55, 1 πρωϊνός. 17 καὶ τὸ πνεῦμα καὶ ἡ νύμφη λέγουσιν· ἔρχου. καὶ 17
ὁ ἀκούων εἰπάτω· ἔρχου. καὶ ὁ διψῶν ἐρχέσθω, ὁ θέλων λαβέτω
ὕδωρ ζωῆς δωρεάν.
Dt 4, 2 Μαρτυρῶ ἐγὼ παντὶ τῷ ἀκούοντι τοὺς λόγους τῆς προφη- 18
τείας τοῦ βιβλίου τούτου. ἐάν τις ἐπιθῇ ἐπ' αὐτά, ἐπιθήσει
ἐπ' αὐτὸν ὁ θεὸς τὰς πληγὰς τὰς γεγραμμένας ἐν τῷ βιβλίῳ
15, 1 as τούτῳ· 19 καὶ ἐάν τις ἀφέλῃ ἀπὸ τῶν λόγων τοῦ βιβλίου τῆς 19
προφητείας ταύτης, ἀφελεῖ ὁ θεὸς τὸ μέρος αὐτοῦ ἀπὸ τοῦ
ξύλου τῆς ζωῆς καὶ ἐκ τῆς πόλεως τῆς ἁγίας, τῶν γεγραμμένων
ἐν τῷ βιβλίῳ τούτῳ.
1. 17 Λέγει ὁ μαρτυρῶν ταῦτα· ναί, ἔρχομαι ταχύ. Ἀμήν, ἔρχου 20
κύριε Ἰησοῦ.
He 13, 25 etc Ἡ χάρις τοῦ κυρίου Ἰησοῦ μετὰ πάντων. 21

---

12. και ιδου | ℵ* αποδοθηναι | εργ. αυτου εσται 13. εγω ειμι το Α και το Ω, αρχ. κ. τελ., ο πρωτ. και ο εσχ. 14. μακαρ. οι ποιουντες τας εντολας αυτου 15. εξω δε | πας ο φιλων και ποιων 16. του δαβιδ | ο πρωϊνος : και ορθρινος 17. ℵ om το et η | ερχου bis et ερχεσθω : ελθε bis et ελθετω | και ο θελων λαμβανετω το υδ. 18. συμμαρτυρουμαι γαρ παντι ακουοντι | επιθη : επιτιθη, ℵ επιθησει | προσ ταυτα | ο θεοσ επ αυτον | om τω 19. εαν (ℵ αν) τισ αφαιρη | λογων (ℵ add τουτων) βιβλου | αφελει : αφαιρησει | απο βιβλου τησ ζω. | και των γεγραμμ. εν βιβλιω 20. ταυτα : ℵ* add ειναι | ταχυ· αμην. Ναι ερχου 21. του κυριου ημων ιησ. χριστου μετ. πα. υμων. Αμην.

Digitized by Google

XX OFFICINA BERNHARDI TAUCHNITZ.

Digitized by Google

Digitized by Google

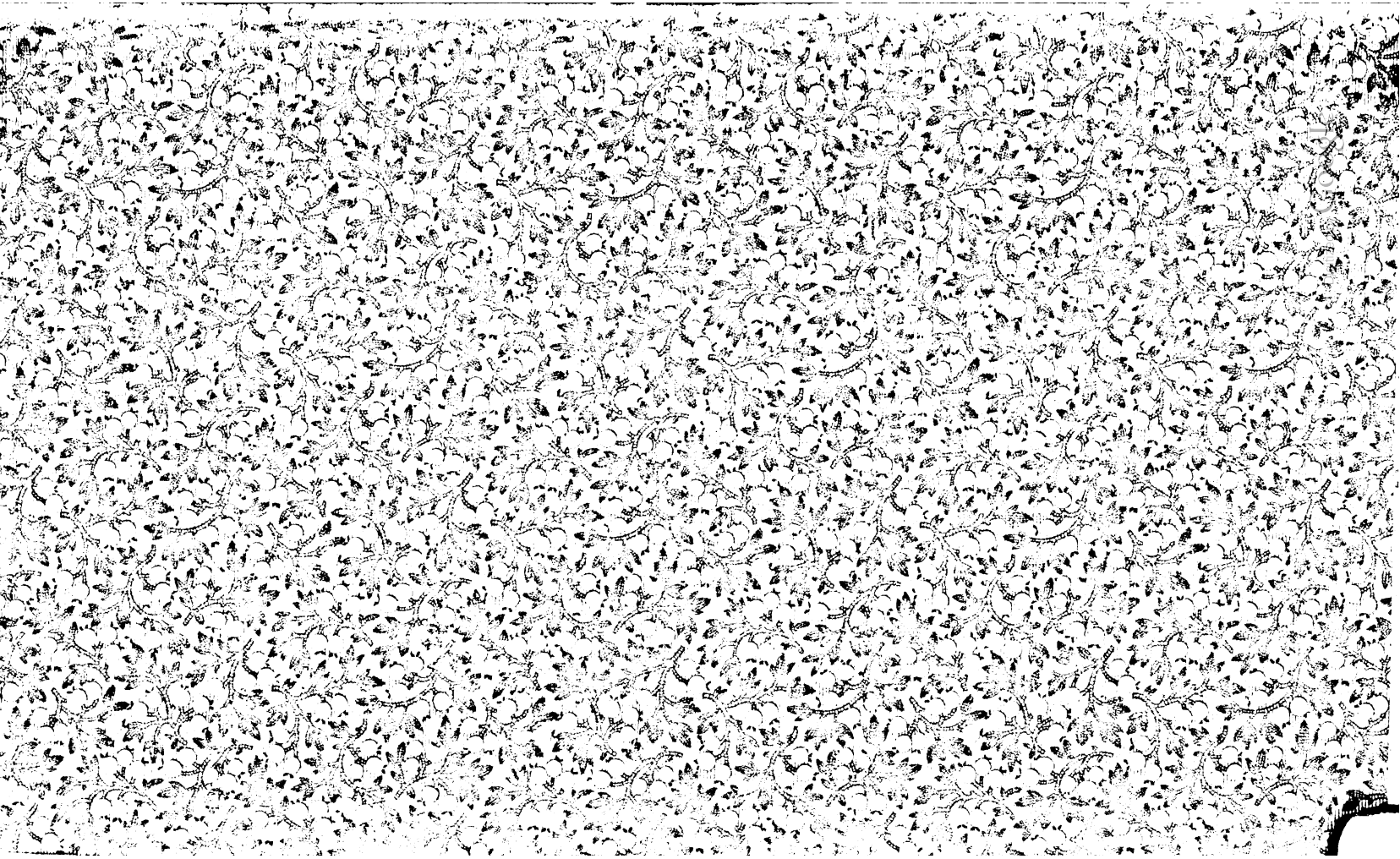

OCT 15 1958

Digitized by Google

Digitized by Google